STAATSHANDBUCH FÜR MECKLENBURG

Mecklenburg-Schwerin (Germany)

Digitized by Google

7208.10 (1844)

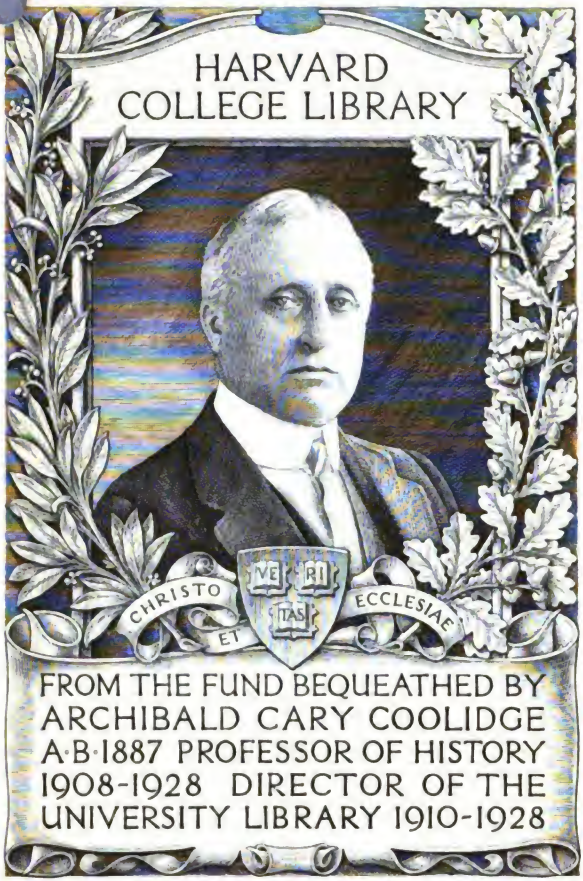

Digitized by Google

Digitized by Google

GROSHERZOGLICH

MEKLENBURG-SCHWERINSCHER

STAATS-KALENDER.

1844.

SCHWERIN,

IM VERLAGE DER HOFBUCHDRUCKEREI.

Digitized by Google

A
Ger 7208.10 [1844]
v

Coolidge

Digitized by Google

MeklenburgSchwerinscher

Zeit-Kalender.

1844.

Die älteste uns bekannte Zeitrechnung, die *jüdische,* zählet ihre
hre von Erschaffung der Welt. Sie beginnt jetzt das Jahr um
e HerbstTag- und Nachtgleiche, theilt es, nach den früheren
obachtungen der *Chaldäer,* von einem Neumond zum andern,
zwölf Monate, jeden zu 29 Tagen, 13 Stunden, 56 Minuten,
Secunden, und bestimmet, nach dessen vier Vierteln, die
Wochen zu sieben Tagen. Ein *MondenJahr* von 354 Tagen 23
12 Min. 36 Sec. erfordert von Zeit zu Zeit einen dreizehnten
er SchaltMonat vor der FrühlingsTag- und Nachtgleiche, als
m alttestamentlichen neuen Jahre, um durch eine Verlängerung
382 Tage mit der *astronomischen* Zeitrechnung nach Sonnen-
hren ohngefähr gleichen Schritt zu halten.

So oft nämlich die Sonne ihren scheinbaren Kreislauf um
e Erde vollendet, von einer FrühlingsTag- und Nachtgleiche
andern, beginnt ein (tropisches) neues *SonnenJahr* von
5 Tagen, 5 Stunden, 48 Minuten, 52 Secunden. Ohne in diese
bequemen Brüche hineinzugehen, zählt unser *bürgerliches* Jahr
elmässig 365 volle Tage. Dadurch aber müssen am Schlusse
vierten 23 St. 15 M. 28 S., oder *nicht völlig* ein ganzer Tag
ig bleiben, ehe das vierte SonnenJahr endet.

Nach der von Julius Cäsar, im Jahre 707 der Stadt Rom
geführten Zeitrechnung ward das SonnenJahr vom 1. März
28. Februar zu 365 Tagen 6 Stunden, und nach drei gemeinen
ren das vierte, mittelst Einschaltung eines Tages in den letzten
nat Februar, zum SchaltJahr von 366 Tagen angenommen.
se Einschaltung wiederholte der Römische Kalender alle vier
re ununterbrochen, ohne Rücksicht darauf zu nehmen, dass
durch das SchaltJahr um 44 M. 32 S. oder beinahe dreiviertel-
nden länger wird, als das vierte SonnenJahr. Aus solcher
rückung entsteht in einem Jahrhundert oder in 25 SchaltJahren
e Verschiedenheit von 18 St. 40 M. 30 S., also von fast einem
zen Tage (23 St. 52 M. 4 Sec.) in 128 Jahren, oder von 3 T.
41 M. 20 S. in vier Jahrhunderten, die das *Julianische* Jahr
en das SonnenJahr allmählig zurückbleibt. Diesen älteren
nischen Kalender nach der Julianischen Eintheilung findet
hier in den zwölf Monaten neben der christlichen Zeit-
hnung.

Die christliche Kirche nämlich, im Schoosse der Römischen
archie, auf den Trümmern des Judenthums gegründet, zählte
r ihre Jahre nicht nach Roms Erbauung, sondern von der
urt des Herrn, und nahm für diese den 25. December an.
der Eintheilung der zwölf Monate des Jahrs aber folgte sie

Digitized by Google

der bürgerlichen Ordnung des Römischen Kalenders, indem sie das Beschneidungsfest des achttägigen ChristusKindes (1. Januar) zum Anfange des bürgerlichen Jahrs bestimmte und dieses mit dem 31. December schloss; das KirchenJahr aber mit den vier, der Geburtsfeier vorangehenden Sonntagen (des Advents) begann. Nur für die wesentlichsten, aus der jüdischen Religion, dem Namen nach, beibehaltenen Kirchenfeste, Ostern und Pfingsten, diente seit dem Jahre 325 der Beschluss der Nicäischen Kirchen-Versammlung zum Grundgesetze: dass das christliche Gedächtnissfest der Auferstehung des Heilands nie mit der jüdischen Osterfeier, am 15. oder Vollmondstage des ersten jüdischen FrühlingsMonats Nisan (4. B. Mos. 28, 17.) zugleich, sondern stets an einem Sonntage nach dem ersten auf das Frühlings-Aequinoctium folgenden Vollmond gefeiert werden soll. In der Ordnung und lateinischen Benennung der sieben Wochentage, die mit dem Christenthume in alle europäische Sprachen mehr oder weniger buchstäblich überging, befolgte man die astrologische Ansicht der damals nur bekannten sieben Planeten. Indem man nämlich annahm, dass jeder derselben eine der 24 Stunden des Tages regieret, liess man sie darin alle Stunden, nach der Ordnung ihres scheinbaren Umlaufs um die Erde, abwechseln (Saturn, Jupiter, Mars, Sonne, Venus, Mercur, Luna), und benannte den Tag nach dem Planeten der ersten Stunde nach Mitternacht. Wenn diese z. B., um mit unserm Sonnabend anzufangen, dem *Saturn* angehörte; so traf, nach obiger Abwechselung, die Reihe in der 25sten oder ersten Stunde des folgenden Tages die *Sonne*, 25 Stunden später den *Mond*, nach neuen 25 den *Mars*, demnächst den *Mercur*, darauf den *Jupiter*, zuletzt die *Venus*, dann wieder den *Saturn* u. s. w.

Vermöge der irrthümlichen Julianischen SchaltJahre waren seit dem Concilium zu Nicäa schon 10 Tage zu viel gezählt, als diese, auf Verfügung des Papstes Gregor XIII. im Jahre 1582 (October 4 - 14) übergangen und für die Zukunft festgesetzt wurde, dass der Schalttag am Schlusse dreier Jahrhunderte nach einander (1500, 1800, 1900) weggelassen und nur am Ende jedes vierten Jahrhunderts (1600, 2000) beibehalten werden sollte. Der *Gregorianische* Kalender hatte inzwischen nur in der katholischen Christenheit gesetzliche Auctorität, bis auch die (seit 1529) davon getrennten evangelischen Stände Deutschlands im Jahre 1706 den alten Styl mit dem neuen vertauschten, und die mehrmaligen Verschiedenheiten in der Osterfeier, die aus einer Abweichung (1724, 1744) von dem Buchstaben des Nicäischen Concilienschlusses entstanden, durch die allerseitige Annahme der katholischen Berechnung in dem Reichsschlusse vom 7. Junius 1776 ausgeglichen wurden. Die Julianische Chronologie ist nun schon um 12 Tage hinter der verbesserten zurückgeblieben; und sie wird seitdem nur noch von der Griechischen Kirche, namentlich in Russland, beibehalten. Nach der Osterfeier richten sich die übrigen beweglichen Feste der *kirchlichen* Zeitrechnung, wie die nachstehende Tabelle zeigt:

Digitized by Google

Zehnjährige Uebersicht der beweglichen Feste:

Jahr:	1845	1846	1847	1848	1849	1850	1851	1852	1853	1854
Sonnt. n. Neuj.	II.	V.	IV.	VII.	IV.	III.	VI.	V	III.	V.
Septuagesima	19 Jan.	8 Febr.	31 Jan.	20 Febr.	4 Febr.	27 Jan.	16 Febr.	8 Febr.	23 Jan.	12 Febr.
Fastnacht	4 Febr.	24 Febr.	16 Febr.	7 März	20 Febr.	12 Febr.	4 März	24 Febr.	8 Febr.	28 Febr.
Ostern	23 März	12 April	4 April	23 April	8 April	31 März	20 April	11 April	27 März	16 April
Himmelfahrt	1 May	21 May	13 May	1 Jun.	17 May	9 May	29 May	20 May	5 May	25 May
Pfingsten	11 May	31 May	23 May	11 Jun.	27 May	19 May	8 Jun.	30 May	15 May	4 Jun.
Trinitatis	18 May	7 Jun.	30 May	18 Jun.	3 Jun.	26 May	15 Jun.	6 Jun.	22 May	11 Jun.
Sonnt. n. Trinit.	XXVII.	XXIV.	XXV.	XXIII.	XXV.	XXVI.	XXIII.	XXIV.	XXVI.	XXIV.
I. Advent	30 Nov.	29 Nov.	28 Nov.	3 Dcbr.	2 Dcbr.	1 Dcbr.	30 Nov.	28 Nov.	27 Nov.	3 Dcbr.
S. n. Weihnacht.	28 Dcbr.	27 Dcbr.	—	31 Dcbr.	30 Dcbr.	29 Dcbr.	28 Dcbr.	—	—	31 Dcbr.

Digitized by Google

Jahr 1844. *I. JANUAR.*		Julian. Decbr. 1843.	nach Christi Geburt. *Gedächtnisstage.*	
M 1	*Neujahr*	XIII 20	PostOrdnung - - - -	1770
D 2	Abel	XII 21	Erläuterte KirchenOrdn.	1708
M 3	Enoch	XI 22		
D 4	Methusalem	X 23		
F 5	Simeon	IX 24	Röm. Kaiserth. Karls d. Gr.	800
	VM. 6, 20 A.			
S 6	Heil. 3 Kön.	VIII 25	Resol. ad Grav. d. Städte	1783
			2. ☉ 8, 19; 3, 54.	
S 7	*I. S. n. Neuj.*	VII 26		
M 8	Erhard	VI 27	DomanialBrandAssecur.	1816
D 9	Beatus	V 28		
M 10	Paul Eremita	IV 29		
D 11	Hygin	III 30		
F 12	Reinhold	*Pr.* 31		
	LV. 10, 17 A.			
S 13	Hilarius	*Cal.* Jan. 1844. 1		
			3. ☉ 8, 14; 4, 5.	
S 14	*II. S. n. Neuj.*	IV 2		
M 15	Maurus	III 3	IrrenHeilAnstalt zu Sachsenberg - - - -	1830
D 16	Marcellus	*Pr.* 4	Kieler Friede - - -	1814
M 17	Antonius	*Non.* 5		
D 18	Prisca	VIII 6	Mekl. RfürstenWürde -	1170
F 19	Sara	VII 7	Aufheb. d. Leibeigensch.	1820
	NM. 7, 4 A.			
S 20	Fab. Sebast.	VI 8		
			4. ☉ 8, 7; 4, 17.	
S 21	*III. S. n. Neuj.*	V 9	Bisthum Ratzeburg - -	1157
M 22	Vincenz	IV 10		
D 23	Emerentia	III 11		
M 24	Timotheus	*Pr.* 12	Herzogin *Helene*, geboren	1814
D 25	Pauli Bekehr.	*Id.* 13	Kathol. Relig.Gleichheit -	1811
F 26	Polycarp	XIX 14		
S 27	Chrysostom.	XVIII 15	Herrschaft Stargard -	1304
	EV. 1, 17 A.			
			5. ☉ 7, 57; 4, 30.	
S 28	*IV. S. n. Neuj.*	XVII 16	Engerer Ausschuss - -	1622
M 29	Samuel	XVI 17		
D 30	Adelgunde	XV 18	Superintendent.Ordnung	1571
M 31	Virgilius	XIV 19	Herzog *Gustav*, geb. CriminalGerichtsOrdn.	1781 1817

Digitized by Google

Digitized by Google

Digitized by Google

Wintermonat: TagesOrdnung.	☾ Aufg. U.	m.	Untrg. U.	m.
Ev. Luc. 2, 21; Ep. Gal. 3, 23-29.				
1 *(9 Tebeth 5604.) Leipzig. NeujahrsM*	0A	32	4M	17
2 Einsendung der Kirchenrechnungen und der Extracte aus den Kirchenbüchern.	1	8	5	21
3 Ende der UniversitätsFerien. JM. zu Jabel.	1	54	6	19
4	2	50	7	10
5	3	56	7	52
6 *Kieler Umschlag.*	5	10	8	24
Luc. 2, 41-52; Röm. 12, 1-6.				
7	6	27	8	50
8 Ende der GerichtsFerien.	7	46	9	11
9	9	5	9	29
10	10	27	9	47
11	11	48	10	4
12	Morg.		10	23
13 *Octava Trium Regum.*	1	11	10	45
Joh. 2, 1-11; Röm. 12, 7-16.				
14	2	35	11	14
15	3	57	11	51
16	5	12	0A	39
17 AntoniiTermin.	6	14	1	42
18	7	3	2	56
19	7	38	4	16
20	8	5	5	36
Matth. 8, 1-13; Röm. 12, 17-21.				
21 *(1 Schebat.)*	8	27	6	54
22	8	44	8	9
23	9	0	9	22
24 AntoniiOctavenEnde.	9	15	10	34
25	9	31	11	43
26	9	49	Morg.	
27	10	8	0	51
Matth. 8, 23-27; Röm. 13, 8-10.				
28	10	33	2	0
29	11	5	3	6
30	11	46	4	7
31 UmschreibungsTermin der ritterschaftlichen BrandSocietät.	0A	37	5	0

Digitized by Google

II. FEBRUAR.

			Januar.	Gedächtnisstage.	
D	1	Brigitte	XIII 20	Stavenhagener Verzicht	1317
F	2	Mariä Reinig.	XII 21	SteuerCommiss.Ordnung	1763
S	3	Blasius	XI 22	Schwerer Münzfuss -	1763
				ReluitionsCommission	1766
			6. ☉ 7, 45; 4, 45.		
S	4	*Septuagesimae*	X 23		
		VM. 9, 29 M.			
M	5	Agathe	IX 24		
D	6	Dorothea	VIII 25		
M	7	Richard	VII 26		
D	8	Salomon	VI 27	PolizeiOrdnung - - -	1573
F	9	Apollonia	V 28		
S	10	Scholastica	IV 29		
			7. ☉ 7, 33; 4, 58.		
S	11	*Sexagesimae*	III 30		
		LV. 6, 8 M.			
M	12	Eulalie	II 31	LehnsDeclarat.Verordn.	1802
D	13	Benignus	*Cal.* Feb. 1	Meklenb.Wiederherstell.	1632
M	14	Valentin	IV 2	Lauenb.Erbverbrüderung	1518
D	15	Faustin	III 3		
F	16	Juliane	*Pridie* 4	Privil. piorum corporum	1644
S	17	Constantia	*Nonae* 5		
			8. ☉ 7, 18; 5, 12.		
S	18	*Quinquages.*	VIII 6	MedicinalCommission -	1830
		NM. 9, 32 M.			
M	19	Susanne	VII 7		
D	20	Fastnacht	VI 8	Wism.AcciseConcession	1636
M	21	AschermittwochV	9	Erster allgemein. Landtag	1485
D	22	Petri Stuhlfeier	IV 10		
F	23	Serenus	III 11	Verwittwete Grosherzogin Alexandrine, geboren	1803
S	24	Schalttag	*Pr.* 12		
			9. ☉ 7, 2; 5, 26.		
S	25	*Invocavit*	*Idus* 13	ReichsDeputat.Recess	1803
				ConscriptionsSystem	1809
M	26	Victor	XVII 14		
		EV. 10, 44 M.			
D	27	Nestor	XVI 15		
M	28	Quatember	XV 16	Grosherzog Friedrich Franz, geboren - -	1823
D	29	Justus	XIV 17		

Digitized by Google

Digitized by Google

Hornung: TagesOrdnung.	☾ Aufg. U.	m.	Untrg. U.	m.
1	1A	39	5M	46
2	2	50	6	23
3	4	6	6	52
Matth. 20, 1-16; 1 Cor. 9, 24-(10)5.				
4	5	26	7	15
5 *Braunschweiger LichtMesse.*	6	48	7	36
6	8	10	7	54
7	9	33	8	12
8	10	58	8	31
9	Morg.		8	53
10	0	22	9	18
Luc. 8, 4-15; 2 Cor. 11, 19-(12)9.				
11	1	44	9	52
12	3	1	10	36
13 Güstrower UmschlagsAnfang.	4	6	11	33
14 JM. zu Hagenow, *AltStrelitz.*	4	58	0A	41
15 Pferdemarkt zu Ludwigslust.	5	38	1	56
16	6	8	3	14
17	6	30	4	32
Luc. 18, 31-43; 1 Cor. 13, 1---				
18 GerichtsferienAnfang. PV. vom 20 May 1768.	6	49	5	49
19 Verbotene Jagd.	7	6	7	3
20 JM. zu Malchow.	7	22	8	14
21 *(1 Adar.)* JM. zu Gadebusch, Malchin, *Woldegk.*	7	37	9	25
22 Pommerscher ZahlungsTermin. JM. zu Grabow, Waren.	7	54	10	34
23 JM. zu Penzlin. Vieh- und Pferdemarkt zu Güstrow.	8	14	11	44
24 RathsAemterUmsetzung zu Rostock. Geschlossene Hochzeitsfreiheit. GerichtsferienEnde.	8	36	Morg.	
Matth. 4, 1-11; 2 Cor. 6, 1-10.				
25 PV. vom 14 Novbr. 1782.	9	5	0	50
26 Vieh- und Pferdemarkt zu Rostock und zu Wismar.	9	41	1	53
27 Güstrower UmschlagsEnde.	10	27	2	49
28 JM. zu Wittenburg, *NeuBrandenburg.*	11	23	3	37
29	0A	29	4	17

Digitized by Google

III. MARTIUS.		Febr.	Gedächtnisstage.	
F 1	*Bettag*	XIII 18		
S 2	Simplicius	XII 19		
		10. ☉ 6, 47; 5, 39.		
S 3	*Reminiscere*	XI 20		
M 4	Adrian *VM.* 9,	X 21		
D 5	Friederich (48 A.	IX 22	Herzog *Wilhelm*, geb.	1827
M 6	Gottfried	VIII 23	Rostocker Resol. ad Grav.	1621
D 7	Perpetua	VII 24	*Grosherzogl.* Success. Tag Sieg bei Walsmühlen -	1842 1719
F 8	Salomon	VI 25	Güstrower Reversalen Hamburger Vergleich	1621 1701
S 9	Nathan	V 26	Gregorianischer Kalender	1582
		11. ☉ 6, 30; 5, 53.		
S 10	*Oculi*	IV 27		
M 11	Constantin *LV.*	III 28	Malchinsch. GrenzRecess	1591
D 12	Gregor (2, 6 A. *Pr.*	29	Fürstenthümer Schwerin und Ratzeburg - -	1651
M 13	Mittfasten *Cal. Mart.*	1	Preuss. Reluit. Convent.	1787
D 14	Zacharias	VI 2	Neuester Rost. Erb Vertrag	1827
F 15	Longin	V 3	Schwerin-Güstr. LTheil.	1621
S 16	Gabriel	IV 4	Remissions Vergleich	1781
		12. ☉ 6, 12; 6, 7.		
S 17	*Lätare*	III 5	Revidirte Kirchen Ordn.	1603
M 18	Anselmus *Pridie*	6		
D 19	Joseph *NM.* 1, *Non.*	7		
M 20	Hubertus (4 M.	VIII 8		
	T. u. N. gl.			
D 21	Benedict	VII 9		
F 22	Raphael	VI 10	Mekl. Rhein B Accession	1806
S 23	Theodoricus	V 11	K. Resol. ad Gravamina	1733
		13. ☉ 5, 56; 6, 19.		
S 24	*Judica*	IV 12		
M 25	Mariä Verkünd.	III 13	Mekl. Entsagung d. Rh. B.	1813
D 26	Emanuel *Pridie*	14	Mekl. National Kokarde	1813
M 27	Rupertus *Idus*	15		
	EV. 5, 48 M.			
D 28	Gideon	XVII 16	Land Feuer Ordnung -	1772
F 29	Eustachius	XVI 17		
S 30	Adonias	XV 18		
		14. ☉ 5, 38; 6, 32.		
S 31	*Palmarum*	XIV 19	Herzogin *Marie*, geboren	1803

Digitized by Google

Digitized by Google

Digitized by Google

Lenzmonat: TagesOrdnung.	Aufg. U.	m.	Untrg. U.	m.
1 Luc. 13, 1-5; Joh. 8, 31-36; Röm. 3, 28. Collecte für die HausArmen.	1A	42	4M	49
2 Matth. 15, 21-28; 1 Thess. 4, 1-7.	3	0	5	16
3	4	21	5	38
4 *ReminiscereMesse zu Frankfurt a.d.O.*	5	44	5	38
5 JM. zu Goldberg, *Schönberg.*	7	9	6	17
6 — — Boizenburg.	8	35	6	36
7 — — Plau, Rehna.	10	3	6	57
8	11	28	7	23
9 Luc. 12, 14-28; Ephes. 5, 1-9.	Morg.		7	54
10	0	48	8	36
11 JM. zu *Ratzeburg.*	1	59	9	29
12 — — Crivitz, Grubenhagen, Schwaan, *Wesenberg.*	2	55	10	34
13 — — Sülze, Teterow.	3	37	11	46
14 — — Brüel, *Stargard.*	4	10	1A	3
15	4	35	2	19
16 Joh. 6, 1-15; Gal. 4, 21-31.	4	55	3	34
17	5	12	4	47
18	5	28	6	0
19 JM. zu Neustadt, Röbel, Walckendorf.	5	44	7	10
20 *Lüneburger Lätare Messe.* JM. zu Picher, Stavenhagen. ViehM. zu Ribnitz.	6	1	8	20
21 *(1 Nisan.)* JM. zu Bützow, Grevismüh-	6	20	9	28
22 J.M. zu *Friedland.* (len, Lübz.	6	41	10	35
23 Joh. 8, 46-59; Ebr. 9, 11-15.	7	7	11	39
24 PV. vom 1 Decbr. 1838. Universitäts-ferienAnfang.	7	41	Morg.	
25 Viehmarkt zu Parchim. *(Strelitz.*	8	22	0	38
26 JM. zu Eldena, Lage, Sternberg, *Neu-*	9	13	1	29
27 — — Dömitz, Kröpelin.	10	14	2	12
28 — — Gnoien, Schwerin - Altstadt,	11	22	2	46
29 — — Jördenstorf. *(Mirow.*	0A	35	3	15
30 Luc. 1, 26-38; Philipp. 2, 5-11.	1	53	3	38
31 PV. vom 15 July 1800. Confirmation der Katechumenen. GerichtsferienAnfang.	3	14	3	59

Digitized by Google

IV. APRIL.		Mart.	Gedächtnisstage.	
M 1	Theodore	XIII 20		
D 2	Marie v. Egypt.	XII 21		
M 3	Ferdinand	XI 22	StiftsRitt. Incorporation	1775
	VM. 7, 44 M.		Wallensteins Besitznahme	1628
D 4	*Gr. Donnerst.*	X 23		
F 5	*Charfreitag*	IX 24		
S 6	Ruhetag	VIII 25		
		15. ☉ 5, 21; 6, 45.		
S 7	*Ostern*	VII 26		
M 8	*Osternmont.*	VI 27	Consistorium zu Rostock	1571
D 9	Bogislav	V 28		
	LV. 10, 55 A.			
M 10	Daniel	IV 29		
D 11	Ezechiel	III 30		
F 12	Julius	*Pr.* 31	Schwerinsche Huldigung	1359
S 13	Justin	*Cal.* Apr. 1		
		16. ☉ 5, 5; 6, 57.		
S 14	*Quasimodogeniti*	2	Preuss. AllianzTractat	1752
M 15	Olympia	III 3	LArbeitsh. zu Güstrow	1817
D 16	Carisius	*Pr.* 4		
M 17	Rudolph	*Non.* 5	Meklenb. Reformation	1555
	NM. 5, 19 A.			
D 18	Valerian	VIII 6	LandesGg. ErbVergleich	1755
F 19	Timon	VII 7		
S 20	Sulpitius	VI 8		
		17. ☉ 4, 48; 7, 10.		
S 21	*Misericord. Dom.*	V 9		
M 22	Cajus	IV 10		
D 23	Georg	III 11		
M 24	Albert	*Pridie* 12		
D 25	Marcus	*Idus* 13	Rost. Wismarsche Quote	1621
	EV. 9, 3 A.			
F 26	Ezechias	XVIII 14	Rostocker Convention	1748
S 27	Anastasius	XVII 15		
		18. ☉ 4, 33; 7, 24.		
S 28	*Jubilate*	XVI 16	StempelOrdnung	1809
M 29	Raimund	XV 17	Forst- und JagdOrdnung	1706
D 30	Walpurgis	XIV 18		

Digitized by Google

Digitized by Google

Digitized by Google

Osternmonat: TagesOrdnung.	☾ Aufg. U.	m.	Untrg. U.	m.
	4A	37	4M	19
	6	4	4	37
Ende der ländlichen Winterschulen.	7	32	4	59
Jüdisch. Joh. 13, 1-15; 1Cor. 11, 23-32.	9	1	5	23
Ost. Anf. Ap. Gesch. 3, 18-21. Todes- und BegräbnissGeschichte Jesu Christi. Collecte für die HausArmen.	10	27	5	53
	11	44	6	32
Marc. 16, 1-18; 1 Cor. 5, 6-8.				
Aufkündigung der ländlichen Dienstboten, Miethsleute und Schäfer.	Morg.		7	22
Luc. 24, 13-35; Ap. Gesch. 10, 34-41.	0	48	8	25
	1	35	9	37
Jüdischer	2	11	10	53
Ostern Ende.	2	39	0A	10
JM. zu Jabel.	3	1	1	25
GerichtsferienEnde. Joh. 20, 19---; Joh. 5, 4-10.	3	19	2	38
PV. vom 15 April 1788. Anfang der kirchlichen Katechisationen. UniversitätsferienEnde.	3	35	3	48
Städtischer BrandCassenEinsatz. Ungeschlossene HochzeitsFreiheit.	3	51	4	59
JM. zu Vellahn.	4	7	6	9
— — NeuBukow, Krakow, Kloster-Malchow, Wittenburg.	4	26	7	17
JM. zu MühlenEichsen, NeuKalden, Lübtheen, Warin.	4	46	8	24
JM. zu NeuKirchen.	5	11	9	29
(1 Ijar.) Joh. 10, 12-16; 1 Petri 2, 21-25.	5	42	10	30
	6	20	11	23
	7	8	Morg.	
JM. zu Dobbertin.	8	5	0	8
— — Malchin, Schwerin Neustadt.	9	9	0	45
	10	19	1	15
	11	32	1	40
	0A	49	2	0
Joh. 16, 16-23; 1 Petri 2, 11-20;				
	2	8	2	20
Leipziger LätareMesse.	3	31	2	39
JM. zu Plau.	4	57	2	59

Digitized by Google

	V. MAY.		April.	Gedächtnisstage.	
M 1	Philipp.Jacob.	XIII	19		
D 2	Sigismund	XII	20	Gesetzl.ArmenVersorgung	180
	VM. 4, 2 A.				
F 3	† Erfindung	XI	21		
S 4	Florian	X	22		
	19. ⊙ 4, 19; 7, 35.				
S 5	*Cantate*	IX	23		
M 6	Aggaeus	VIII	24		
D 7	Domicilla	VII	25		
M 8	Stanislaus	VI	26		
D 9	Hermes	V	27		
	LV. 9, 9 M.				
F 10	Gordian	IV	28		
S 11	Pancratius	III	29	AmtsGebührenTaxe -	180
	20. ⊙ 4, 6; 7, 48.				
S 12	*Rogate*	*Pr.*	30		
M 13	Servatius	*Cal.*	1	Rostocker Erbvertrag -	178
D 14	Christian	VI. *May*	2		
M 15	Sophie	V	3		
D 16	*Himmelfahrt*	IV	4	Wendens Fürstenwürde	1818
F 17	Jodocus	III	5	Herzogin *Louise,* geb.	1824
	NM. 9, 40 M.				
S 18	Ehrich	*Pridie*	6		
	21. ⊙ 3. 53; 8, 0.				
S 19	*Exaudi*	*Nonae*	7		
M 20	Athanasius	VIII	8	ServiceReglement - -	1748
D 21	Prudentia	VII	9	K.Peter d. Gr. zuSchwerin	1716
M 22	Helene	VI	10		
D 23	Desiderius	V	11	Rost. Concordienformel	1563
F 24	Esther	IV	12	Privil. *de non appellando*	1756
S 25	Urban	III	13		
	EV. 8, 16 M.				
	22. ⊙ 3, 45; 8, 9.				
S 26	*Pfingsten*	*Pr.*	14		
M 27	*Pfingstmont.*	*Idus*	15		
D 28	Wilhelm	XVII	16		
M 29	Quatember	XVI	17		
D 30	Wigand	XV	18	Schwer. WahlCapitul.	1634
F 31	Petronella	XIV	19	Preuss. EvacuationsV.	1762
	VM. 11, 33 A.			Pariser Friede - - -	1816

Digitized by Google

Digitized by Google

Wonnemonat: TagesOrdnung.	☾ Aufg. U.	m.	Untrg. U.	m.
1 JM. zu Güstrow, Hagenow.	6A	26	3M	21
2	7	55	3	48
3	9	18	4	22
4	10	31	5	10
Joh. 16, 5-15; Jac. 1, 17-21.				
5	11	28	6	9
6	Morg.		7	20
7 JM. zu Parchim, *Stargard.*	0	10	8	38
8 — — Ludwigslust.	0	41	9	56
9	1	5	11	14
10	1	25	0A	28
11	1	42	1	40
Joh. 16, 23-30; 1 Cor. 15, 51-57.				
12	1	58	2	50
13 Alter Maitag.	2	14	3	59
14 JM. zu Dambeck, *AltStrelitz.*	2	31	5	7
15	2	51	6	15
16	3	15	7	21
17	3	44	8	22
18	4	20	9	19
Marc. 16, 14-20; Ap.Gesch. 1, 1-11.				
19 *(1 Sivan.)*	5	5	10	6
20 Wismarsch. PfingstmarktsAnfang. GerichtsferienAnfang.	5	59	10	45
21	7	0	11	17
22 JM. zu Boizenburg, Picher.	8	8	11	43
23	9	20	Morg.	
24 *Jüdisches*	10	34	0	5
25 *Pfingstfest.* Wismarschen Pfingstmarkts Ende.	11	49	0	25
Joh. 14, 23-31; Ap. Gesch. 2, 1-13.				
26 Geschlossene Hochzeitsfreiheit. Joh. 3, 16, 21; Ap. Gesch. 10, 42-48.	1A	7	0	42
27 Rostocker PfingstmarktsAnfang.	2	30	1	1
28	3	54	1	22
29 Thierschau zu Güstrow.	5	20	1	45
30 JM. zu Rühn.	6	47	2	15
31	8	6	2	55

Digitized by Google

	VI. JUNIUS.		Mag.	*Gedächtnisstage.*	
S	1	Nicodemus	XIII 20		
			23. ☉ 3, 37; 8, 19.		
S	2	*Trinitatis*	XII 21	Herrschaft Rostock - -	13
M	3	Erasmus	XI 22		
D	4	Darius	X 23		
M	5	Bonifacius	IX 24		
D	6	Fronleichn.	VIII 25		
F	7	Lucretia	VII 26	Allgem. Reichskalender	17
		LV. 9, 15 A.			
S	8	Medardus	VI 27	Deutscher Bund - - -	18
			24. ☉ 3, 33; 8, 26.		
S	9	*I. n. Trinitat.*	V 28		
M	10	Flavius	IV 29		
D	11	Barnabas	III 30	Rittersch. CreditVerein	18
M	12	Basilides	*Pr.* 31	Herrschaft Dömitz - -	13
D	13	Tobias *Calend.*	*Junius* 1		
F	14	Valerius	IV 2	Boizenburger Erbvertrag	13
S	15	Vitus	III 3	Domkirche zu Schwerin	12
			25. ☉ 3, 31; 8, 30.		
S	16	*II. n. Trin.*	*Pr.* 4		
		NM. 1, 12 M.			
M	17	Neander	*Nonae* 5	Mekl. Grosherzogswürde	181
D	18	Homer	VIII 6	Sieg bei Waterloo - -	181
M	19	Gervasius	VII 7	Priegnitzsche Belehnung	137
D	20	Sylverius	VI 8	Mekl. Glaub. Bekenntniss	154
F	21	Rahel	V 9		
		☙ längster Tag			
		☉wende.			
S	22	Achatius	IV 10	Rostock. LandgüterVergl.	152
			26. ☉ 3, 31; 8, 32.		
S	23	*III. n. Trin.*	III 11		
		EV. 3, 11 A.			
M	24	Johannes Bapt.	*Pr.* 12		
D	25	Febronia	*Id.* 13		
M	26	Jeremias	XVIII 14	Wism. Convention - -	180
D	27	7 Schläfer	XVII 15	Rostocker AcciseRolle	174
F	28	Josua	XVI 16		
S	29	Petrus Paul	XV 17	Lindholmer Friede - -	139
			27. ☉ 3, 35; 8, 31.		
S	30	*IV. n. Trin.*	XIV 18		
		VM. 7, 3 M.			

Digitized by Google

Digitized by Google

Brachmonat: TagesOrdnung.	Aufg. U.	Aufg. m.	Untrg. U.	Untrg. m.
1 GerichtsferienEnde. Joh. 3, 1-15; Röm. 11, 33-36.	9A	12	3M	48
2	10	2	4	55
3 Ungeschlossene Hochzeitsfreiheit. Rostocker Vieh- und Pferdemarkt.	10	40	6	12
4	11	8	7	34
5 JM. zu *Feldberg.*	11	29	8	55
6 — — Lübtheen, Rehna. Pferdemarkt zu Ludwigslust.	11	48	10	12
7 — — *Fürstenberg.*	Morg.		11	27
8 Rostocker PfingstmarktsEnde. Luc. 16, 19-31; Joh. 4, 16-21.	0	4	0A	39
9	0	21	1	49
10	0	38	2	58
11	0	57	4	6
12 JM. zu Dargun.	1	18	5	12
13 — — Neukloster, Schwerin Altstadt,	1	45	6	15
14 (Waren.	2	20	7	14
15 Luc. 14, 16-24; 1 Joh. 3, 13-18.	3	1	8	4
16	3	53	8	46
17	4	53	9	21
18 *(1 Tamuz.)* JM. zu Goldberg, Röbel, Tessin, *Woldegk.*	5	59	9	48
19 JM. zu Dömitz, Grubenhagen, Sternberg, Vellahn.	7	10	10	11
20 — — Lage, Neustadt, *Mirow.*	8	23	10	31
21 — — Grabow.	9	38	10	50
22 Luc. 15, 1-10; 1 Petri 5, 6-11.	10	54	11	7
23	0A	12	11	25
24 Anfang des JohannisTermins.	1	32	11	47
25 JM. zu Dehmen, Gr.Eichsen, Eldena, Kl.Malchow, Marlow.	2	56	Morg.	
26 Güstrower Wollmarkt. JM. zu Besitz, Döbbersen, Lübz, Malchin.	4	20	0	14
27 JM. zu Gnoien.	5	40	0	46
28 — — Zarrentin.	6	52	1	31
29 Luc. 6, 36-42; Röm. 8, 18-23.	7	50	2	31
30 JohannisQuartal.	8	34	3	44

Digitized by Google

VII. JULIUS. (Quinctilis.)

				Julius.	Gedächtnisstage.	
M	1	Theobald	XIII	19	OberAGerichtsOrdnung	1818
D	2	Mar.Heimsuch.	XII	20		
M	3	Cornelius	XI	21	Hof- und LGerichtsOrdn.	1222
D	4	Ulrich	X	22	Stargards Incorporation	1373
F	5	Demetrius	IX	23		
S	6	Hector	VIII	24		
				28.	☉ 3, 41; 8, 28.	
S	7	*V.n.Tr. Bettag* *LV.* 11, 36 M.	VII	25	Augsburger Confession	1530
M	8	Kilian	VI	26	Grösserer Ausschuss -	1620
D	9	Cyrillus	V	27	Tilsitter Friede - - -	1807
M	10	7 Brüder	IV	28		
D	11	Eleonore	III	29	Mekl. Wiederherstellung	1807
F	12	Heinrich	*Pridie*	30	Rheinischer Bund - -	1806
S	13	Margaretha	*Cal. Jul.*	1		
				29.	☉ 3, 49; 8, 21.	
S	14	*VI. n. Tr.*	VI	2	NiederGerichtsOrdnung	1770
M	15	Apost. Theilung *NM.* 3, 9 A.	V	3		
D	16	Ruth	IV	4	Sternberger Reversalen Schwerinscher Vergleich	1572 1701
M	17	Alexius	III	5		
D	18	Rosine	*Pridie*	6		
F	19	Rufine	*Nonae*	7		
S	20	Elias	VIII	8	Mekl. Herzogswürde - MedicinalOrdnung - -	1348 1751
				30.	☉ 3, 58; 8, 13.	
S	21	*VII. n. Trin.*	VII	9	Fahrenholzer Vertrag -	1611
M	22	Maria Magdal. *EV.* 9, 59 A. ☞ Anf. d. Hundst.	VI	10	Doberaner Seebad - -	1793
D	23	Apollinaris	V	11		
M	24	Christine	IV	12		
D	25	Jacobus	III	13	RangOrdnung - - -	1704
F	26	Anna	*Pridie*	14		
S	27	Martha	*Idus*	15	Stargardsch.Erbhuldigung	1471
				31.	☉ 4, 10; 8, 2.	
S	28	*VIII.n.Tr.*	XVII	16		
M	29	Beatrix *VM.*	XVI	17		
D	30	Abdon (3, 20A.	XV	18	Städt. BrandAssecuration	1785
M	31	Germanus	XIV	19		

Digitized by Google

Digitized by Google

Heumonat: TagesOrdnung.	☾ Aufg. U.	m.	Untrg. U.	m.
1 Ende d. Joh. Term. Oct. Anf. d. EtatsJahrs.	9 A	6	5 M	4
2 JM. zu NeuBukow, Jördenstorf.	9	31	6	27
3 — — *NeuBrandenburg.*	9	53	7	49
4 — — Lehsen.	10	11	9	7
5 — — Penzlin, *Friedland.*	10	27	10	21
6	10	44	11	34
Gal. 5, 1; Luc. 17, 5.6; 1 Cor. 16, 13.14.				
7 Collecte für die HausArmen. PV. vom 30 Decbr. 1769.	11	3	0 A	45
8 Wollmarkt zu Boizenburg.	11	24	1	54
9 JM. zu Bützow, Crivitz, Plau, Varchentin.	11	49	3	1
10 JM. zu Gadebusch, NeuKalden, Krakow, Ribnitz, Wittenburg.	Morg.		4	6
11 JM. zu Brüel, Schwaan.	0	20	5	6
12	0	58	5	59
13	1	46	6	45
Matth. 5, 20-26; Röm. 6, 3-11.				
14	2	44	7	22
15 *Margarethen Messe zu Frankfurt a.d.O.* JM. zu *Ratzeburg.*	3	49	7	53
16 — — zu Parchim, *NeuStrelitz.*	4	58	8	18
17 *(1 Ab.)* JM. zu Güstrow, Hagenow, Sülze.	6	12	8	38
18 JM. zu Grevismühlen.	7	26	8	57
19 — — Teterow.	8	42	9	15
20	10	1	9	34
Marc. 8, 1-9; Röm. 6, 19---				
21 FerienAnfang bei der Hypotheken-	11	19	9	53
22 (Kammer.	0 A	40	10	17
23 JM. zu Stavenhagen.	2	1	10	47
24	3	22	11	26
25 Anf. d. Ger. Ferien u. d. Univ. Ferien. Ende des JagdVerbots. JM. zu Gros-	4	36	Morg.	
26 (Gievitz.	5	38	0	17
27	6	27	1	22
Matth. 7, 15-23; Röm. 8, 12-17				
28 PV. vom 14 Novbr. 1782.	7	4	2	37
29	7	33	3	59
30	7	55	5	21
31	8	15	6	41

Digitized by Google

VIII. AUGUST.		*Julius.*	*Gedächtnisstage.*	
D 1	Petr. Kettenf.	XIII 20		
F 2	Gustav	XII 21		
S 3	Eleasar	XI 22	Sieg bei Bornhövt - -	1227
		32. ☉ 4, 20; 7, 50.		
S 4	*IX. n. Trin.*	X 23		
M 5	Oswald	IX 24		
D 6	Hector	VIII 25	Auflösung d. D. Reichs	1806
	LV. 4, 12 M.			
M 7	Donatus	VII 26		
D 8	Cyriacus	VI 27		
F 9	Romanus	V 28	Wism. PulverExplosion	1699
S 10	Laurentius	IV 29		
		33. ☉ 4, 33; 7, 36.		
S 11	*X. n. Trin.*	III 30		
M 12	Clara	*Pridie* 31		
D 13	Hildebert	*Cal.* Aug. 1	Union der Landstände	1523
M 14	Eusebius	IV 2	Passauer Vertrag - -	1552
	NM. 3, 18 M.			
D 15	Mar. Himmelf.	III 3	Rost. JD. u. Pol. Regulativ	1748
F 16	Isaack	*Pridie* 4		
S 17	Bilibald	*Nonae* 5		
		34. ☉ 4, 45; 7, 21.		
S 18	*XI. n. Trin.*	VIII 6		
M 19	Sebaldus	VII 7	Herrschaft Wismar - -	1803
D 20	Bernhard	VI 8		
M 21	Rebecca	V 9		
	EV. 3, 2 M.			
D 22	Philibert	IV 10	Dom zu Güstrow - -	1226
F 23	Zachäus ♌	III 11	Rostocker Feuersbrunst	1677
	Ende d. Hundst.			
S 24	Bartholom.	*Pridie* 12	Lauenburg. Erbverbrüder.	1431
		35. ☉ 4, 57; 7, 5.		
S 25	*XII. n. Trin.*	*Id.* 13	R. HundertMänn. Regul.	1770
M 26	Salomon	XIX 14	Körners Tod b. Gadebusch	1813
D 27	Gebhard	XVIII 15		
M 28	Augustin	XVII 16	KammerOrdnung - -	1751
	VM. 1, 20 M.			
D 29	Joh. Enthaupt.	XVI 17		
F 30	Benjamin	XV 18		
S 31	Pauline	XIV 19		

Digitized by Google

Digitized by Google

Erntemonat: TagesOrdnung.	☾ Aufg. U.	m.	Untrg. U.	m.
1	8A	33	7M	59
2	8	50	9	14
3	9	9	10	26
Luc. 16, 1-9; 1 Cor. 10, 6-13.				
4	9	28	11	37
5	9	51	0A	45
6	10	20	1	51
7	10	56	2	54
8	11	39	3	51
9	Morg.		4	39
10	0	33	5	20
Luc. 19, 41-48: 1 Cor. 12, 1-11.				
11	1	35	5	53
12 *Braunschweiger LaurentiusMesse.*	2	43	6	20
13	3	56	6	44
14	5	11	7	4
15	6	28	7	22
16 *(1 Elul.)*	7	46	7	41
17	9	7	8	1
Luc. 8, 9-14; 1 Cor. 15, 1-10.				
18	10	28	8	24
19	11	49	8	51
20	1A	9	9	27
21 UniversitätsFerienEnde.	2	24	10	14
22	3	29	11	11
23	4	21	Morg.	
24 Ende der GerichtsFerien.	5	1	0	21
Marc. 7, 31-37; 2 Cor. 8, 4-11.				
25	5	33	1	38
26 Pferdemarkt zu *Friedland.*	5	58	2	59
27	6	19	4	18
28 JM. zu Dömitz.	6	37	5	36
29 — — Lübtheen. Pferdemarkt zu Ludwigslust.	6	55	6	52
30	7	13	8	6
31	7	33	9	18

Digitized by Google

IX. SEPTEMBER.		August.	Gedächtnisstage.	
	36.		⊙ 5, 10; 6, 49.	
S 1	*XIII. n. Trin.*	XIII 20	Souverainet. Erklärung WittwenInstit. Stiftung	1808 1797
M 2	Elisa	XII 21		
D 3	Mansuetus	XI 22		
M 4	Theodosia	X 23		
	LV. 10, 29 A.		Schwerinsche KanzleiO.	1637
D 5	Moses	IX 24		
F 6	Magnus	VIII 25		
S 7	Regina	VII 26		
	37.		⊙ 5, 23; 6, 31.	
S 8	*XIV. n. Trin.*	VI 27		
M 9	Bruno	V 28		
D 10	Sosthenes	IV 29		
M 11	Protus	III 30		
D 12	Syrus	*Pr.* 31	TrauerOrdnung - - -	1749
	NM. 2, 2 A.			
F 13	Amatus	*Cal.* *Sept.* 1		
S 14	KreuzesErh.	IV 2	Wismar. Consistor. Ordn.	1665
	38.		⊙ 5, 34: 6, 15.	
S 15	*XV. n. Trin.*	III 3		
M 16	Eufemia	*Pridie* 4		
D 17	Lambertus	*Nonae* 5		
M 18	Quatember	VIII 6	Franz. Commerztractat	1779
D 19	Werner	VII 7		
	EV. 8, 38 M.			
F 20	Fausta	VI 8	Bisthum Schwerin - -	1171
S 21	Matth. Evang.	V 9		
	39.		⊙ 5, 47; 5, 57.	
S 22	*XVI. n. Trin.*	IV 10		
	♎ Tag- u. Nachtgl.			
M 23	Hoseas	III 11		
D 24	Joh. Empfängn.	*Pr.* 12		
M 25	Cleophas	*Idus* 13		
D 26	Cyprian	XVIII 14	HofmarschallAmtsOrdn.	175[illegible]
	VM. 1, 59 A.			
F 27	Adolph	XVII 15		
S 28	Wenceslaus	XVI 16		
	40.		⊙ 16, 0; 5, 40.	
S 29	*XVII. n. Trin.*	XV 17		
M 30	Hieronymus	XIV 18	Aufl. d. Hof- u. L. Gerichts	181[illegible]

Digitized by Google

Digitized by Google

Digitized by Google

Herbstmonat: TagesOrdnung.	Aufg. U.	Aufg. m.	Untrg. U.	Untrg. m.
Luc. 10, 23-27; Gal. 3, 15-22.				
1	7A	55	10M	28
2 Vieh- und PferdeMarkt zu *AltStrelitz.*	8	22	11	36
3 JM. zu Dambeck.	8	55	0A	40
4	9	34	1	38
5 — — Picher.	10	23	2	31
6	11	21	3	14
7	Morg.		3	51
Luc. 17, 11-19; Gal. 5, 16-21.				
8	0	26	4	21
9 JM. zu *Wanzka.*	1	36	4	45
10 — — Röbel.	2	50	5	7
11 *Lüneburger Mich.Messe.* JM. zu Güstrow, Kröpelin, Ludwigslust.	4	6	5	27
12	5	26	5	46
13	6	47	6	6
14 *(1 Tisri 5604.)*	8	9	6	29
Matth. 6, 24-34; Gal. 5, 26-(6)10.				
15 *(2 Neujahrsfest.)*	9	33	6	56
16	10	55	7	30
17 JM. zu Ruest.	0A	13	8	13
18 — — Kirchdorf auf Poel.	1	22	9	7
19 — — Schwerin Altstadt.	2	17	10	13
20	3	2	11	27
21	3	35	Morg.	
Luc. 7, 11-17; Ephes. 3, 13-21.				
22 FerienEnde bei der Hypothek.Kammer. PV. vom 15 July 1800.	4	1	0	45
23 *(Jüdisches Versöhnungsfest.)*	4	23	2	2
24 JM. zu Parchim, *Stargard.*	4	43	3	20
25 — — Doberan, Jabel.	5	0	4	35
26	5	19	5	48
27 — — *Wesenberg.*	5	37	7	0
28 *(Jüdisch. Laubhütt.* Rostocker Vieh- und PferdeMarkt.	5	59	8	11
Luc. 14, 1-11; Epheser 4, 1-6.				
29 *FestsAnfang.)* UniversitätsFerien Anf.	6	24	9	20
30 Einsatz zur städtischen BrandCasse. Anfang der ländlichen Winterschulen.	6	55	10	25

Digitized by Google

X. OCTOBER. Septbr. — Gedächtnisstage.

D	1	Remigius	XIII	19	Ob. ApellationsGericht 1818 JustizKanzlei z. Güstrow 1818
M	2	Vollrath	XII	20	Rostocker Erbvertrag - 1573
D	3	Jairus	XI	21	
F	4	Franz	X	22	
		LV. 5, 17 A.			
S	5	Aurelia	IX	23	
			41.	⊙ 6, 12; 5, 23.	
S	6	*XVIII.n.Trin.*	VIII	24	
M	7	Sergius	VII	25	ReligionsFriede - - - 1555
D	8	Charitas	VI	26	
M	9	Dionysius	V	27	
D	10	Gereon	IV	28	ExtrapostReglement - 1759
F	11	Burchard	III	29	Wism. TribunalsOrdnung 1656
S	12	Maximilian	*Prid.*	30	CriminalCollegium - - 1812
		NM. 0, 10 M.			
			42.	⊙ 6, 25; 5, 6.	
S	13	*XIX.n.Trin.Cal.*	♌	1	
M	14	Calixtus	VI	2	
D	15	Hedwig	V	3	Consistor. zu Schwerin 1567
M	16	Gallus	IV	4	
D	17	Florentin	III	5	Lochauer Bund - - - 1552
F	18	Lucas	*Pridie*	6	Leipziger Völkerschlacht 1813
		EV. 4, 2 A.			
S	19	Lucius	*Nonae*	7	K. Resolut. ad Gravamina 1724
			43.	⊙ 6, 38; 4, 49.	
S	20	*XX. n. Trin.*	VIII	8	
M	21	Ursula	VII	9	
D	22	Cordula	VI	10	
M	23	Severin	V	11	
D	24	Salome	IV	12	Osnabrücker Friede - 1648
F	25	Crispin	III	13	
S	26	Amandus	*Pridie*	14	
		VM. 5, 51 M.			
			44.	⊙ 6, 51; 4, 36.	
S	27	*XXI.n.Trin.*	*Idus*	15	
M	28	Simon Judas	XVII	16	Privil. *de non appellando* 165
D	29	Engelhard	XVI	17	
M	30	Absalon	XV	18	
D	31	Wolfgang	XIV	19	

Digitized by Google

Weinmonat: TagesOrdnung.	☾ Aufg. U.	m.	Untrg. U.	m.
1 JM. zu Eldena, *Woldegk.*	7A	32	11M	26
2 — — Besitz, Malchin	8	18	0A	21
3 — — Klütz.	9	11	1	7
4 — — Grabow.	10	12	1	47
5 *(Jüdisch. Laub-*	11	19	2	18
Matth. 22, 34-46; 1 Cor. 1, 4-9.				
6 *hüttenfestsEnde.)* PV. v. 20 May 1768.	Morg.		2	45
Leipziger MichaelisMesse.				
7	0	29	3	8
8 JM. zu *Schönberg.*	1	43	3	29
9 — — Stavenhagen.	3	0	3	48
10 — — Crivitz, Gadebusch. Vieh- u. PferdeMarkt zu Wismar.	4	19	4	8
11 JM. zu Brüel, Penzlin.	5	42	4	31
12	7	7	4	56
Matth. 9, 1-8; Ephes. 4, 22, 28.				
13	8	32	5	27
14 *(1 Marcheswan.)*	9	35	6	9
15 JM. zu Dömitz, Malchow, Schwaan.	11	9	7	2
16 — — Gnoien, Hagenow. Sternberg, Waren, *AltStrelitz.* Vieh- u. Pferde-Markt zu Boizenburg.	0A	11	8	5
17 JM. zu Lübz, NeuKloster.	1	0	9	18
18 — — NeuKalden, Zarrentin.	1	37	10	35
19 UniversitätsFerienEnde.	2	6	11	53
Matth. 22, 1-14; Ephes. 1, 15-28.				
20 PV. vom 24 July 1818.	2	28	Morg.	
21	2	48	1	9
22 JM. zu Bützow, Grevismühlen, Plau.	3	6	2	23
23 — — Dargun, Ribnitz, Vellahn, *NeuBrandenburg.*	3	24	3	37
24 Umzug ländlicher Dienstboten u. Einw.	3	43	4	48
JM. zu Lage, Schwerin Neust., Sülze.	4	4	5	58
25 — — *Mirow.* Vieh- u. PferdeMarkt	4	28	7	7
26 (zu Wittenburg.				
Joh. 4, 47-54; Ephes. 6, 10-17.				
27	4	56	8	14
28 (Tessin, *Friedland.*	5	31	9	16
29 JM. zu NeuBukow, Neustadt, Röbel,	6	14	10	13
30 — — Boizenburg, Warin. Vieh- u. PferdeMarkt zu *Ratzeburg.*	7	4	11	2
31 — — Marlow, Rehna. Vieh- u. Pferde-Markt zu Ludwigslust.	8	1	11	44

Digitized by Google

XI. NOVEMBER.		Oct.	Gedächtnisstage.	
F 1	AllerHeiligen	XIII 20		
S 2	AllerSeelen	XII 21		
		45. ☉ 7, 5; 4, 21.		
S 3	*XXII. n. Trin.* *Reformationsfest.* *LV.* 11, 5 M.	XI 22		
M 4	Charlotte	X 23		
D 5	Blandius	IX 24	D. BundesVersammlung	1816
M 6	Leonhard	VIII 25	Meklenb. StaatsKalender	1775
D 7	Engelbert	VII 26		
F 8	Cäcilie	VI 27	Mekl. Wend. Erbverbr.	1418
S 9	Theodorus	V 28		
		46. ☉ 7, 19; 4, 8.		
S 10	*XXIII. n. Trin.* *NM.* 10, 22 M.	IV 29	MilitairGesetzbuch - -	1810
M 11	Martin Bischof	III 30		
D 12	Jonas	*Pr.* 31	Luthers Reformation -	1517
			HypothekenOrdnung -	1819
M 13	Briccius	*Cal.* Nov. 1	K. Karl IV. zu Wismar	1375
D 14	Levin	IV 2		
F 15	Leopold	III 3		
S 16	Ottomar	*Pridie* 4	LandesKatechismus - -	1717
		47. ☉ 7, 31; 3, 58.		
S 17	*XXIV. n. Trin.* *EV.* 2, 17 M.	*Non.* 5		
M 18	Gelasius	VIII 6		
D 19	Elisabeth	VII 7		
M 20	Amos	VI 8	Pariser FriedensConvent.	1815
D 21	Mar. Opferung	V 9	Resol. ad Grav. d. Städte	1787
F 22	Alfonsus	IV 10	Rostocker Vergleich -	1642
S 23	Clemens	III 11		
		48. ☉ 7, 44; 3, 48.		
S 24	*XXV. n. Trin.*	*Pr.* 12	Universität zu Rostock	1419
M 25	Catharine	*Idus* 13	LandesCataster - - -	1778
	VM. 0, 28 M.			
D 26	Conrad	XVIII 14	GesindeOrdnung - - -	1654
M 27	Otto	XVII 15		
D 28	Günther	XVI 16	AusträgalInstanz - -	1817
			Französ. Besitznahme	1806
			Verw. Erbgrosherzogin *Auguste Fried.*, geb.	1776
F 29	*Bettag*	XV 17		
S 30	Andreas	XIV 18		

Digitized by Google

Digitized by Google

Windmonat: TagesOrdnung.	☾ Aufg. U.	m.	Untrg. U.	m.
1 JM. zu Wittenburg. Vieh- und Pferdemarkt zu Güstrow.	9A	4	0A	18
2	10	12	0	46
1 Cor. 3, 11-13; 2 Thess. 2, 13-17; Col. 1, 12-14.				
3	11	22	1	9
4	Morg.		1	30
5 JM. zu Belitz, Dassow, Parchim.	0	36	1	50
6 — — Teteow, *Feldberg.*	1	52	2	9
7	3	11	2	29
8 — — Serrahn, *Fürstenbery.*	4	33	2	53
9	5	59	3	22
Matth. 22, 15-22; Philipp. 3, 17-21.				
10 SchäferUmzug.	7	25	3	59
11 Einsendung der Verzeichnisse der Eingepfarreten.	8	46	4	47
12 *(1 Kislev.)* JM. zu Bernitt, Goldberg, Pritzier, *Wesenberg.*	9	56	5	49
13	10	52	7	1
14 JM. zu Grubenhagen.	11	35	8	20
15 — — Grabow.	0A	7	9	40
16	0	33	10	58
Matth. 9, 18-26; Col. 1, 9-11.				
17	0	54	Morg.	
18 *MartiniMesse zu Frankfurt a. d. O.*	1	12	0	14
19	1	30	1	26
20 JM. zu Krakow.	1	49	2	38
21	2	8	3	49
22	2	31	4	57
23	2	58	6	4
Matth. 24, 15-28; 1 Thess. 4, 13---.				
24	3	30	7	8
25	4	11	8	7
26	4	58	8	58
27	5	54	9	43
28	6	55	10	20
29 2 Cor. 5, 15-17- Luc. 13, 6-9; Ap.-Gesch. 24, 25. Collecte für die HausArmen.	8	1	10	49
30	9	10	11	14

Digitized by Google

XII. DECEMBER.			Novbr.	Gedächtnisstage.	
S 1	*I. Advent*	XIII	19		
			49.	⊙ 7, 56; 3, 41.	
M 2	Candida	XII	20	Privil. *de non appell. illim.*	1785
D 3	Agricola	XI	21	Wendische Erbhuldigung	1436
	LV. 2, 54 M.				
M 4	Barbara	X	22		
D 5	Abigail	IX	23		
F 6	Nicolaus	VIII	24		
S 7	Agathon	VII	25		
			50.	⊙ 8, 6; 3, 38.	
S 8	*II. Advent*	VI	26		
M 9	Joachim	V	27		
	NM. 8, 59 A.				
D 10	Judith	IV	28	Sieg bei Sehstädt - -	1813
M 11	Damasus	III	29	Sieg bei Roggendorf -	1369
D 12	Epimachus	*Prid.*	30		
F 13	Lucia	*Cal.*	Dec. 1	Hannov. Reluit. Convent.	1765
S 14	Nicasius	IV	2		
			51.	⊙ 8, 13; 3, 37.	
S 15	*III. Advent*	III	3	RecrutirungsVerordnung	1820
M 16	Ananias	*Prid.*	4		
	EV. 4, 8 A.				
D 17	Ignatz	*Nonae*	5		
M 18	Quatember	VIII	6	Mekl. Huldigung - -	1632
D 19	Loth	VII	7	Handelstractat mit Preuss.	1826
F 20	Abraham	VI	8	Schlacht bei Gadebusch	1712
S 21	Thomas Apost.	V	9		
	♑ kürzester Tag.				
			52.	⊙ 8, 18; 3, 39.	
S 22	*IV. Advent*	IV	10	StadtbuchOrdnung - -	1829
M 23	Dagobert	III	11		
D 24	Adam Eva	*Prid.*	12	Wism. Appell.Vergleich	1581
	VM. 8, 37 A.				
M 25	*Weihnachten*	*Idus*	13	Fest der Geburt Jesu Christi.	
D 26	*II. Weihnacht.*	XIX	14		
F 27	Joh. Evang.	XVIII	15		
S 28	Unsch.Kind.	XVII	16	Rittersch. BrandSocietät	1781
			1.	⊙ 8, 20; 3, 45.	
S 29	*S. n. Weihn.*	XVI	17	Wism. StadtReglement	1830
M 30	David	XV	18	ErziehungsStiftung - -	1793
D 31	Sylvester	XIV	19	AmtsOrdnung - - -	1660

Digitized by Google

Digitized by Google

Digitized by Google

Christmonat: TagesOrdnung.	☾ Aufg. U.	m.	Untrg. U.	m.
Matth. 21, 1-9; Röm. 13, 11-14.				
1 Anfang des KirchenJahrs.	10A	20	11M	34
2 Einsendung der Geburts-, Confirmations-, Ehe- und SterbeListen.	11	32	11	54
	Morg.		0A	13
3 JM. zu Lübtheen.				
4 — — Kröpelin.	0	48	0	32
5	2	6	0	53
6	3	27	1	17
7	4	50	1	49
Luc. 21, 25-36; Röm. 15, 4-13.				
8	6	13	2	30
9 Geschlossene Hochzeitsfreiheit.	7	30	3	25
10	8	36	4	33
11 *(1 Tebeth.)*	9	27	5	52
12	10	6	7	15
13	10	34	8	37
14	10	58	9	57
Matth. 11, 2-10; 1 Cor. 4, 1-5.				
15	11	19	11	14
16	11	37	Morg.	
17 JM. zu Satow (A. Lübz), *NeuStrelitz.*	11	56	0	27
18 — — Picher. GerichtsferienAnfang.	0A	14	1	38
19 — — Rehna, Waren.	0	36	2	47
20 — — *Stargard.*	1	1	3	55
21	1	31	4	59
Joh. 1, 19-28; Phil. 4, 4-7.				
22	2	9	6	0
23	2	54	6	54
24 UniversitätsferienAnfang.	3	47	7	41
25 Luc. 2, 1-14; Jes. 9, 2-7.	4	47	8	21
26 Joh. 2, 1-14; Tit. 2, 11-14.	5	52	8	53
27	7	0	9	19
28	8	10	9	42
Luc. 2, 33-40; Gal. 4, 1-7.				
29	9	21	10	2
30	10	33	10	20
31 WeihnachtsQuartal. Ungeschlossene Hochzeitsfreiheit. KirchenRechnungsSchluss.	11	48	10	38

Digitized by Google

Es ereignen sich in diesem Jahre drei Sonnen- und zwei MondFinsternisse, von denen aber nur die letzten bei uns sichtbar sein werden.

Die erste Mondfinsterniss beim Vollmonde des 31 Mai ist eine totale. Ihr Anfang findet zu Schwerin um 9 Uhr 55 Min. Abends, der Anfang der totalen Verfinsterung um 10 Uhr 58 Min., das Ende der totalen Verfinsterung am 1 Junius 0 Uhr 17 Min. Morgens, und das Ende der ganzen Finsterniss um 1 Uhr 18 Min. statt. Diese Finsterniss ist in dem grössten Theile der alten Welt sichtbar.

Die erste Sonnenfinsterniss beim Neumonde des 16 Junius ist eine partiale. Sie wird hauptsächlich im grossen Ocean sichtbar sein, und die grösste Verfinsterung dort $9\frac{5}{16}$ Zoll betragen.

Die zweite Sonnenfinsterniss beim Neumonde des 10 Novembers ist sehr klein ($1\frac{1}{16}$ Zoll). Sie wird nur in der Südsee sichtbar sein.

Die zweite Mondfinsterniss findet beim Vollmonde des 25 Novembers statt und wird total sein. Sie beginnt in Schwerin am 24 um 10 Uhr 36 Min. Abends, ist von 11 Uhr 44 Min. bis zum 25 um 1 Uhr 18 Min. Morgens total, und endet um 2 Uhr 26 Min. Sie ist in ganz Europa und Africa, so wie den grössten Theilen von Asien und Amerika sichtbar.

Die dritte Sonnenfinsterniss findet am 9 December statt, nachdem die Sonne bei uns bereits untergegangen. Sichtbar ist sie in dem grösseren Theile von Nordamerika und beträgt die grösste Verfinsterung daselbst $8\frac{1}{16}$ Zoll.

NB. Alle Angaben dieses Kalenders sind in mittlerer Schweriner Zeit gemacht.

Zeichen des ThierKreises:

Wassermann	20. Januar.	Löwe	22. Julius.
Fische	19. Februar.	Jungfrau	23. August.
Widder	20. März.	Wage	22. September.
Stier	20. April.	Scorpion	23. October.
Zwillinge	21. May.	Schütze	22. November.
Krebs	21. Junius.	Steinbock	21. December.

Verhältnisse der Planeten des SonnenSystems.	Durchmesser mittlerer scheinbarer	Durchmesser wahrer	Dichtigkeit	Siderische Umlaufszeit um die Sonne. Jahr	Tage	Stund.	Minut.	Mittlere Entfernung von der Sonne. Halbmesser der Erdbahn.	Mill. Meil.
Sonne	32′ 1″,8	112, 06	0,252						
Mercur	6,7	0,391	2, 94	—	87	23	16	0,3870938	8
Venus	16,9	0,985	0,923	—	224	16	49	0,7233317	15
Erde		1,000	1,000	—	365	6	9	1,0000000	21
Mars	5,8	0,519	0,948	1	321	17	31	1,523691	31½
Vesta				3	229	17	38	2,36148	49
Juno				4	132	1	36	2,66946	55
Ceres				4	223	17	38	2,77091	57
Pallas				4	225	7	19	2,77263	57
Jupiter	34,8	11,225	0,238	11	314	20	2	5,202767	107½
Saturn	17,1	9,022	0,138	29	166	23	17	9,538850	197
Uranus	3,9	4,344	0,242	84	5	19	42	19,18239	396½
Mond	31′ 7,0	0,264	0,619	—	27	7	43	52000	
				um d. Erde.				Meil. v. d. Erde.	

Digitized by Google

WitterungsBeobachtungen 1842.

vom 1 October 1842 bis dahin 1843,
vom Präpositus *C. F. Schmidt* in Lübz.

Tag	October.	November.	December.
1	O Sw. wo. tr.	Sw. wo. wi. tr.	S. Ne. th. wo.
2	Sw. wo. tr. v.	W. wi. tr. r.	Ssw. wo. tr.
3	W. wi. 7. tr.	Nw. Wi. kl. v.	S. Ne. wo. r.
4	Nw. Wo. tr. k.	Nno. R. wi. v.	S. Ne. th. wo.
5	Sw. wi. tr. r.	N. Sch. wi. k.	S. Ne. th. wo.
6	W. wo. tr. r.	No. Sch. wo. v.	Sw. wo. Ne. tr.
7	Sw. R. Wo. wi.	O. wo. wi. Fr.	Sw. wi. wo. r.
8	No. Ne. kl. ang.	O. wo. wi. Fr.	S. wo. v. r.
9	Sw. Wo. tr. v.	So. Wi. Fr. 5° R.	Sw. wo. wi. v.
10	W. wo. wi. v.	S. Wi. wo. Fr.	Sso. wo. th. Ne.
11	Sw. St. wo. r.	S. Wo. wi. v.	So. Ne. wo. fr.
12	W. Wo. tr. ka.	S. Wo. th. wa.	O. Ne. wo. fr.
13	Sw. wo. tr. v.	Ssw. wo. wi. r.	S. wo. tr. Ne.
14	Ssw. wi. tr. v.	Sw. St. Wo. r.	S. wo. tr. r.
15	Sw. Wo. tr. wi.	So. wo. tr. fr.	S. RR. Ne. r.
16	Sw. wo. wi. r.	O. kl. ang. fr.	S. RR. kl. ang.
17	Ssw. wo. tr. v.	No. wi. kl. fr.	S. wo. tr. ang.
18	So. wi. wo. v.	O. wi. v. th.	S. wo. tr. wi.
19	S. Wo. v. tr.	So. wo. th.	Nw. Wo. Ne. tr.
20	Ssw. wo. tr. v.	S. St. wo. sch.	WNw. wo. wi. tr.
21	Sw. wi. wo. tr.	Sw. wo. v. sch.	Sw. Wo. Ne. tr.
22	Sw. wo. tr. ka.	W. wo. v. kl.	Sw. wo. wi. tr.
23	No. Wi. Wo. ka.	S. wi. kl. Gw.	So. wi. wo. tr.
24	O. wi. ka. v.	Sw. wo. wi. v.	Sw. wi. r. v.
25	So. wi. ka. v.	Ssw. wo. schn.	Sw. wi. kl. v.
26	So. Wi. kl. ka.	Sw. wo. We. th.	Ssw. wo. tr.
27	S. wo. wi. r.	Sw. wo. th.	S. wi. kl. ang.
28	S. Wi. kl. ka.	O. Ne. th.	Sw. Ne. kl. ang.
29	Sw. wo. wi. v.	S. th. kl. ang.	Sw. wo. tr.
30	W. Wi. r. v.	S. th. Ne. wo.	Ssw. wi. tr. wo.
31	W. Wo. wi. r.		Wsw.Sw.St.v.Wo.

Digitized by Google

den	Januar.	Februar.	März.
1	WnW. Wi. Wo. tr.	Sw. wo. tr. v.	Nnw. wo. tr. fr.
2	Nnw. Wi. fr. v.	Sw. Wi. r. w.	W. wo. wi. fr.
3	No. wi. fr. sch.	So. wi. wo. w.	W. wo. tr. fr.
4	Sso. Wi. tr. sch.	S. wo. wi. r.	Wo. wi. fr.
5	S. Wi. sch. tr.	S. Wo. Me. r.	W. kl. fr.
6	Ssw. wi. wo. ka.	No. wi. tr. v.	Wsw. wi. fr. kl.
7	S. Wo. Wi. th.	Ono. wo. Ne. v.	Wsw. So. kl. fr.
8	S. Wi. wo. r.	O. Ne. tr. wi.	O. wi. v. fr.
9	S. Wo. sch. wi.	O. Ne. wo. th. v.	O. wo. fr. tr.
10	Ssw. st. wo. r.	O. Ne. wo. wi.	ONo. wi. fr.
11	Sw. Wi. kl. fr.	Nw. wi. wo. tr.	So. wo. tr. v.
12	So. wo. wi. r.	N. wi. v. kl.	S. Wo. wi. fr.
13	So. wi. scl. v.	Nw. kl. ang. fr.	Sw. wo. r. wi.
14	S. st. r. sch.	S. Wo. Wi. sch.	Sw. wo. r. wi.
15	OSw. W. Sch. ka.	So. wi. wo. sch.	Sw. wi. sch. fr.
16	O. wo. wi. sch.	O. wi. wo. sch.	Sw. wo. sch. v.
17	W. Ne. wi.	OW. wi. sch. v.	So. wo. tr. fr.
18	OS. Wo. Ne. th.	No. fr. tr. sch.	O. wi. kl. Fr.
19	S. wo. wi. v.	O. wi. wo. sch.	O. wi. Fr. kl.
20	S. wo. r. wi.	O. wo. v. fr.	Oso. wo. fr. v. Ne.
21	So. wo. tr. v.	O. wo. th. wi.	O. Wi. fr. ka. Ne.
22	O. Ne. RR. fr.	Oso. wo. fr. Ne.	O. Fr. Wi. kl.
23	O. Ne. RR. fr.	O. wi. sch. v.	Oso. wi. fr. ka.
24	O. Ne. RR.	O. wi. v. th.	O. wo. tr. Fr.
25	So. Ne. RR. kl.	Oso. wi. tr. fr.	Ono. wi. tr. Fr.
26	S. Ne. Wo. th.	No. wo. tr. fr.	O. wo. tr. fr.
27	S. Ne. Wi. r.	Nw. wi. sch. v.	O. RR. wo. r.
28	Sw. st. wo. r.	No. wo. fr. v.	W. wi. fr. v.
29	Sw. St. wo. r.		Sw. wi. kl. ang.
30	Sw. Wi. R. wi.		W. wo. tr. v.
31	Sw. Wo. W. r.		W. wi. tr. R.

Digitized by Google

	April.	Mai.	Junius.
1	Ssw. wo. tr. r.	So. wi. wo. wa.	Ssw. wo. r. v.
2	Sw. Wi. kl. ang.	O. wi. wo. wa.	Ssw. wo. r. wa.
3	Sw. wo. v. ang.	So. wi. wo. v.	W. gw. r. wa. 22° R.
4	SwS. wo. wi. wa.	O. kl. ang. wa.	W. wo. v. ang.
5	Sw. wo. wi. r.	O. kl. ang. wa.	W. Wo. tr. wa.
6	Ssw. wi. v. r.	O. kl. wi.	Nw. Wi. R. v.
7	S. wi. wo. r.	Ono. kl. wi. ka.	W. wi. kl. ang.
8	Sw. Wo. R. v.	O. wi. v. ka.	Sw. wo. r. v.
9	Nw. kl. wi. ang.	No. Wo. wi. ka.	Sw. wi. wo. r.
10	Nw. wi. h. ka.	Nno. wi. tr. ka.	S. Sw. Wo. r. v.
11	W. Wo. RR. fr.	W. Wi. v. tr.	W. Nw. wo. v. ang.
12	Nw. wo. r. fr.	Nw. Wo. ka. tr.	Nnw. wi. v. ka.
13	Sw. wi. he. sch.	Wo. Wo. r.	No. wi. kl. ka.
14	Sw. St. sch. ka.	O. fr. kl.	N. wi. v. ka.
15	S. wo. v. wi.	No. wi. tr. ka.	Nno. wi. kl.
16	So. wi. v. ang. 5° R.	O. wi. k. R.	N. wi. kl. wa.
17	Ono. wi. v. ang.	O. Wo. tr. v.	Nw. Wo. kl. wa.
18	OSo. wi. kl. ang.	No. Wo. wi. r.	Sw. wi. kl. wh.
19	W. wo. wi. v.	O. wo. wi. v.	W. wi. kl. wa.
20	No. kl. ang. 10° R.	No. wo. v. ka.	Nw. wi. v. ka.
21	S. wo. wa. gw.	O. Wo. v. ka.	Sw. wi. wo. v.
22	SoO. wo. wi. ka.	Oso. wo. tr. wa.	W. wo. v. kl.
23	No. wi. ka.	OS. wi. wa. gw.	So. wo. v.
24	O. wi. kl.	O. wi. kl. wa. 20° R.	No. N. wi. kl. v.
25	O. w. v. wo.	SoS. wi. kl. v.	Nw. wi. v. r.
26	So. wi. kl.	Sw. St. Wo. R.	Nw. wo. v. ka.
27	SoW. wi. v. wo.	S. wo. wi. v.	Nw. wa. v. r.
28	O. kl. ang. wa.	Sw. wo. v. r.	Nw. Sw. wi. wo. v.
29	O. wi. wo. v.	Sw. wo. v. r.	Sw. S. r. v. wa.
30	No. wi. kl. wa.	S. wo. v. r.	Sw. Wi. v.
31		Sw. wo. r. v.	

Digitized by Google

den	Julius.	August.	September.
1	Sw. wo. wi. v.	Sw. wi. r. v.	O. Wo. Wi. v.
2	Nw. W. wo. v. r.	S. Wo. wi. v.	W. Wi. wo. v.
3	W. wi. kl. v.	So. Wi. kl.	W. wo. wi. v.
4	W. kl. ang. gw.	Sw. wo. v. wa.	W. St. kl.
5	N. wi. kl. ang.	Sw. wi. wo r.	Wnw. wi. kl. v.
6	O. wi. kl. he.	Sw. Wo. v. r.	W. Wi. kl. ang.
7	O.S.W.wo.gw.h.	Sw. wi. wo. v.	Nw. wi. kl. wa.
8	W. wo. r. r.	W. wo. wi. v.	W.Sw.wi.kl.ang.
9	So. W. R. wa.	Nw. wi. kl. wa.	Wn. W. kl. ang.
10	O.S.W wo. gw. r.	N. kl. ang.	Sw. wi. v. ang.
11	Nnw. wi. kl. ang.	O. kl. v. gw.	WnW. wi. v. wa.
12	N. wi. kl.	Nw. wi. gw. wa	W. kl. ang.
13	Nw. W. wi. wo. v.	NoNo. kl. he.	O. kl. ang.
14	Nw. W. wo. wi. v.	O. kl. he.	O. wi. kl.
15	Sw. wo. wi. v.	O. kl. he.	So. kl. ang. wa.
16	Sw. wo. wi. v.	O. kl. he.	O. kl. wi.
17	Nw. wi. Wo. wa.	O. wi. kl.	Oso. wi. kl.
18	W. wi. kl. v.	O. wi. kl. he.	O. wi. kl. ang.
19	Sw. wi. kl. ang.	O. kl. he.	O. wi. kl.
20	Sw. wi. wo. v.	O. k. wa.	O. kl. ang. wa.
21	S. W. Wi. r.	O. So. wi. v. wa.	SoS. wi. v. he.
22	Sw. Wo. r. v.	S. Sw. Wo. v. kl.	W. Wi. Wo. ka.
23	W. Wi. wo. r.	Sw. wi. v. kl.	W. N. kl. wa.
24	W. Wi. Wo. v.	S. kl. he.	Nw. wi. wo. v.
25	Nw. Wo. r. wi.	So. wo. r. v.	W. kl. wi.
26	Sw. Wo. wi. v.	So. wi. wo. wa.	Wsw. wo. v. wi.
27	W. wo. v. wi.	Sw. wo. wi. v.	Sw. wi. R. ka.
28	W. Wo. v. ang.	Nw. wi. v. r.	Sw. Wo. r. ka.
29	Sw. wo. wi. v.	Sw. wi. r. v.	Sw. Wo. St. R.
30	Sw. wo. r. v.	Nw. W. wo. Wi. v.	W. S. Wo. r. v.
31	W. wo. r. v.	W. Wo. r. v.	

Digitized by Google

PERSONAL-STAAT

des

Grosherzogthums

MeklenburgSchwerin.

Erster Theil

des

MeklenburgSchwerinschen

Staats-Kalenders

1844.

Neun und sechzigstes Jahr.

Schwerin,

im December 1843.

Digitized by Google

Erklärung
der
Bezeichnung vaterländischer Ehrenzeichen.

die vom wail. Grosherzoge ***Friederich Franz*** gestiftete Medaille, theils mit der Inschrift: „den Künsten und Wissenschaften“ — theils mit der: „dem redlichen Manne, dem guten Bürger“ — welche an einem hellblauen Bande mit einer gelben und rothen Einfassung am Halse getragen wird, in Gold;

dieselbe Medaille in Silber;

die vom wail. Grosherzoge ***Friederich Franz*** im J. 1814 gestiftete MilitairVerdienstMedaille für muthvolle Thaten und ausgezeichnetes Benehmen im Feldzuge der Jahre 1813 und 1814, welche an einem hellblauen Bande mit gelber und rother Einfassung im Knopfloch getragen wird, in Gold;

dieselbe Medaille in Silber;

das vom wail. Grosherzoge ***Paul Friederich*** im J. 1841 gestiftete, an einem karmoisinrothen Bande mit einer blauen und gelben Einfassung auf der linken Brust zu tragende Militairdienstkreuz, für Officiere und MilitairBeamte dieses Ranges, nach 25jähriger Dienstzeit, in Gold;

1. 2. 3. 4. dasselbe auf gleiche Art zu tragende Kreuz in vier Klassen, nämlich von Silber mit goldnem Schilde, von Silber ohne Schild, von Kupfer mit silbernem Schilde und von Kupfer ohne Schild, für Militairs vom Feldwebel abwärts, respective nach 25-, 20-, 15- und 10jähriger activer Dienstzeit;

die vom wail. Grosherzoge ***Paul Friederich*** im J. 1841 gestiftete, an einem gelben, roth und blau eingefassten Bande auf der linken Brust zu tragende Kriegsdenkmünze von GeschützMetall, für alle, welche während der Jahre 1808-1815 im meklenburgischen Militair einen Feldzug tadellos mitgemacht und späterhin keine nach den Grundsätzen des MilitairGesetzbuches entehrende Handlungen begangen haben.

Digitized by Google

Erster Abschnitt.

Grosherzogliches Haus
MeklenburgSchwerin und Güstrow.

(Residenzen: *Schwerin* und *Ludwigslust.)*

Friedrich Franz, Grosherzog von *Meklenburg*, Fürst zu *Wenden, Schwerin* und Ratzeburg, auch Graf zu *Schwerin*, der Lande *Rostock* und Stargard Herr, der Kaiserlich Russischen St. Andreas-, St. AlexanderNewsky-, St. Annen- und weissen Adler-, des Königlich Preussischen schwarzen Adler-, des Königlich Dänischen Elephanten-, der Königlich Hannoverschen St. Georgs- und Guelphen-, des Königlich Niederländischen goldnen LöwenOrdens-, des Königlich Sächsischen HausOrdens der Rautenkrone, des Grosherzoglich SachsenWeimarschen Ordens vom weissen Falken, des Grosherzoglich Oldenburgischen HausOrdens-, so wie des Herzoglich SachsenErnestinischen HausOrdens Ritter, geboren den 28 Februar 1823, succedirt seinem Vater, dem Grosherzoge PAUL FRIEDERICH, den 7 März 1842.

Mutter:

Friederike Wilhelmine ALEXANDRINE Marie Helene, des wail. Königs Friedrich Wilhelm des III. von Preussen Tochter, des Kaiserlich Russischen St. Catharinen- und des Königlich Preussischen LouisenOrdens Dame, geboren den 23 Februar 1803, vermählt mit dem wail. Grosherzoge Paul Friederich den 25 Mai 1822, Wittwe seit dem 7 März 1842.

Geschwister:

1) Herzogin LOUISE Marie Helene, des Königl. Preussischen LouisenOrdens Dame, geboren den 17 Mai 1824.
2) Herzog Friederich WILHELM Nicolas, geboren den 5 März 1827.

Digitized by Google

VatersGeschwister:

1) aus der ersten Ehe Sr. Königl. Hoheit des w
Erbgrosherzogs FRIEDERICH LUDWIG
HELENE Pawlowna, Grosfürstin von Rusla
des Kaisers Paul des I. von Rusland Toch
vermählt den 23 October 1799, gestorben
24 September 1803:
Herzogin MARIE Louise Friederike Alexan
Elisabeth Caroline Catharine, des Kaiserl
Russischen St. CatharinenOrdens Dame, gebo
den 31 März 1803, vermählt den 7 October 18
mit dem Prinzen GEORG Carl Friederich
SachsenAltenburg.

2) aus der zweiten Ehe mit CAROLINE Lou
des wail. Grosherzogs Carl August zu *Sachs*
Weimar Tochter, vermählt den 1 Julius 1810,
storben den 20 Januar 1816:
Herzogin HELENE Louise Elisabeth, gebo
den 24 Januar 1814, vermählt den 30 Mai 18
mit dem Herzog FERDINAND Philipp
Orleans, Kronprinzen der Franzosen, Witt
seit dem 13 Julius 1842.

GrosVaters,
des wail. Erbgrosherzogs FRIEDERICH LUDWI
durchlauchtigste Wittwe,
AUGUSTE Friederike, des wailand regierend
Landgrafen Friederich Ludwig zu *HessenHombu*
Tochter, des Königlich Preussischen LouisenOrde
Dame, geboren den 28 November 1776, vermäh
den 3 April 1818, Wittwe seit dem 29 Nov. 181

GrosOnkel,
Sohn Sr. Königlichen Hoheit, des wail. Grosherzog
FRIEDERICH FRANZ:
Herzog GUSTAV Wilhelm, DomCapitular zu Mag
deburg, Inhaber der Meklenburgischen MilitärVer
dienst- und der FeldzugsMedaille, des Kaiserlic
Russischen St. Georgs-, des Königlich Dänische
Elephanten-, des Königl. Preussischen rothen Adler
und JohanniterOrdens Ritter, des Königl. Niederlän
dischen goldnen Löwen- und des Königl. Hanno
verschen GuelphenOrdens Groskreuz, des Königl
Schwedischen SchwerdtOrdens Commandeur, ge
boren den 31 Januar 1781.

Digitized by Google

Charlotte, Landgr. Carl z… *Caroline*, … Cassel Tochter, geb. 16 … zu Meklenbu… † 30 Mai 1749, zu Bützow 1694, † 13 …

XIX. Friedrich, geb. 9 Novbr. st 1725, † … April 1785; Gem. 2 Mär… *tte Sophie* … Erbprinzen Friedrich Ludwig Tochter, geb. 3 Febr. 1722, † 22 … Schwerin.

XX. Friedrich Franz, geb. 10 … *nar* 19 Augu… 1806, *Grosherzog* von M… am 24 Ap… Gem. 1 Jun. 1775, Louise … 9 März 1756, …

XXI. *Friedrich Ludwig*, g… *Carl Aug*… verm. (1) 23 Oct. 1799, … *ristian*, … Paul I. von *Russland* T., … ulius 1782, D… 1803; (2) 1 Jul. 1810 mit … zu Lübe… Carl August zu *Sachsen W*… 22 Mai 1833 … 20 Jan. 1816; (3) 3 April … wigslust. des Landgrafen Friedrich … geb. 28 November 1776.

XXII. (1) Paul Friedrich, geb. … *Al-* Herz… seinem Grosvater, dem Gro… geb. *sa*… 1 Febr. 1837, † 7 März 1… 1812, 30 … Friederike Wilhelmine … 1834 vo… Helene, Königs Friedrich … wigs- Ph… Tochter, geb. 23 Februar … Wi…

XXIII. **FRIEDRICH FR…** Herzog *Fri*… geb. 28 Februar 1823, suc… geb. 5 Mä…

… GEORG …
succ. 6 …
Friedrich …

XI. *Friedri*…
Adolph Gu…
1819; Gema…
Elisabeth Ma…
bridge, Prinz…
Tochter, geb…

zu Seite 3.

34 in *Güstrow*, † 7 Jan. 1547; Gem. 17 Jan. 19 Jun. 1567, zu Lübz.

geb. 30 Jun. 1537, u Ratzeburg 1554, zu Riga 1555 bis 19 , reg. zu *Gadebusch* 1570, † 3 März 1592; 27 Oct. 1573, *Doro*- riedrich I. zu Däne- eb. 1528, † 11 Nov. 7 Mai 1581, *Elisa*- ustav I. von Schwe- b. 1549, † 20 Novbr. Schweden.

Carl I., geb. 28 Septbr. 1540, residirt zu Wredenhagen seit 1571, zu *Mirow* seit 1587, Coadjutor zu Ratzeburg 1575, Administrator daselbst 9 Mai 1592, succ. in Mekl. *Güstrow* 14 März 1603, regiert in Meklenb. *Schwerin* bis 16 April 1608, † 22 Julius 1610.

Ivenack seit 20 Mai 1586, † 5 Septbr. 1600; XIII. zu PommernBarth T., verm. 13 December r 1623.

ebusch seit 9 Jul. 1608, succ. in Meklenburg- 32, Coadjutor zu Ratzeburg 3 October 1616, *retha Elisabeth*, H. Christoph zu Meklenburg- (2) 25 März 1618, *Elisabeth*, Landgr. Moritz c. 1625; (3) 7 Mai 1626, *Eleonore Marie*, Aug. 1600, † Jul. 1657.

ler II., *tzschen* October *Strelitz* März 1708, . 1684, Gustav enburg- 9 Jul. 1701; 2, *Jo*- iedrich Toch- r 1680, (3) 10 *ristiane* Fürsten

XVII. Gustav Adolph, geb. 25 Febr. 1633, succ. in *Güstrow* 2 Mai 1654, † 6 Oct. 1695; Gem. 28 Dec. 1654, *Magdalene Sybille*, H Friedrich III. zu HolsteinGottorp T., geb. 14 Nov. 1631, † 22 Sept. 1719, zu Güstrow.

XVIII. *Carl*, Erbprinz, geb. 18 Nov. 1664, † 15 März 1688; Gem. 8 August 1687, *Marie Emilie*, Kuhrf. Friedrich Wilhelm zu Brandenburg T., geb. 16 Novbr. 1670, verm. 25 Jun. 1689 mit Herzog Moritz Wilhelm zu SachsenZeitz, † 14 November 1728

Auguste, geb. 27 Dec. 1674, res. zu *Dargun* seit 28 August 1720, † 6 Mai 1756.

Digitized by Google

Des wail. Herzogs *Adolph Friedrich*, Bruders des wail. Herzogs Christian Ludwig I. (geb. 1 Decbr. 1623, succ. 27 Febr. 1658, gestorben 21 Jun. 1692) Linie:

MeklenburgStrelitz:

Georg, Grosherzog von Meklenburg, Fürst zu Wenden, Schwerin und *Ratzeburg*, auch Graf zu Schwerin, der Lande Rostock und *Stargard* Herr, des Königl. Preussischen schwarzen und rothen Adler-, des Königl. Dänischen Elephanten-, des Königl. Ungarischen Stephans-, des Königl. Hannoverschen Guelphen-, auch des Königlich Schwedischen Seraphinen- und Kuhr-Hessischen goldnen LöwenOrdens Ritter, geb. den 12 August 1779, succedirt seinem Vater, dem Grosherzog Carl, den 6 November 1816, vermählt den 12 August 1817 mit

Marie Wilhelmine Friederike, des wail. Landgrafen Friederich zu *HessenCassel* Tochter, geboren den 21 Januar 1796.

Sr. Königl. Hoheit *Kinder:*

1) Friederich Wilhelm, Erbgrosherzog, geb. den 17 October 1819, vermählt den 28 Junius 1843 mit Auguste Caroline Charlotte Elisabeth Marie Sophie, des Herzogs von Cambridge, Prinzen von GrosBritannien und Hannover, Tochter.
2) Caroline Charlotte Marianne, geb. den 10 Januar 1821, verm. den 10 Jun. 1841 mit dem Kronprinzen Friederich Carl Christian von Dänemark.
3) Georg Carl Ludwig, geb. den 11 Januar 1824.

(Hiebei eine StammTafel.)

Digitized by Google

Zweiter Abschnitt.

Das Geheime Staats-Ministerium.

Se. Excellenz, Ludwig von Lützow, GeheimeRathsPräsident und erster Minister, auch RegierungsPräsident, des Kaiserlich Russischen St. AnnenOrdens und des Königlich Preussischen rothen AdlerOrdens erster Classe Ritter, des Königl. Hannoverschen Guelphen- und des Königl. Dänischen DannebrogOrdens Groskreuz, auch des JohanniterOrdens Ritter.

Se. Excellenz, Theodor Diederich von Levetzow, zweiter Minister, GeheimeRath und KammerPräsident, des Königl. Hannoverschen GuelphenOrdens Groskreuz.

Johann Georg Heinrich Störzel, GeheimerMinisterial-Rath, für das Finanzwesen.

Geheimer Legationsrath, Doctor Carl Prosch, des Königl. Preussischen rothen AdlerOrdens zweiter Classe Ritter, zur Hülfsleistung.

Geheime Kanzlei:

Geheimer Secretär,

Lt. Peter Manecke, Kanzleirath.

Registrator, Julius Krüger.

Kanzellisten: W. Helmkamp, LegationsKanzellist, zu Ludwigslust.
Carl Behrbohm.

Pedellen: GeheimeRathsFourier Joh. Friedr. Jahn.
Heinrich Michaelsen.

(Die Mitglieder der Ministerial- und der RegierungsKanzlei müssen sich in vorkommenden Fällen und so wie es ihnen vom Praesidio aufgetragen wird, Hülfe leisten.)

RevisionsDepartement:

Vorstand, Revisionsrath Johann Ludwig Schumacher.

Revisoren: Oberamtmann C. W. Oldenburg.
Leop. Sachse, Ritter des GuelphenOrdens und Inhaber der Hannoverschen Waterloo- und der Feldzugs-, auch der Hanseatischen MilitairVerdienstMedaille.
Carl Wickede.

Digitized by Google

Revisoren: Fr. Mecklenburg, f. d. Forstrechnungswesen.
Heinrich Ebeling, für die PostRechnungen.
Amtsverwalter Friedrich Wilhelm Schröder.
Georg Joh. Fr. Grüschow, für die Steuer- und ZollRechnungen.
Eduard Plüschow, f. d. ForstRechnungswesen.
Amtsverwalter Gustav Wilh. v. Breitenstern.
Landbaumeister Carl Adolph Hermes.
Carl Moldt, f. d. Steuer- und ZollRechnungen.

Interimistische RevisionsGehülfen:

Kammer- und JagdJunker Gustav von Boddien.
Postschreiber Julius Gammius.
AmtsAuditor, Advocat Heinrich Holm.
Johann Heinrich Ulrich, } für die Steuer- und Zoll-
Friedrich Ludwig Beutin, } Rechnungen.

Calculator,

Friedrich Wilhelm Normann.

Renterei:

LandRentmeister, Carl Christoph Christian Ahrens.
Zahlmeister, Rudolph Ludwig Joachim Timm.
Cassiere: Adolph Heinr. Alex. Ernst Zeller, (bei der MilitairCasse).
Ludolph Schmarsow.
Johann Friedrich Gressmann ◯.
Rentschreiber: Helmuth Gustav Friedr. Simonis.
Heinrich Paschen.
Hermann Ackermann.
Julius Bouchholtz, *supern.*
KammerExecutor, Franz Brusch.
RentereiBoten: Christian Friedrich Burdt.
Jürgen Lauck.

HofAgent, Commissionsrath Aaron Hinrichsen in Schwerin.

Gesandtschaften und Agenten.

Bei dem deutschen Bundestage zu Frankfurt a. M.

Gesandter, Se. Excellenz, der GeheimeRath Adam Reimar Christoph von Schack, des Königlich Dänischen DannebrogOrdens Groskreuz und des Königl. Französischen Ordens der EhrenLegion Commandeur.
LegationsSecretär, Kammerjunker Adolph v. Schack, des Königl. Französischen Ordens der EhrenLegion Ritter.
LegationsKanzellist, Secretär Joh. F. Falkenhainer.

Digitized by Google

Bei dem Königl. Französischen Hofe zu Paris.

MinisterResident, Geh. LegationsRath Dr. Samuel Hermann von Oerthling, des Kaiserl. Russischen St. Annen-Ordens zweiter Classe Ritter und des Königl. Französischen Ordens der EhrenLegion Commandeur, zu Paris.

Bei den Senaten der freien Hansestädte Hamburg, Bremen und Lübeck.

Legationsrath Martin Rudolph Hinrichsen, zu Hamburg, Geschäftsträger.

Bei dem Kaiserl. Oesterreichischen Hofe zu Wien.

MinisterResident von Philippsborn, zu Wien.

Bei dem Königl. Preussischen Hofe zu Berlin.

Se. Excellenz, GeheimeRath, Graf Aug. Wilh. von Hessenstein, ausserordentlicher Gesandter und bevollmächtigter Minister, Groskreuz d. Kuhrhessischen goldnen Löwen-, Commandeur des Königlich Hannoverschen Guelphen-Ordens, GrosCommandeur des Grosherzoglich Hessischen LudwigsOrdens erster Classe, Commandeur des Kuhrhess. MilitairVerdienstOrdens, Ritter des Kaiserl. Russ. St. WladimirOrdens vierter Classe, und des St. AnnenOrdens dritter Classe, Ritter des Kuhrhessischen MilitairOrdens vom eisernen Helm, Inhaber der K. K. Oesterreichisch. MilitärCampagneMedaille, und Königl. Preussischer Domherr zu Minden.

Agenten und Consuls: (52)

Bei den nordamericanischen Freistaaten,	C. Aug. Heckscher, zu Newyork, Consul.
Zu Amsterdam, — Haag, — Rotterdam,	Caspar Adolph Eduard Quack, zu Amsterdam, Consul.
— Antwerpen,	Wilhelm Ellermann, Consul.
— Arendal,	Peter L. Lund, Consul.
— Bergen,	Joh. Wilh. Störjohann, GeneralCons.
— Bilbao,	Francisco Ant. de Bengoechea, Cons.
— Bordeaux:	Johann Heinrich Basse, Consul.
	Christian Gaden, ViceConsul.
— Brest,	Jean Bapt. LePontois sen., Consul.
— Cette,	N. N. Wilhelmi, Consul.
— Bremen,	Major Erich Chr. Ludw. Gruner, Cons.
— Charlestown,	Leon Herckenrath, GeneralConsul.
— Cowes,	Thomas Harling jun., ViceConsul.

Digitized by Google

Zu Dartmouth,	Rich. Langworthy Hingston, ViceC.
— Deal,	Eduard Iggulden, ViceConsul.
— Dünkirchen,	Charles Carlier, Consul.
— Figueira,	Franz Ribeiro Braga, Consul.
— Friedrichshafen,	Johann Anton Friedrich Schmidt, Consul.
— Gent,	Johann Pauli, Consul.
— Glasgow,	James Grieve, Consul.
— Gothenburg,	Antony Wendler, Consul.
— Havre,	Carl Fischer, Consul.
— St. Heliers (Insel	Jersey), Hugh Charles Godfroy, Cons.
— Helsingoer,	Charles Massonneau, GeneralConsul.
— Hull,	John Christiansen, ViceConsul.
— Kiel,	J. A. Lütken, Consul.
— Kopenhagen,	Heinr. Lor. Frölich, GeneralConsul.
— Kronstadt,	Friedrich Winberg, ViceConsul.
— Leith:	James Stevenson, Consul. Henry Denovan, ViceConsul.
— Lissabon,	Caspar Schindler, Consul.
— Livorno,	Hermann Claussen, Consul.
— London,	Christoph Kreeft, GeneralConsul für England, Schottland, Irland.
— Mallaga,	Heinrich Petersen ◯, Consul.
— Marseille,	Joh. Heinr. Sieveking, Consul.
— Neapel,	Friedr. Herm. Carl Klentz, Consul.
— Newcastle,	Christ. Friedr. Eskuche, ViceConsul.
— Oporto,	Eugenio Ferreira PintoBasto, ViceC.
— St. Petersburg:	C. L. Prehn, GeneralConsul. Alexander Prehn, ViceConsul.
— Plymouth,	Wilhelm Treeby, ViceConsul.
— Rendsburg,	Marcus Kruse, Consul.
— Riga:	Wilhelm Strauss, GeneralConsul. Robert Strauss, ViceConsul.
— Rio de Janeiro,	Aug. Friedr. Biesterfeld, Consul.
— Rouen,	Pierre Cabanon jun., Consul.
— Setubal,	Joachim O'Neill, Consul.
— Stockholm,	Joh. Heinr. Glosemeyer, Consul.
— Thisted,	Johann G. Lund, Consul.
— Triest, — Fiume,	Hermann Lutteroth zu Triest, Consul.
— Vigo,	Leopold Menendez, Consul.
— Wetzlar,	GeheimerRegierungsrath, Dr. Hans Carl von Zwierlein.

Digitized by Google

LegationsCasse, zu Schwerin.
OberZahlmeister, Johann Heinrich Matthias Hencke.

Auswärtige, bei dem Grosherzogl. Hofe accreditirte Gesandtschaften: (nach alphab. Ordnung).

Vom Königl. Belgischen Hofe:
MinisterResident, Alphons Alexander Felix Du Jardin, zu Hannover.

Vom Kaiserl. Brasilianischen Hofe:
Geschäftsträger, Ritter Marcos Antonio de Araujo, zu Hamburg.

Vom Königl. Französischen Hofe:
Bevollmächtigter Minister, Marquis Auguste de Tallenay, zu Hamburg.

Vom Kaiserl. Oesterreichischen Hofe:
Bevollmächtigter Minister, Maximilian von Kaisersfeld, zu Hamburg.

Vom Königl. Preussischen Hofe:
Ausserordentlicher Gesandter und bevollmächtigter Minister, Legationsrath von Hänlein, zu Hamburg.

Vom Kaiserl. Russischen Hofe:
Ausserordentlicher Gesandter und bevollmächtigter Minister, GeheimerRath, Baron Peter von Meyendorf, zu Berlin.

Vom Königl. Schwedischen Hofe:
MinisterResident, Kammerherr, Graf A. R. von Wrangel, zu Hamburg.

Auswärtige, bei Grosherzogl. Regierung accreditirte Consuls: (nach alphabet. Ordnung).

Von A) Für das ganze Grosherzogthum:

GrosBritannien: Oberst George Lloyd Hodges, zu Hamburg.

Niederlande: Wilhelm Crull, des Königl. Niederländischen LöwenOrdens Ritter.

Oesterreich: GeneralConsul Sisinno de Pretis, Edler de Cagnodo, zu Hamburg.

Portugal: GeneralConsul, André van Randwyk Schut, zu Altona.

Rusland: Collegienrath von Reinecke, zu Rostock.

Schweden: GeneralConsul Johannes Arvidus Afzelius, zu Greifswalde.
Doctor Lecke, zu Stralsund, Consul.

Digitized by Google

B) In den SeeStädten:

Von	a) zu Rostock:
Belgien:	Hermann Friedrich Saniter, Consul.
Brasilien:	Evásio Laurino, ViceConsul.
GrosBritannien:	Carl Ferdinand Schultze, ViceConsul.
Dänemark:	Wilh. Joh. Bernh. Mann, Consul.
Frankreich:	Baron Adolph von Maussion, Officier des Ordens der Ehrenlegion.
Hannover:	Christ. Heinr. Brockelmann, Consul.
Niederlande:	Paul Howitz, ViceConsul.
Portugal:	Evasio Laurino, ViceConsul.
Preussen:	Martin Christoph Köster, Consul.
Rusland:	S. oben sub A.
Schweden und Norwegen:	Ludwig Burchard, ViceConsul.
	b) zu Wismar:
GrosBritannien:	vacat.
Dänemark:	Heinrich Marty, ViceConsul.
Frankreich:	Friedrich Crull, HandelsAgent.
Hannover:	Philipp Süsserott, Consul.
Niederlande:	S. oben sub A.
Preussen:	Christian Friedrich Kröplin.
Rusland:	J. C. H. Weckmann, ViceConsul.
Schweden und Norwegen:	D. W. Hermes, ViceConsul.

Unter der unmittelbaren Leitung des Geheimen StaatsMinisterii stehen:

1) *Die ReluitionsCommission zu Schwerin,*

(besorgte bis Joh. 1837, nach der Instruction vom 3 Febr. 1766 die Administration und CreditAngelegenheiten der verpfändet gewesenen und neu erworbenen Aemter und Vogteien: Crivitz, Dabel, Eldena, Gadebusch, Grevismühlen, Rüting, Lübz, Meklenburg, Plüschow, Rehna, Wittenburg, Zarrentin, Bakendorf, Boizenburg, Rossewitz, Stavenhagen, Marnitz, Wredenhagen, die Herrschaft Wismar mit den Aemtern NeuKloster und Poel, und des Elbzolls zu Boizenburg, ist aber von Joh. 1837 an auf die Leitung des Abtrags der ReluitionsCassen-Schulden beschränkt, welche Joh. 1843 betrugen: 4,455025 ₰).

Präsident:

Se. Excellenz, der Minister, GeheimeRath und Kammer-Präsident, Theodor Diederich von Levetzow.

Digitized by Google

Commissarien:

KammerDirector, Wilhelm, Baron von Meerheimb.
Geheimer Finanzrath Hans Friedrich von Thien.
Landrath, Baron Fr. Nic. Rud. v. Maltzahn auf Rothenmoor.
Landrath Ernst Anton Wilhelm v. Blücher auf Kuppentin.

Secretär, KammerSecretär G. J. W. Stolte.
Règistrator, KammerRegistrator Ant. H. Holm ◯.
Kanzellist, Geh.KammerKanzellist J. Fahrenheim.

ReluitionsCasse:

CassenVorstand, ZahlCommissär Georg Ludwig Peitzner.
Cassiere: Rudolph Hase.
Eduard Sachse.
CassenBote, Carl Wilhelm Evers.

2) *Die SchuldenTilgungsCommission zu Schwerin.*

(a. Zum Abtrag der RentereiSchulden an Capital und Zinsen aus den dazu, vermöge der öffentlichen Ankündigung vom 8 Mai 1809, auf 30 Jahre angewiesenen Fonds von jährlichen 150000 Rthlrn. aus der allgemeinen LandesReceptur Casse (VI. Abschnitt) und von 85000 Rthlrn. aus den Aemtern Güstrow, Ribnitz, Schwaan und Bützow-Rühn; Schuldenstand in Term. Joh. 1843: 610617 Rthlr.;

(b. seit dem 1 Julius 1825 an die Stelle der aufgelöseten LandesCreditCommission (cf. den StaatsKalender d. J. 1825, Th. I., pag. 197), zum Abtrag der LandesCreditCasseSchulden, welche in Term. Joh. 1843 betrugen: 423000 Rthlr.

Präsident,

Se. Excellenz, der Minister, GeheimeRath und Kammer-Präsident, Theodor Diederich von Levetzow.

Commissarien:

KammerDirector, Wilhelm, Baron von Meerheimb, grosherzoglicher Commissarius.
Geheimer Finanzrath Hans Friedrich von Thien, grosherzoglicher Commissarius.
Landrath, Baron Friedr. Nicol. Rud. von Maltzahn auf Rothenmoor,
Landrath Ernst Anton Wilhelm v. Blücher auf Kuppentin,
} von den Landständen erwählte und landesherrl. bestätigte Commissarien.

SchuldenTilgungsCasse:

Cassier, Commissionsrath Carl Bernh. Zacharias Mantius.
Cassenschreiber, Joachim Heinrich Schultz.
Pedell, Otto Schultz.

Digitized by Google

3) *Das vereinte Haupt- und LandGestüt zu Redefin und Pätow,*
(nach dem Regulativ vom 13 Julius 1819).

Directorium:
Dasselbe wird interimistisch vom Stallmeister Heinrich Kreichelt zu Redefin verwaltet.

Gericht (in Ludwigslust):
Gerichtsrath Johann Friedrich Daniel Richter.
Actuarius, H. Schaumkel.

CassenBerechner.
ZahlCommissär Georg Ludwig Peitzner, in Schwerin.

GestütsInspection:
Stallmeister Heinrich Kreichelt,
Rossarzt Friedr. Wilh. Christ. Steinhoff, } zu Redefin.
Bereiter Hermann Rüst,

UnterOfficianten:

Futtermeister,	H. J. F. Müller.	
Wärter der Mutterstuten,	J. Diehn.	
Füllenwärter,	C. Hintze.	
LandGestüts-Knechte: (23)	F. H. Th. Lau ○.	J. M. Schönbeck.
	J. F. Behrens.	W. Oldenburg.
	Heinr. Diehn.	C. Büsch.
	J. H. Hinrichs.	C. Wahl.
	Christ. Diehn.	F. Gierke.
	Joh. J. Lüth.	P. Kiepcke.
	J. F. H. Benthin.	J. Hadler.
	H. F. C. Behrmann	Friedr. Tymian.
	J. H. Schünemann.	N. N. Düwel.
	Joh. Wendt.	Carl Müller.
	Joh. Balje.	Friedr. Plessen.
	Joh. Lübbert.	
Stallburschen:	Joh. Richard.	Heinr. Müller.
	Chr. Oesterreich.	

(Wegen des Bauwesens vergl. HofBauAdministration, Abschnitt III.)

Digitized by Google

Dritter Abschnitt.

HofStaat.

I. HofStaat des Grosherzogs.

A) *OberKammerherrnStaab*, zu Schwerin.

OberKammerherr, vacat.

Kammerherren: (46)

ElbZollDirector, Oberst Ludw. von Sell, zu Boizenburg.

Se. Excellenz, OberAppellationsGerichtsPräsident Friedr. von Oertzen, zu Rostock.

Carl Friedrich von Cramon, zu Schwerin.

Otto Christian, Baron von Stenglin, zu Lübeck.

Hofmarschall Eberhard von Röder, zu Schwerin.

GeneralMajor und GeneralAdjutant Johann Caspar von Boddien, zu Ludwigslust. (S. MilitairEtat.)

Heinrich Wilhelm von Bernstorff, zu Rostock.

Se. Excellenz, GeneralLieutenant Carl Ludw. von Both, zu Ludwigslust. (S. MilitairEtat.)

Ernst Johann von Sperling, zu Schwerin.

Friedrich von Plessen, zu Bützow.

Oberschenk Joseph, Baron von Lützow ◯, des Königl. Schwedischen SchwerdtOrdens Ritter, zu Schwerin.

Leopold von Vieregge, zu Wismar.

Carl von Rantzau, Hofmarschall der verwittweten Erbgrosherzogin. (S. unten sub III.)

OberPostAmtsDirector Ludwig Dethloff Adolph von Dorne, zu Güstrow.

GeneralMajor Friedrich Peter, Baron von Forstner ◍ ◯, Ritter des Preussischen rothen AdlerOrdens vierter Classe und des eisernen Kreuzes, des Französischen Ordens der EhrenLegion, des Schwedischen SchwerdtOrdens und des Russischen St. Georg-Ordens fünfter Classe, in Berlin.

Friedrich, Graf von Bassewitz ◍ ◯, auf Perlin.

D'Ochando de Lavanda, Ritter des MaltheserOrdens, Inhaber der Königl. Spanischen Ehrenzeichen del Norte,

Digitized by Google

sacramento por la patria und de l'escudo de fidelidad, in der Schweiz.

GeneralMajor und OberStallmeister Joachim Gottfried von Brandenstein ◯, des St. AnnenOrdens zweiter Classe und des St. WladimirOrdens Ritter, auf Niendorf, in Berlin.

Landrath Georg Justus von Koenemann auf Pritzier.

Werner Friedrich Hartwig von Brandenstein, zweiter Beamter zu Stavenhagen.

GeheimerKammerrath, Landdrost Hans Leopold Bernhard von Plessen, zu Schwerin. (S. KammerCollegium.)

Magnus Friedrich, Graf von Holmer, zu Kiel.

Drost Carl von Dorne, zu Ribnitz. (S. Beamte.)

Ludwig Philipp Otto von Langen, auf Neuhof.

Schlosshauptmann Carl von Lützow, zu Schwerin. (S. HofmarschallAmt.)

KammerDirector Friedr. Ludw. von Flotow, auf Penzin.

Christian von Lützow ◯.

August Peter David, Baron LeFort, auf Wendhoff.

Eduard, Baron von Ketelhodt, titul., auf Hermannsgrün im Reussischen.

OberLandforstmeister Dethl. Ludw. Friedr. von Bülow, zu Schwerin. (S. ForstCollegium.)

Joachim Ludwig August von Gadow, auf Drechow.

ViceOberStallmeister August von Boddien zu Schwerin. (S. MarstallAmt.)

Carl von Schack, auf Rey.

Otto Henning, Baron von Stenglin, des Johanniter-Ordens Ritter, zu Ludwigslust.

Carl Diedrich von Oertzen, auf Marin.

Oberstlieutenant und FlügelAdjutant Ernst von Hopffgarten, zu Schwerin. (S. MilitärEtat)

Franz von Stralendorff, auf Gamehl.

Hermann, Graf von Bernstorff, auf Dreilützow.

Otto Wilhelm von Vieregge, zu Steinhausen.

Hans Georg von Bülow, auf Winkelhof.

Reisemarschall und Oberstlieutenant Adolph von Sell. (S. HofmarschallAmt.)

Hermann Leopold Christian von Plessen, auf Dolgen.

Justizrath Carl von Bülow, zu Schwerin.

Helmuth Ludwig Heinrich von Weltzien, auf KleinTessin.

Otto von Brandenstein zu Ludwigslust.

Carl von Leers, zu Dalliendorf.

Digitized by Google

Geheime Hofräthe:

Carl Christian Friedrich Schröder.
Friedrich August Bouchholtz.

Subalternen: (wie bei dem HofmarschallAmt, s. unten.)

Fourier, Heinrich Johann Friedrich Schmidt.

Dienstthuende Kammerherren sind:

August Peter David, Baron LeFort, auf Wendhoff.
Carl von Schack, auf Rey.
Otto Henning, Baron von Stenglin, zu Ludwigslust.
Otto Wilhelm von Vieregge, zu Steinhausen.
Helmuth Ludwig Heinrich von Weltzien, auf KleinTessin.
Otto von Brandenstein, zu Ludwigslust.
Carl von Leers, zu Dalliendorf.

B) *HofmarschallAmt*, zu Schwerin.

Oberhofmarschall, vacat.

Hofmarschall,

Eberhard Christian Reinhard von Röder.

Hausmarschall,

Jaspar von Bülow ◯ ◯, des Kaiserl. Russischen St. AnnenOrdens zweiter Classe in Brillanten Ritter, des Königl. Hannoverschen GuelphenOrdens Commandeur und des JohamiterOrdens Ritter.

Schlosshauptmann,

Carl von Lützow ◯, des Königl. Preussischen rothen AdlerOrdens zweiter Classe und des Johanniter-Ordens Ritter.

Reisemarschall,

OberstLieutenant Adolph von Sell ✠, Commandeur des Königl. Französischen Ordens der Ehrenlegion und des Königl. Hannoverschen GuelphenOrdens, Ritter des Kaiserl. Russischen St. AnnenOrdens zweiter Classe in Brillanten, Comthur zweiter Classe des Herzogl. SachsenErnestinischen HausOrdens, Ritter des Königl. Preussischen JohanniterOrdens und des rothen AdlerOrdens dritter Classe, Inhaber der Königl. Preussischen CampagneMedaille.

Geheime Hofräthe:

Carl Christian Friedrich Schröder.
Friedrich August Bouchholtz.

HofmarschallamtsKanzlei.

HofRegistrator,	Eberhard Blesing.
— Copiist,	Georg Christian Peters.
— Pedell,	Heinr. Joh. Friedr. Schmidt.

Digitized by Google

Hof- und GagenCasse.

Berechner der HofCasse, Cassier Zeller.
Berechner der HofGagenCasse, Cassier Schmarsow.
CassenBote, Klenz.

Titul. HofCassier, Georg Bock.

KammerJunker: (27)

Rittmeister Carl von Bülow, zu Ludwigslust.
Forstmeister Otto von Behr, auf Mühlenbeck.
Domainenrath Ferdinand von Röder, zu Boizenburg.
JagdJunker Carl von Müller, zu Ludwigslust.
Domainenrath Philipp von Buch, zu Doberan.
JagdJunker Otto Georg Conr. von der Lühe, zu Testof.
Amtsverwalter Gustav von der Lühe, zu Doberan.
JagdJunker Friedrich von Bülow, zu Toddin.
Amtsverwalter Adolph von Bernstorff, zu Güstrow.
JagdJunker Aug. Georg von Wickede, zu Gelbensande.
JagdJunker Adolph Heinrich Hermann von Blücher.
JagdJunker Ludolph von Lehsten, zu Hirschburg.
Amtsverwalter Aug. Ernst, Bar. v. Lützow, zu Gadebusch.
JagdJunker, Baron Otto von Rodde, zu Ludwigslust.
JagdJunker Gustav von Boddien, zu Schwerin.
JagdJunker Carl von Lücken, zu Massow.
JagdJunker Ludwig Carl Bernh. v. Grävenitz, zu Doberan.
JagdJunker, Baron Albert von Nettelbladt, } zu Lud-
JagdJunker Carl von Levetzow, } wigslust.
AmtsMitarbeiter Otto Friedr. Heinr. v. Thien, zu Schwerin.
JagdJunker Friedr.Heinr.Herm. v. Liebeherr, zu Steinhagen.
ElbzollInspector Ernst von Laffert, zu Boizenburg.
JagdJunker Magnus von Bassewitz, zu Wismar.
LegationsSecretär Ad. von Schack, zu Frankfurt a. M.
JagdJunker Otto von Langen, zu Neuhof.
JagdJunker Leopold von Plessen, zu Jasnitz.
Friederich von der Lühe, zu Schwerin.

Dienstthuende KammerJunker sind:

Forstmeister Otto von Behr, auf Mühlenbeck.
JagdJunker Carl von Müller, zu Ludwigslust.
JagdJunker August Georg von Wickede, zu Gelbensande.
JagdJunker Adolph Heinrich Hermann von Blücher.
JagdJunker Ludolph von Lehsten, zu Hirschburg.
JagdJunker, Baron Otto von Rodde, zu Ludwigslust.
JagdJunker Gustav von Boddien, zu Schwerin.
JagdJunker Carl von Lücken, zu Massow.

Digitized by Google

JagdJunker Ludw. Carl Bernh. von Grävenitz, zu Doberan.
JagdJunker, Baron Albert von Nettelbladt, } zu Ludwigslust.
JagdJunker Carl von Levetzow, }
AmtsMitarbeiter Otto Friedr. Heinr. von Thien, zu Schwerin.
JagdJunker Friedr. Heinr. Herm. von Liebeherr, zu Steinhagen.
JagdJunker Magnus von Bassewitz, zu Wismar.
JagdJunker Otto von Langen, zu Neuhof.
JagdJunker Leopold von Plessen, zu Jasnitz.
Friedrich von der Lühe, zu Schwerin.

Cabinet:

Geheimer Finanzrath Carl Prosch.
Cabinetsrath, Dr. Eduard Prosch.
CabinetsRegistratoren: Bernhard Abesser.
Adolph Arends.
CabinetsCopiisten: Carl Winterfeld.
Friedrich Bock.
Heinrich Abesser.
CabinetsAufwärter, Moritz Wendt.

HofGeistlichkeit:

OberHofPrediger,
Consistorialrath, Friedrich Carl Ernst Walter.
HofCantor, Friedrich Tiede.
SchlossOrganist, Friedrich Lührss.
HofKüster: Ludwig Putzky.

Leib- und HofMedici und Chirurgen.

LeibMedici.

Geh.Medicinalrath, Dr, Joh. Herm. Becker, zu Parchim.
Geh.Medicinalrath, Dr. Joh. David Wilhelm Sachse ⊕, des rothen AdlerOrdens zweiter Classe und des Herzogl. Sachsen-Ernestinischen HausOrdens Ritter.

HofMedici:

OberMedicinalrath, Dr. Gustav Adam Brückner, zu Ludwigslust.
Dr. Heinrich Friedrich Wömpner, zu Ludwigslust.
Dr. Johann Hermann Ludwig Sachse, zu Schwerin.
Dr. Johann Schroeder, Titul., zu Rostock.

HofChirurgen:

Hofrath, Dr. Carl Frese ◯ ✠, zu Schwerin.
Doctor Carl August Heinrich Driver, zu Schwerin.
Friedrich Schmidt, zu Doberan, Titul.

Digitized by Google

HofZahnärzte:

Dr. Carl Luckow, zu Rostock, } Titul.
J. M. Bonheim, zu Schwerin, }
Sigismund Moritz Memler, zu Schwerin.

HofApotheker:

Heinrich Sarnow, zu Schwerin.
Otto Heinrich Volger, zu Ludwigslust.
Friedrich Wilhelm Krüger, Titul., zu Rostock.
Heinrich Framm, zu Doberan.

Garderobe und HofLivréeDienerschaft:

Kämmerier, Friedrich Meyer, *emer.*
Kammerdiener: Carl Viereck, *émer.*
Christian Thun, *emer.*
Joh. Joach. Friedr. Dohse.
Friedrich Peikert.
Ludwig Ehrke.
Paul Ehrke.
Johann Tesch.
GarderobeDiener, Ernst Ammon.

Haushofmeister, A. Schönewitz.
HofFouriere: Friedrich Röhl, zu Schwerin.
Johann Meyer, zu Ludwigslust.
KammerLakaien: Adolph Rohde, } zu
Ernst Schmidt, } Ludwigslust.
Joh. Fr. Berghausen, }
Johann Phäler, zu Schwerin.
Laufer: Franz Berghausen. Heinr. Kork.
Friedrich Maass.
Heiducken: N. N. Thomas. N. N. Linow.
HofLakaien: C. Köpcke. L. Berghausen.
Heinr. Tiede I. Baustian.
C. Pohle. Fr. Kunckel.
A. Meyer. Joh. Hasenhorst.
Gagzow. C. Kraack.
Röhlcke. F. Schulz.
Hausmann. Friedr. Vitense.
Fr. Klaudy. Joach. Tiedcke.
Brümmer, zu Ludwigslust. Fr. Tiede II.

HofTrompeter und Pauker, zu Ludwigslust.
Carl August Meissner ◯, *emer.* Friedrich Nagel ◯.

Digitized by Google

Leonhard Thormann. N. Hartmann.
Johann Wilhelm Zeisig. N. Schröder.
HofPauker, Johann Friedrich Lindemann.

HausInspector, Helmuth Sköllin, zu Schwerin.

SchlossBediente.

OberCastellan, Joach. Heinr. Krüger,
Castellan, Georg Wessel, } zu Schwerin.
Hausmeister, Ohloff,
Castellane: Christian Goss, zu Ludwigslust.
N. Willrath, zu Rostock.
Friedrich Klockow, zu Neustadt.
Friedrich Fick, zu Plüschow.
Amtsverwalter Joh. Liss, zu Dargun.
Hausvogt: Heinrich Jantzen, zu Schwerin.
Bettmeister: Friedrich Greiss, zu Schwerin.
Portiers: H. Dabelstein ◯ ◯, } zu Schwerin.
Johann Schöning,
Joh. Wilh. Funck ◯, zu Ludwigslust.
N. N. Müller, zu Doberan.
Feuerwärter: Siggelkow ◯, Müller ◯ ◯, } zu Schwerin.
Erdmann Hillmann,
Borgwaldt, Dübel,
Abs, Broderdorf,
Pohlmann, Garbe,
Fischer,
Gerls, Kolbow,
Kliefoth ◯, Tiedemann, } zu Ludwigslust.
Laudon, Meyer,
Hagen ◯,
Joh. Gottfr. Busch, } zu Rostock.
Johann Konow ◯,
N. N. Crull ◯, } zu Doberan.
N. N. Serrahn,
Joachim Both, zu Neustadt.
Joh. Schohknecht, zu Dargun.
Frotteurs: Johann Voss, } zu Schwerin.
N. N. Reckentin,
Joh. Lemmermann ◯, } zu Ludwigslust.
Friedr. Lemcke,
LampenAnzünder: Peters, } zu Schwerin.
Joh. Krüger,
Joh. Lübess, zu Ludwigslust.

Digitized by Google

Zimmermädchen:	N. N. Jarmer, Friedr. Küsemeyer, N. N. Wangemann, L. Trinn, M. Kosel, S. Beckmann, Elise Halberstadt, Sophie Oesterling, N. Riekhoff,	zu Schwerin.
GarderobeJungfer,	S. Viereck,	
Zimmermädchen:	Anne Marie Wolter, Magdalene Paap, D. Friemann, Friederike Schmehl,	zu Ludwigslust.
	Sophie Uplegger, N. Zimmermann,	zu Doberan.

Hof Küche.

1) Zu Schwerin:

HofKüchenmeister:	Carl Viereck.	
	Joh. Ludw. Hieronym. Vogler.	
HofKüchenschreiber,	Carl Kurztisch.	
OeconomieGehülfe und Bratenmeister,	Friedrich Kühl.	
MundKöche und Backmeister:	Johann Brüssow.	
	Wilhelm Müffelmann.	
	Ernst Schack ◯.	
	Heinrich Klett.	
HülfsKoch,	Carl Ulrich Blessing.	
HausKöche:	Eduard Raabe.	Carl Ahlgreen.
KüchenBursche:	Heinr. Zander.	N. N. Schoen.
	Carl Schultz.	H. Haacke.
	N. N. Mulsow.	F. Menges.
	N. N. Schaumkel.	H. Rosbach.
KüchenKnechte:	N. N. Zander ◯.	F. Schröder.
	Ludw. Schwemer.	
Bratenwender,	N. N. Trinn.	
Essenträger:	Fr. Schultz ◯.	
	N. N. Schultz.	
Viehwärterin,	Christine Röhl.	
Küchenmädchen:	Wilhelmine Sager.	
	A. Niendorf.	
	Elisabeth Jaering.	

Digitized by Google

2) Zu Ludwigslust:

OberHofKüchenverwalter,	Joh. Wilh. Leetsch, *emer.*
Hof- u. ReiseKüchenmeister,	Wilhelm Kurztisch.
Küchenschreiber,	Adolph Berghausen.
OeconomieGehülfe,	Adolph Maass.
MundKoch u. Backmeister,	P. E. F. Glöde.
Bratenmeister u. HausKoch,	Joh. Heinr. Baase ◯.
HofFischer:	Friedrich Heersen, zu Friedrichsmoor.
	Johann Ulrich zu Neustadt.
KüchenKnechte:	N. N. Lange.
	Friedrich Bolsmann.
	Friedrich Brüssow.
Kammer- u. GarderobeTisch-Aufwärterin,	Lütke.
Küchenfrau,	Wilhelmine Rohde.
Küchenmädchen,	Marie Ihde.
Viehwärter,	Friedrich Kolbow.

HofConditorei.

HofConditoren:

Ludwig Hurttig, zu Ludwigslust.
Friedrich Krefft, zu Schwerin.
Heinrich Krefft, zu Rostock, Titul.

KaffeeSiederei.

Kaffeeschenk,	N. N. Müller, zu Schwerin.
Kaffeeschenkin,	N. N. Kork, zu Ludwigslust.

HofKeller.

HofKellermeister,	Friedr. Alb. Wöhler, zu Schwerin.
OberMundschenk,	Christ. Friedr. Ludw. Sandhoe, zu Schwerin.
Mundschenke:	Joh. Conr. Dörr, zu Ludwigslust.
	Johann Meyer, zu Schwerin.

SilberKammer.

Silberdiener und Tafeldecker:	N. N. Böteführ, zu Schwerin.
	Johann Böhm, zu Ludwigslust.
Silberwäscherinnen:	N. N. Voss, Auguste Jonas, verehel. Funck, } zu Ludwigslust.
	N. N. Trinn, zu Schwerin.

Digitized by Google

GartenBediente:

Zu Schwerin.

OberGärtner, Christian Klett.
HofGärtner, Theodor Klett.
GartenKnechte: Joachim Röpcke. Carl Wahl.
N. N. Kohlmess. David Klauck.
Aufseher des AltenGartens, Johann Kremer.

Zu Ludwigslust.

PlantagenDirector, August Schmidt.
HofGärtner: Carl Schweer.
Conrad Heinrich Beissner.
GartenKnechte: Johann Niemann. N.N.Hinrichs.
N. Sabban ◯. J. Barnekow.

Zu Neustadt.

SchlossGärtner, Peter Schmidt.

Zu Doberan.

HofGärtner, Nussbaum.

Zu Rostock.

HofGärtner, Friedr. Wilh. Sponholz, Titul.

Fasanerie, zu Ludwigslust.

Fasanenjäger, Wilhelm Zeese.

WaschHaus.

OberAufseherin, Louise Türk, zu Schwerin.
Aufseherinnen: Meta Michéel, zu Schwerin.
Franzisca Koch, zu Ludwigslust.
SchlossBleicherin, N. N. Ahrens.
Waschmädchen: N. N. Brüggmann, } zu Schwerin.
Sophie Buchholz, }
Friederike Jörss, } zu Ludwigslust.
Sophie Berner, }
Nähmädchen, Sophie Schröder.

Bildergallerien, zu Ludwigslust, Schwerin und Neustadt.

Director, Friedr. Christ. Georg Lenthe, zu Ludwigslust.

Gallerie und KunstKammer, zu Schwerin.

Aufseher, OberCastellan Joach. Heinr. Krüger.

Sammlung Meklenburgischer Alterthümer und MünzSammlung, zu Schwerin:

Aufseher, Archivar Georg Christ. Friedr. Lisch.
Custos, vacat.

Digitized by Google

HofBauAdministration:

HofBauRath, Georg Adolph Demmler, zu Schwerin, leitet sämmtliche Hof-, Marstall-, Gestüts- und MilitärBauten, so wie auch die Bauten bei den Doberaner Bade-Anstalten, unter Assistenz des

Baumeisters, Georg Friedr. Burtz, zu Ludwigslust, rücksichtlich der herrschaftl. Bauten daselbst und zu Neustadt.

BauAufseher, Hausvogt Heinr. Jantzen, zu Schwerin.

HofBauschreiber: Joh. Christian Behncke, Ludwig Schmidt, } zu Ludwigslust.

HofBauCasse:

Berechner, Cassier Zeller.

HofKünstler, nach dem Alphabet. (40)

HofBildhauer, J. W. Carré, — Buchdrucker, H. W. Bärensprung, } zu Schwerin.

— Buchhändler: Jul. Eberstein, in Rostock, (C. C. Stiller in Rostock u. Schwerin).
Dethl. Carl Hinstorff, in Parchim und Ludwigslust.

— Büchsenmacher, Wilh. Grieck, zu Ludwigslust.

— Fortepianomacher, C. Blieffert, zu Ludwigslust.

— GoldJuweliere: N. Walsleben, Wilh. Brasseler, } zu Ludwigslust.
Gottfried Brunswig, zu Rostock.
Joh. Carl Ed. Wagner, zu Berlin.
Ludwig Rose, zu Schwerin.

— Graveure: S. M. Jonas, zu Güstrow,
S. L. König, Ant. Friedr. Lenthe, } zu Schwerin.

— Instrumentenmacher, Joh. Carl Aug. Otto, — Kupferstecher, N. Hoffmann, } zu Ludwigslust.

— Maler: Professor Rudolph Suhrlandt, zu Ludwigslust.
Carl Schumacher, Gaston Lenthe, titul., } zu Schwerin.

— Decorationsmaler: Priedr. Pohlmann, zu Schwerin.
Joh. Dan. Clement, z. Ludwigslust.
F. Grüder jun., zu Schwerin.

— Mechanicus: Christian Albrecht, zu Rostock.

Digitized by Google

HofMechanici: Wilhelm Jantzen, zu Ludwigslust.
Johann Kitzerow, zu Grabow.
– Modelleur, Joh. H. Jacobi zu Ludwigslust.
– Opticus, Daniel Kohn, zu Schwerin.
– Orgelbauer, Friedrich Friese, zu Schwerin.
Inspector der Schleifmühle zu Schwerin, vacat.
HofSteindruckerei, Tiedemannsches Institut zu Rostock.
– Uhrmacher: Georg Schönfeld, zu Schwerin.
Friedrich Martens, } zu Lud-
Heinrich Martens, adj. } wigslust.
G. H. Schönfeld, Tit., zu Rostock.
N. Gärtner, zu Doberan.
Christian Völling, zu Rostock.
E. Engel, zu Schwerin.
– Vergolder: Eduard Seelicke, zu Schwerin.
W. Collignon, zu Rostock.
– Zeichner, August Achilles, zu Schwerin.

HofLieferanten und HofOuvriers: (122)

HofBäcker: N. N. Breuel, zu Ludwigslust.
Carl Chr. Lüders, zu Rostock.
Gustav Clemens, zu Schwerin
Helmuth Bielefeld, zu Doberan.
– Beutler, Joach. Gottfried Schmidt, zu Rostock.
– Bierbrauer, A. F. Meyer's Wittwe, zu Ludwigslust.
– Böttcher: Johann Friedrich Kundt, zu Rostock.
– Brunnenmacher, Jacob Lembcke, Hafemeister, } zu Schwerin.
– Buchbinder: Friedrich Jahn, }
Jörss, zu Ludwigslust.
Joh. Gottfr. Koch, zu Rostock.
– Bürstenbinder: Joh. Chr Ernst Wilcke, } zu
N. Amelong, } Schwerin.
– Drechsler, A. Brunngräber, zu Schwerin.
– Ebenist, Johann Caspar Garms, zu Schwerin.
– Factoren: Cusel Schnabel, } zu Hamburg.
Herz Samson Hinrichsen, }
– Glaser: Johann Christian Bergau, zu Schwerin.
Joh. Dav. Gillmeister, zu Ludwigslust.
Benjamin Beckmann, zu Doberan.
Johann Heinrich Reuter, zu Güstrow.
– Goldschmide: Johann Madauss, zu Grabow.
Carl Schönfeld, zu Schwerin.

Digitized by Google

HofGoldschmide: Ulrich Lexow, zu Schwerin.
Franz Diercks, zu Rostock.
— Grobschmide: Christian Heinr. Schröder, zu Güstrow.
Ferdinand Probst, zu Rostock.
N. N. Wentzien, jun., zu Doberan.
— Handschuhfabrikant, A. Mann, zu Schwerin.
— Hutmacher: J. C. Wille, zu Schwerin.
Valentin Arends, zu Hamburg.
J. G. Hänsch, zu Rostock.
— Klempner: Friedrich Zipplitt, zu Schwerin.
Fr. Feiser, zu Ludwigslust.
Dan. Friedr. Papenhagen, zu Rostock.
Joach. Heinr. Töppel, zu Doberan.
Helmuth Schwarz, zu Güstrow.
Emanuel Cohn, zu Schwerin.
— Korbmacher, J. C. Berger, zu Ludwigslust.
— Kürschner, A. J. Krahnstöver, zu Rostock.
— Kupferschmide: Johann Tiedemann, zu Schwerin.
Fr. Steinhorst, zu Rostock.
— Lackirer, Hermann Lübgens, zu Schwerin.
— Licht- u. Seifenfabrikant, Jatzow, zu Schwerin.
— Lieferanten: C. A. A. Peters, Moses Salomon, Samson Hinrichsen, } zu Ludwigslust.
Heinrich Huster, zu Schwerin.
Daniel Joseph Jaffée, zu Hamburg.
J. Rehwoldt, zu Schwerin.
W. Framm, zu Doberan.
— Maurermeister: HofBauInspector Conrad Heinr. Barca, zu Schwerin.
N. N. Behncke, zu Ludwigslust.
C. H. L. Ernst, zu Rostock.
Matthias Schmidt, zu Güstrow.
N. N. Storer, zu Doberan.
Joh. Friedr. Schulz, zu Schwerin.
— Messerschmide: Georg Michael Mössinger, zu Rostock.
C. Schlottmann, N. N. Schnur, } zu Schwerin.
— Posamentier, Zapf,
— Pumpenmacher: Friedrich Loetz,
— Sattler: Joh. Christoph Gierahn, zu Rostock.
Heinrich Ehrcke, zu Schwerin.
— Schirmfabrikant, Leopold Richter, zu Ludwigslust.

Digitized by Google

Hof Schlächter: Christian Friedrich Busch, zu Rostock.
Christoph Hoffmann, Joh. Aug. Christ. Wilcken, } zu Schwerin.
W. Steffen, zu Ludwigslust.
Hauck, zu Doberan.

— Schleifer, Joseph Schneller, zu Ludwigslust.

— Schlösser: Samuel Hufnagel, zu Güstrow.
Georg Heiser, Friedrich Heiser, adj., } zu Ludwigslust.
Friedrich Struck, L. Hügel, } zu Doberan.
Franz Duve, N. N. Kümmerling, } zu Schwerin.
J. H. Lilge, zu Rostock.

Leib Schneider: Johann Franz Suckrow, zu Rostock.

Hof Schneider: Johann Zettler, zu Schwerin.
N. Weipert, zu Paris.
W. Maass, zu Doberan.
Carl Dieterich, F. Bluhm, } zu Schwerin.

— Schornsteinfeger: Christian Franzen, zu Schwerin.
Ludwig Sabban, zu Ludwigslust.
Joh. Jul. Carl Völcker, zu Rostock.

— Schuster: Charles Andr. Villedervant, zu Paris.
Andreas Schröder, zu Bützow.
David Gagzow, zu Wismar.
Andreas Hoffmann, zu Schwerin.
C. Clauser, zu Rostock.
G. Bauer, zu Doberan.
Fr. Förster, zu Ludwigslust.

— Seiler: Friedrich Rose, zu Schwerin.
Christian Wahl, zu Rostock.

— Stuhlmacher: Georg Wilhelm Lange, zu Rostock.
N. N. Feiser jun., zu Ludwigslust.

— Tapezier: Friedrich Pfannenstiel, zu Doberan.
N. N. Schuppenhauer, zu Schwerin.
Heinr. Friedr. Michaelsen, zu Rostock.

— Tischler: Friedrich Blieffert, zu Ludwigslust.
Carl Mowitz, zu Doberan.
Heinrich Behncke, zu Schwerin.
Wallmann, zu Grabow.
Bernhard Nagel ◯, zu Schwerin.

Digitized by Google

HofTischler:	H. Hahn, zu Güstrow.
	H. Menges jun., zu Ludwigslust.
	Fr. Albrecht, zu Rostock.
— Töpfer:	Fr. Wierach, zu Schwerin.
	Friedrich Tschogge, zu Rostock.
— Wagenfabrikanten:	Carl Siewert, zu Berlin.
	Carl Haack, zu Schwerin.
— Weber:	Joh. Joach. Thormann, zu Schwerin
	Wilhelm Helmcke, zu Ludwigslust.
— Weinhändler,	Christian Nicol. Reitz, zu Rostock.
— Zimmermeister,	Joh. Friedr. Clewe, zu Schwerin.
	N. Albrecht, zu Ludwigslust.
	N. N. Lemcke ◎, zu Schwerin.
—Zinngiesser,	Christ. Friedr. Capheim, z. Schwerin.

HofTheater, HofKapelle und HofMusici.

Intendantur:

GeheimerHofrath C. Zoellner, Königlich Preussischer Hauptmann a. D., Ritter des eisernen Kreuzes, des Wladimir- und des Königl. Preuss. rothen Adler-Ordens vierter Classe.

Berechner und Rendanten der HauptCasse:	HofSchauspielDirector Joh. Christian Krampe, *emer.*
	HofSänger Julius Stocks, auch GesangLehrer.
Controleur u. Cassier der TagesCasse,	N. Dorbandt ◯.
Maschinenmeister,	Ohloff.
Portiers:	Paul Helms.
	Christian Köhler.
Feuerwärter,	J. Schewe.

HofKapelle:

Concertmeister,	Ludwig Massonneau, *emer.*
HofSängerinnen:	Marie Klooss, *emer.*
	Franzicca Erhard, *emer.*
	Charlotte Zeisig, geb. Richter.
	Ernestine Saal.
	Sophie Flohr, geb. Lemke.
HofSänger,	Joh. Wilh. Matth. Wöhler, *emer.*

HofMusici:

Violinisten:	Alexander Stievenard, *emer.*
	Carl Westenholz. F. Vollbrecht.

Digitized by Google

Violinisten:	Aug. Rodatz ◯. Heinr. Heiser.
	Friedr. Lührss.
	N. N. Schmidt, Accessist.
Oboisten:	Wilhelm Braun.
	Friedrich Nicolai.
Flötisten:	Friedrich Lütke, *emer.*
	Wilhelm Richter.
Clarinettisten:	Carl Eichhorst.
	Philipp Lappe.
Waldhornisten:	Gustav Böttticher.
	Carl Reinhard.
Fagottisten:	Georg Heller, *emer.*
	Carl Rapp ◯, *eme* .
Trompeter,	Gottfried Bontemps ◯.
Violoncellisten:	Joseph Raudenkolb.
	N. N. Trieb, Accessist.
Contrabassisten:	Wilhelm Mieze, *emer.*
	August Freibier, auch Posaunist.
	N. N. Meyer, Accessist.
Capelldiener,	Schäfer, *emer.*

(Sämmtliche *Emeriti* wohnen in Ludwigslust.)

HofPianist,	Alexander Dreischock, aus Prag.
— Componist,	Friedrich Wilhelm Kücken, jetzt in Paris.
— TanzLehrer,	Louis Thürnagel, in Berlin.

C) *MarstallAmt*, zu Schwerin.

ViceOberStallmeister und Chef,
Kammerherr August von Boddien, des Johanniter- und des Königl. Niederländischen LöwenOrdens Ritter.
Hofrath Georg Friedrich Nicolaus Livonius.
Registrator u. Expedient, StallCommissär Carl Friedrich Wilhelm Kundt.
Copiist u. Protocollist, Friedrich Stein.

MarstallCasse:

Berechner, StallCommissär Carl Friedrich Wilhelm Kundt.
(Wegen des Bauwesens, vergl. HofBauAdministration.)

Marstall:

ViceOberStallmeister, Kammerherr August von Boddien.

Stallmeister:	Friedrich Ludwig Franz Eggersf, zu Ludwigslust, *emer.*
	Friedrich Plessmann ◯.
	Ludwig Detmering.

Digitized by Google

OberRossArzt, Georg Rüst, zu Ludwigslust.
StallCommissär, Carl Friedrich Wilhelm Kundt.
Bereiter, Friedrich Blieffert.
RossArzt, Friedrich Viereck.

LivréeDienerschaft: (50)

Hausmeister, Georg Tiede.
LeibSattelDiener: Franz Oldenburg.
Friedrich Rossbach.
Carl Puls, zu Ludwigslust.
Wagenmeister: Carl Graff, zu Doberan.
Georg Lütcke.
Futtermeister: Johann Viereck, zu Ludwigslust.
Stallschreiber Friedrich Klentz.
Reitschmid, Conrad Tarncke ◯, zu Ludwigslust.
LeibKutscher, Georg Herrmann.
Portier, Friedrich Kuhlmann.
DroschkenKutscher, Friedrich Gloede.
Kutscher: Wilh. Hermann. Carl Schulz II.
Wilh. Hencke. Lud. Jiencke II.
Joh. Hennings. Gottfr. Döppe.
Heinrich Dunz, bei Sr. Johann Balje.
Hoheit, dem Herzoge Wilhelm, zum Dienst nach Dresden commandirt.
Vorreiter: Ludwig Tiede I. Carl Wachsmuth.
Christ. Woest. Johann Tretzler.
Joh. Baarck. Heinr. Zarkander.
Heinrich Rust.
Reitknechte: Carl Tarncke. Carl Rathloff.
Heinrich Grahl ◯. Carl Peters.
Friedrich Vick. Carl Tiede II.
Friedr. Brüssow.
Carl Becker.
Heinr. Schwerin, bei Sr. Hoheit, dem Herzoge Wilhelm, zum Dienst nach Dresden commandirt.
Beireiter: Aug. Schulz I, ◯. Johann Horn.
Heinrich Hamann. Heinr. Dabelstein.
Friedr. Jiencke I.
Bahnwärter, Friedrich Rausch.
Häckselschneider, Johann Brüssow,
HeuBinder: Heinrich Lütcke, } zu Ludwigslust.
Friedr. Bünger ◯. Joh. Schönfeld ◯.

Digitized by Google

Stallburschen: Heinr. Schulz III. Carl Puls I.
Christ. Rossbach. Johann Puls II.

Uebrige Bediente beim Marstall:

HofSchmid, Wilhelm Niens, zu Ludwigslust.
– Sporer, N. Rückert.
– Stellmacher, N. Elsner jun.

Vereintes Haupt- und LandGestüt zu Redefin und Pätow
(S. Abschnitt II.)

II. HofStaat Ihrer Königlichen Hoheit der Grosherzogin.

Kammerherren und Kammerjunker:

Die dienstthuenden Kammerherren und Kammerjunker Sr. Königl. Hoheit des Grosherzogs fungiren auch bei der Grosherzogin, Königl. Hoheit.

Secretär,

GeheimerHofrath C. Zoellner, Königlich Preussischer Hauptmann a. D., Ritter des eisernen Kreuzes, des Wladimir- und des Königl. Preuss. rothen Adler-Ordens vierter Classe.

Kammer- und LivréeDienerschaft:

Die Kammer- und LivréeDienerschaft Sr. Königlichen Hoheit des Grosherzogs fungirt auch bei der Grosherzogin, Königl. Hoheit.

OberHofmeisterin,

Ihre Excellenz, Gräfin Marianne von Bassewitz, geb. von Lützow.

HofDamen:

Marie von Vietinghoff, geb. von Moltcke.
Bertha von Schreeb.
Susette von Gallenfeldt.

Kammerfrauen: Sophie Klockow.
Helene von Seydewitz.

Garderobejungfern:

L. Helmkamp.	N. Graack.
W. Thomas.	N. Gesterling.
H. Meier.	Julie Hagemann.
M. Müller.	N. Maass.

Digitized by Google

Bei Ihrer Hoheit der Herzogin *Louise*,

HofDame,

Charlotte von Hochstetter.
Kammerfrau, Friederike Dörry.

Bei Sr. Hoheit dem Herzoge *Wilhelm*,

zur Zeit in *Dresden*.

Gouverneur, Carl, Graf Finck von Finckenstein, Königl. Preussischer Major im zweiten GardeRegiment, Grosherzoglich MeklenburgStrelitzscher Kammerherr, des JohanniterOrdens Ritter, Inhaber der Königl. Preuss. CampagneMedaille und des Dienstkreuzes.

III. HofStaat Ihrer Königl. Hoheit der verwittweten Erbgrosherzogin zu Ludwigslust.

Hofmarschall,

Kammerherr Carl von Rantzau ⊕ ○, des Kaiserlich Russischen St. AnnenOrdens erster Classe Ritter, des Königl. Französischen Ordens der EhrenLegion GrosOfficier, des Sachs. Weim. weissen FalkenOrdens Commandeur, des Königl. Schwedischen Schwerdt- und des JohanniterOrdens Ritter.

Intendant,	Conrad Heinrich Beissner.	
Koch,	Wilhelm Asmus.	
Lakaien:	Ludwig Liebnau ○.	Ludwig Bastian.
	Friedrich Düffke.	Heinrich Tepp.
DamenLakai,	Heinrich Krumm.	
Feuerwärter:	Chr. Wickborn.	N. N. Seliger.
Küchenknecht,	Friedrich Lohf ○.	

HofDamen:

Marianne von Vietinghoff.
Gustave von Sinclair.
Kammerherrin Charlotte von Brandenstein.

Kammerfrau,	F. Kitzing.	
Garderobemädchen:	Georgine Meyer.	Louise Wöhler.
	N. Schulz.	
Silberwäscherin,	Marie Glasing.	
Zimmermädchen,	Marie Duckstein.	
Küchenmädchen,	Louise Viereck.	
Waschmädchen,	N. Dethlof.	

Digitized by Google

IV. HofStaat Sr. Hoheit des Herzogs *Gustav* zu Ludwigslust.

Secretär,	Eduard Flohr.
Koch	Adolph Röhl.
Gärtner,	Heinrich Kniestädt.
Revierjäger,	Heinrich Wiegandt.
Leibjäger,	Dominik Benatsky.
Lakaien:	Heinrich Sauter.
	Christoph Wegener.
Garderobediener,	Carl Koepcke.
Kutscher,	Friedrich Rieckhoff.
Reitknecht,	Carl Müller.
Hausknecht,	Friedrich Friemann ♂.
Gartenknecht,	Ernst Neumann.
Nachtwächter,	Heinrich Diehn.
Garderobejungfer,	Christine Runge.
Küchenmädchen,	Elise Ruhbach.

V. Der wailand durchlauchtigsten Herzogin *Louise* hinterlassener HofStaat.

HofDamen:	Marianne von Barsse.
	von Vietinghof.
Kammerfrau,	Ilsabe Catharine Schacht.
GarderobeMädchen:	Anna Schnuren.
	Charlotte Krüger.
DamenMädchen:	N. N. Siggelkow.
	N. N. Schmidt.

Digitized by Google

Vierter Abschnitt.

Die Regierung und LehnKammer zu Schwerin.

Präsident,

Se. Excellenz, der GeheimeRathsPräsident und erste Minister Ludwig von Lützow, des Kaiserl. Russischen St. AnnenOrdens und des Königl. Preussischen rothen AdlerOrdens erster Classe Ritter, des Königl. Hannoverschen Guelphen- und des Königl. Dänischen DannebrogOrdens Groskreuz, auch des JohanniterOrdens Ritter.

RegierungsDirector, Friedrich Albrecht von Oertzen.
Geh. Regierungsrath, Dr. Christian Heinrich Saniter.
Regierungsräthe: Friedrich von Bassewitz.
Dr. Johann Friedrich Knaudt.
RegierungsAssessor, Aug. Christ. von Witzendorff.

Regierungs- und LehnsFiscal,
Geheimer Kanzleirath Friedrich Christian Müller.

Regierungs- und LehnsKanzlei:

Secretarien:

Lt. Peter Manecke, Kanzleirath.
Carl Friedrich Paschen, Hofrath.
Staats Friedrich Bouchholtz ◯.

Registratoren:

Georg Carl Julius zurNedden.
Friedrich Paschen.
Julius Krüger.
Friedrich Wilhelm Schmidt.
Bernhard Ludwig Joseph Beetz, *supern.*
Botenmeister Gustav Peitzner.
Carl Johann Friedrich Wilhelm Wachenhusen, Gehülfe.

Secretär Friedr. Ludw. Franz Kreichelt, zur Hülfsleistung in der Registratur und im Secretariat.

Digitized by Google

Geheimer Kanzellist, Franz Friedrich Buschmann ◯.
Kanzellisten: Friedrich Driesch.
Carl Behrbohm.
Hans Jahn.
Copiisten: Leopold Schönfeld.
Wilhelm Ludwig ◯.
Rudolph Jahn ✠ 4.
Pedellen: Johann Friedrich Jahn, Geheime-RathsFourier.
Heinrich Michaelsen.
Portier im CollegienGebäude, Ludwig Düffke ◯.

RegierungsFiscus.

Berechner, RegierungsRegistrator zurNedden.

RegierungsBibliothek.

Bibliothekar, Archivar Georg Christian Friedr. Lisch.

SpecialDepartements der Regierung:

SpecialDepartement für städtische und PolizeiAngelegenheiten:
Kanzleirath Friedrich Christian Boccius.
Commerzienrath Friedrich Mantius.
Hofrath Christian Johann Lüders.
Hofrath August Wendt.
Kanzellist, Joachim Heinrich Christian Hollender.

SchulDepartement:
Schulrath Christoph Friedrich Meyer ◯.

CensurCollegium:
Geheimer Kanzleirath Peter Friedrich Rudolph Faull.
Hofrath Friedrich Hartwig Christian Tolzien.
Schulrath Christoph Friedrich Meyer.

Steuer- und ZollDepartement:
(zugleich beauftragt mit der Leitung des Zoll- und AcciseCommissariats in Rostock).

SteuerDirector,	Joh. Heinr. Tob. Matthies-Klinger.
Steuerrath,	Gustav Ludwig Schultze.
Secretär,	Ludwig Gabillon.
Kanzellist,	Carl Julius Ludwig Zeller ◯ ◯.
Copiist,	Friedrich Block.
Gehülfe,	Friedrich Heinrich Kindler.
Pedell,	Johann Friedrich Meincke.

(S. Abschnitt VI.)

Digitized by Google

HypothekenDepartement der LehnKammer für das ritterschaftliche Hypothekenwesen.

DepartementsRath,
Geheimer Regierungs- und Lehnrath, Doctor Christian Heinrich Sanıter.

HypothekenBewahrer:
Erster HypothekenBewahrer, Geheimer Kanzleirath Peter Friedrich Rudolph Faull.
Zweiter HypothekenBewahrer, Doctor Carl Wilhelm Oldenburg.

Buchhalter, Receptor und Expedient,
KanzleiSecretär Georg Ludwig Peitzner.
Registrator, Heinrich Peitzner ◯.
Pedell, Joh. Heinrich Lübbert, Kanzellist.

CentralGebührenCasse der Regierung und LehnKammer.

Berechner, RegierungsRegistrator zurNedden.

Unter der unmittelbaren Aufsicht der Regierung stehende Institute und Behörden:

Das Geheime- und HauptArchiv nebst der Sammlung Meklenburgischer Münzen zu Schwerin.

Archivarien: Heinrich Groth.
Georg Christian Friedrich Lisch.
ArchivRegistrator, Albrecht Gloeckler.
Aufwärter, Klentz.

Die CivilAdministrationsCasse zu Schwerin,

für die fixen jährlichen Besoldungen der gesammten grosherzoglichen CivilDienerschaft, auch der Universität zu Rostock, mit Ausnahme der Cameral-, Hof- und MilitärEtats, auch für mehrere ungewisse LandesAdministrationsBedürfnisse

Berechner, LandRentmeister Carl Christian Christoph Ahrens.

Das landesherrliche Commissariat für die PolizeiAngelegenheiten der ResidenzStadt Schwerin.

Commissarius, Geheimer Hofrath Friedrich August Bouchholtz.

Digitized by Google

Die LotterieDirection zu Schwerin.

(Die Ueberschüsse der Lotterie, welche regelmässig alle Jahre, jedesmal in 6 Classen, für das Jahr 1844 nämlich die 146. und 147. gezogen wird, sind für das Zuchthaus in Dömitz, oder andere gemeinnützige Anstalten, jede achte Lotterie aber für das Waisen- oder Zuchthaus zu Rostock bestimmt.)

Commissarien:

Hofrath Carl Friedrich Paschen.
Hofrath Friedrich Hartwig Christian Tolzien.
LotteriePächter, LotterieInspectors Jonas Erben.
Actuarius, Friedrich Stresow.
Protocollisten: KammerExecutor Franz Brusch.
Senator Heinrich Voss.
Georg Evers.
PublicationsNotarien: Registrator Chr. J. C. Hennings.
Carl Georg Heinr. Freudenthal.

Digitized by Google

Fünfter Abschnitt.

CameralStaat.

Das KammerCollegium, zu Schwerin.

Präsident,

Se. Excellenz, Theodor Diederich von Levetzow, zweiter Minister und GeheimeRath, des Königl. Hannoverschen GuelphenOrdens GrosKreuz.

KammerDirector, Wilhelm, Baron von Meerheimb, des JohanniterOrdens Ritter.

Geh.Kammerrath, Hans Leop. Bernh. von Plessen, Landdrost, ⬭ ◯, des Johannit. Ordens Ritter, Inhaber d.Schwedischen SchwerdtOrd.Medaille.

GeheimerPostrath, Friedrich v. Pritzbuer, des Königl. Dän. DannebrogO. Commandeur und des JohanniterOrd. Ritter.

Geh.Kammerrath, Ludwig von Prollius.

Kammerräthe: Leopold Friedr. Heinrich Wendt.
Heinr. Adolph Dieder. v. Brock.

OberBaurath, Carl Heinrich Wünsch, des Königl. Hannoverschen Guelphen-Ordens Ritter.

KammerKanzlei.

KammerSecretarien: Ludwig Moritz Holm, Hofrath.
Johann Ludwig Wilhelm Brüning.
Georg Johann Wilhelm Stolte.
Fr. Joh. Chr. Bouchholtz, *supern.*

KammerRegistratoren: Anton H. Holm ◯, mit KammerSecretärsRang.
Ludwig Schachschneider.
August Heinrich Schlüter.
Johann Gottfried Dierking.
Ludwig Heinrich Schulze.
Johann Bernhard Otto Jeppe ◯.
PostInspector H. A. F. Tesch, für das Postfach.
Friedrich Masius, *supern.*

Geh.KammerKanzellist, Johann Fahrenheim.

KammerKanzellist, Friedrich Wilhelm Steinmetz.

Digitized by Google

KammerKanzellisten: Christian Friedrich Schmidt.
Friedrich Neckel.
Heinrich Burmeister.
Ludwig Johann Lesker.
DomänenFourier, Ernst Joh. Friedr. Fahrenheim.
KammerExecutor, Franz Brusch.
KammerKanzleiDiener, Johann Peter Thurmann.

Die HauptKammerCasse
(wird von der Renterei berechnet, s. Abschnitt II).

KammerAdministrationsCasse.
Berechner, DomänenFourier Ernst Joh. Friedr. Fahrenheim.

Münze.
Münzrath, Franz Anton Nübell.
Maschinen- u. Prägemeister, David Krille.
Justirmeister, Anton Lenthe, HofGraveur.
Walzmeister, Anton Schwarz.

KammerProcuratoren:
Hofrath Friedrich Scharenberg, zu Rostock.
Hofrath Johann August Theodor Sänger, zu Güstrow.
Hofrath Ernst Emil Eggersf, zu Rostock.
Hofrath Friedr. Hartw. Christ. Tolzien, zu Schwerin.
KirchenSecretär, Adv. Heinrich Burmeister, zu Güstrow,
Doctor Carl Wilhelm Oldenburg, } zu
Hofrath Georg Friedrich Nicolaus Livonius, } Schwerin.
Doctor Gottl. Christian Friedrich Linck, zu Rostock.

BauDepartement.
DepartementsRath, OberBaurath Carl Heinr. Wünsch.
Baurath Ludwig August Johann Gottlieb Bartning.
District I. In den Aemtern Bukow, Grevismühlen, Meklenburg, NeuKloster, Poel, Redentin, Sternberg, Tempzin und Warin:
LandBaumeister Johann Friedr. Kern, zu Wismar.
BauConducteur Joh. Heinr. Tischbein, zu Warin, beigeordnet *ad interim*.
District II. In den Aemtern Goldberg, Lübz, Marnitz, Neustadt, Plau und Wredenhagen:
LandBaumeister Gustav Heinr. Wilh. Voss, zu Plau.
BauConducteur Theodor Krüger, beigeordnet *ad inter.*
District III. In den Aemtern Bakendorf, Boizenburg, Dömitz, Eldena, Grabow, Hagenow, Lübtheen und Toddin:
LandBaumeister Friedrich Flemming, zu Hagenow.
BauConducteur Heinrich Steuer, zu Hagenow, beigeordnet *ad interim*.

Digitized by Google

District IV. In den Aemtern Crivitz, Gadebusch, Rehna, Schwerin, Walsmühlen, Wittenburg und Zarrentin:
LandBaumeister Friedr. Ludw. Behncke, zu Schwerin.
BauConducteur Theod. Klitzing, beigeordnet *ad int.*

District V. In den Aemtern Dargun, Gnoien, NeuKalden, Ribnitz, Stavenhagen und Sülze:
LandBaumeister Johann Virck, zu Sülze.

District VI. In den Aemtern Doberan, Schwaan, Teutenwinkel und zu Rostock:
LandBaumeister Carl Severin, zu Doberan.
BauConducteur Joachim David Grabow, zu Güstrow, beigeordnet *ad interim.*

District VII. In den Aemtern Güstrow, Rossewitz und Rühn-Bützow:
LandBaumeister Diederich Carl Susemihl, zu Bützow.

Wege- und WasserBauten: Baumeister William Weir, zu Schwerin.
BauConducteur Aug. Schumacher, beigeordnet *ad int.*

Baumeister Georg Friedrich Burtz, zu Ludwigslust.

BauConducteure: (17)

August Schumacher. (S. oben.)
Eduard Wilhelm Garthe, zu Parchim.
Alexander Friedrich Jatzow, zu Schwerin.
Joachim David Grabow, zu Güstrow. (S. Distr. VI.)
Johann Heinrich Tischbein, zu Warin. (S. Distr. I.)
Carl Behncke, zu Schwerin.
Theodor Klitzing, zu Schwerin. (S. Distr. IV.)
Heinrich Steuer, zu Hagenow. (S. Distr. III.)
Hermann Willebrand, zu Schwerin.
Theod. Christian Friedrich Krüger, zu Plau. (S. Distr. II.)
Heinrich Gustav Thormann, zu Wismar.
Carl Friedrich Richter, Carl Hennemann, Gustav Wilhelm Knebusch, } zu Schwerin.
Friedrich Koch, zu Sülze.
Wilhelm Wachenhusen, Ludwig Wachenhusen, } zu Schwerin.

ChausseeBauInspection:
(S. Abschnitt XI.)

KammerIngenieurs: (23)

OeconomieRath Carl Friedrich Düffke, zu Woserin.
Joachim Ludwig Michaelsen, zu Dargun.

Digitized by Google

KammerCommissär Aug. Christian Sommer, zu Parchim.
Friedrich Wilhelm Susemihl ◯, zu Wittenförden.
Carl Wilhelm Hertel, zu Neustadt.
Johann Gottlieb Borgwardt, zu Wismar.
KammerCommissär Joh. Dan. Brekenfelder, zu Zepekow.
Heinrich Christoph Stüdemann, zu Ruest.
Adolph Peeck, zu Gostorf.
Johann Heinrich Susemihl ◯, zu Hagenow.
Daniel Conrad Wilhelm Brekenfelder, zu Schwerin.
Bernhard Friedrich Engel ◯, zu Dargun.
B. Rohrdanz, zu Schwerin.
Conrad Meyer, zu Doberan.
Carl August Heinrich Wunderlich, zu Gadebusch.
Hans von Cossel, zu Klütz.
Eduard Zeller, zu Güstrow.
Wilh. Hertel jun., zu Boizenburg.
Alexander von Hafften, zu NeuBukow.
Ludwig Georg Heinrich Meincke, zu Doberan.
C. E. Schmiedekampf, zu Waren.
Wilhelm Peltz, zu Güstrow.
Gustav Harms, zu Hagenow.

Einzelne CameralGegenstände.

A. Domänen.

(Siehe II. Theil, S. 4-62.)

KammerDistrictsEintheilung.

District I. KammerDirector, Baron von Meerheimb, für die Aemter Bukow, Gadebusch, Plüschow, Rehna, Meklenburg, Redentin, Poel, Warin, Sternberg, Tempzin, NeuKloster.

District II. Geh.Kammerrath, Landdrost von Plessen, für die Aemter Crivitz, Neustadt, Goldberg, Plau, Güstrow, Rossewitz, Lübz, Marnitz, Wredenhagen.

District III. Geh.Kammerrath von Prollius, für die Aemter Doberan, Dargun-Gnoien-NeuKalden, Ribnitz, Stavenhagen, Sülze und Teutenwinkel.

District IV. Kammerrath Wendt, für die Aemter Dömitz, Grabow-Eldena, Hagenow, Toddin, Bakendorf, Lübtheen und Schwerin.

District V. Kammerrath von Brock, für die Aemter Boizenburg, Bützow-Rühn, Grevismühlen, Schwaan, Wittenburg, Walsmühlen, Zarrentin.

Digitized by Google

I. Aemter.

a) *Im Herzogthume Schwerin.*

1) Amt Bukow.

Drost,	Johann Friedrich von Seeler ◯.
Amtsverwalter,	Wilhelm Conrad Grupe.
AmtsAuditor,	Adv. Carl Fr. Gust. Schulemann. 18
AmtsRegistrator,	Adolph Friedrich Christ. Tackert.

2) Crivitz.

OberAmtmann,	Friedrich Martini.
Amtmann,	Friedrich Krüger.
Amtsverwalter,	Heinrich Friedrich Blankenberg.
AmtsActuarius,	Lorenz Friedrich Carl Hornemann.

3) Doberan.

Geheimer Amtsrath,	Friedrich Hundt.
Zweiter Beamte,	Domainenrath Philipp D. A. L. von Buch.
Amtsverwalter:	L. J. Gustav von der Lühe.
	Friedrich Franz von Rantzau.
AmtsAuditoren:	Carl Fr. Th. von Below-Tarnow. 6
	Bernh. Heinr. Wilh. von Schack. 29
AmtsActuarius,	Wilh. Friedr. Krieg, AmtsSecretär.
AmtsProtocollist,	N. N. Hartwig.
Polizeischreiber und Protocollist,	H. J. Reinhardt.

4) Dömitz.

Drost,	Joh. Wilh. Ludwig von Bülow.
Amtmann,	Philipp Friedrich Heinrich Scheel.
Amtsverwalter,	Otto August Ernst Witt.
AmtsAuditor,	Adv. Friedrich Driver. 7
AmtsRegistrator,	Wilh. Joh. Friedr. Schumacher.

5, 6, 7) Gadebusch, Rehna und Plüschow.

Landdrost,	Johann Friedrich von Wrisberg.
Amtsverwalter:	Carl August von Gundlach.
	Doctor Carl Lange.
	KammerJunker A. E., Baron von Lützow.
AmtsRegistrator,	Joachim Ernst Frey, zu Gadebusch.
AmtsActuar,	Postmeister J. H. F. Compart, zu Rehna.
AmtsProtocollist,	Joh. Georg Friedr. Fiedler.

8, 9) Grabow und Eldena.

Landdrost,	August von Suckow.
Amtmann,	Adolph Koppe.

Digitized by Google

Amtsverwalter,	Ferdinand Prehn.
AmtsAuditor,	Adv. Carl Heinrich Paul Kentzler. 1
AmtsMitarbeiter *c. v. spec. in oeconom.*	Adv. Justus Adolph Krüger. 12
AmtsMitarbeiter *c. v. in jud.*	Carl von Pressentin.
AmtsAuditoren:	Adv. Herm. C. Heinr. Kleiminger. 17
	Paul von Suckow. 32
AmtsRegistrator,	Joh. Christoph Otto, AmtsSecretär.
AmtsProtocollist,	Johann Jacob Langschmidt.

10) Grevismühlen.

Erster Beamter,	vacat.
Amtmann,	Christian Livonius.
Amtmann,	Gottfried Christian Carl Balck.
Amtsverwalter,	Ed. Heinr. Ernst Ludw. Ihlefeld.
AmtsAuditor,	Adv. Heinr. Ludw. Vollr. Becker. 3
AmtsAuditor *c. v. speciali im AmtsRechnungswesen*,	Adv. C. G. Helm. Flemming. 14
AmtsRegistrator,	Ludwig Heinrich Engel.

11, 12) Hagenow und Toddin.

Amtshauptmann,	Conrad Friedrich Piper.
Amtsverwalter:	Otto Theodor von Plessen.
	Carl Friedrich Gloeckler.
	Ludw. Friedr. Aug. Jul. Spangenberg.
AmtsMitarbeiter *c. v. in jud.*,	Woldem. Friedr. Ludw. v. Rantzau.
AmtsAuditor,	Julius Friedrich von Hintzenstern. 34
AmtsRegistrator,	Gottlieb Dominicus Wilh. Haake.
AmtsProtocollisten:	Heinrich Rudow.
	Eduard Luther.

13) Lübtheen.

Amtmann,	Wilhelm von Wickede.
AmtsRegistrator,	Eduard Behr.

14) Lübz.

GeheimerAmtsrath,	Christian August Drechsler.
Amtmann,	Friedrich Krüger.
Amtsverwalter,	Edo Heinrich von Thünen.
AmtsAuditoren:	Advocat Carl Theodor Schlaaff. 8
	Adv. Heinr. Wilh. Friedrichs 31
AmtsRegistrator,	Carl Christoph Schlaaff.
AmtsProtocollist,	Gottlieb Friedrich Schmiegelow.

15, 16) Meklenburg-Redentin (zu Wismar).

OberAmtmann,	Carl Friedrich Wilhelm Brüning.

Digitized by Google

Amtmann,	Wilhelm Brandes.
Amtmann,	Adolph Jul. Ludw. Heinr. Seitz.
AmtsAuditoren:	Adv. Herm. Otto Alex. von Boccum, genannt von Dolffs. 23
	Adv. Joh. Pet. Gottl. Hennings. 26
	Adv. Jasp. M. E. Wilh. Lechler. 27
AmtsActuarius,	Georg Johann August Treu ◯.
AmtsProtocollist,	Carl Friedrich Wilh. Helmkamp.

17) Neustadt.

Landdrost,	Dethloff Christian Georg von Bülow.
Amtmann,	Heinrich Friedrich Weber.
Amtsverwalter,	Gustav Adolph Mühlenbruch.
AmtsMitarbeiter *c. v. speciali im Amts-Rechnungswesen,*	Adv. Chr. Ad. Jul. Schlüter. 9
AmtsAuditor,	Adv. Ferdinand Sommer-Dierssen. 19
AmtsRegistrator,	Johann Ludwig Weber.
AmtsProtocollist,	vacat.

18) Schwerin.

Drost,	Carl Ludw. Friedr. Ulr. von Plessen.
Amtmann,	Georg Krefft.
Amtsverwalter,	Heinrich Ludwig Böcler.
AmtsMitarbeiter *c. v. in oeconomicis,*	KammerJunker Otto Friedr. Heinr. von Thien. 5
AmtsMitarbeiter *c. v. in jud.,*	Hermann von Bassewitz.
AmtsAuditor,	Joh. Bernh., Baron v. Maltzahn. 33.
AmtsSecretär,	Albert Franz Schnell.
AmtsRegistrator,	Heinrich Schnell.
AmtsProtocollist,	Ulrich Jenssen.
AmtsRegistraturGehülfe u. Protocollist,	Christ. Carl August Wiechel.

19) Sternberg.

(S. Amt Warin im Fürstenthume *Schwerin.*)

20, 21, 22) Wittenburg, Walsmühlen und Zarrentin.

Amtshauptmann,	Friedrich Ludwig Franz Ratich.
Amtmann,	Wilhelm C. G. Danckwarth.
Amtsverwalter:	Carl Ludw. F. Paepcke, zu Zarrentin.
	Carl Friedrich Emil von Flotow.
AmtsMitarbeiter *c. v. in jud.,*	Phil. Carl Johann von Holstein.

Digitized by Google

AmtsRegistratoren: Friedrich Christian Oertzen.
Chr. L. Belitz, für das Amt Zarrentin.

b) *Im Herzogthume Güstrow.*

1) Amt Bakendorf.
(Siehe Amt Hagenow, Nr. 11.)

2) Boizenburg.

Amtshauptmann Carl Friedrich Schmarsow.
Domänenrath, Ferdinand Reinhard von Roeder.
Rudolph Valentin Heinrich Albert Friedrich v. Lücken, für das AmtsRechnungswesen, *cum voto in oeconom.*
AmtsAuditor, C. F. A. von Schöpffer, *cum voto consult. in criminalibus.* 13
AmtsRegistrator, Carl Christian Friedrich Koch.

3, 4, 5) Dargun, Gnoien und NeuKalden.

OberAmtmann, Gottlob Ludwig Heinrich Otto.
Amtmann, Wilhelm Hase.
Amtsverwalter, Carl August Wilhelm von Holstein.
AmtsRegistrator, Amtsverwalter Johann Liss.
AmtsProtocollist, N. N. Havemann.

6, 7) Goldberg und Plau.

Amtshauptmann, Wilhelm Burgmann.
Amtsverwalter, Friedrich Franz Mecklenburg.
AmtsAuditor *c. v. spec. i. AmtsRechn. Wesen,* Adv. Hartw. Em. Friedr. Bahl. 4
AmtsSecretär, Levin Ulrich Bahl.
AmtsRegistrator und Actuarius, Adv. Friedr. Wilh. Schulze.

8, 9) Güstrow-Rossewitz.

Geheimer Amtsrath, Ludwig Georg Friedrich Wendt.
Amtmann, Dr. Carl Friedr. Wilh. Bollbrügge.
Amtsverwalter: Chr. Adolph Friedr. von Bernstorff,
Wilhelm J. F. O. Schultetus.
AmtsAuditor *c. v. speciali in oecon.,* Adv. Otto Fr. Ludw. Aug. v. Pentz. 2
AmtsAuditoren: Adv. Joh. Gottfr. Ludw. Mau. 15
Advocat Otto Conrad Besser, *c. v. consult. in criminalibus.* 16
Adv. Carl Heinr. Joh. Vermehren, *c. v. consult. in criminalibus.* 20
Carl Aug. Philipp von der Lühe. 22
Alex. Theodosius v. Levetzow. 28
AmtsSecretär, Wilhelm Manecke ◯.
AmtsRegistrator, Carl Heinrich Christian Tietjen.

Digitized by Google

10) Ribnitz.

Drost,	Kammerherr Carl von Dorne ◯, des Johanniter Ordens Ritter.
Amtmann,	Johann Carl Friedrich Crull.
Amtsverwalter,	Friedrich zurNedden.
AmtsMitarbeiter *c. v. in jud.*,	Advocat Eduard Ad. Gerresheim.
AmtsSecretär,	Joachim Adolph Krüger.
AmtsProtocollist,	Theodor Krüger.

11) Schwaan.

Drost,	Otto von Plessen.
Amtmann,	Doctor Eduard Meyer.
AmtsMitarbeiter *c. v. speciali im Amts-Rechnungswesen*,	Advocat Ludwig Hansen. 10
AmtsAuditor,	Adv. Jul. Ernst Ludw Görbitz. 11
AmtsActuarius,	Hans Grotrian ◯.
AmtsProtocollist,	Friedrich Stolte.

12) Stavenhagen.

Landdrost,	Friedrich Wilhelm von Lowtzow.
Kammerherr,	Wern. Friedr. Hartw. v. Brandenstein.
AmtsMitarbeiter *c. v. in jud.*	Adv. Aug. Carl Chr. Glaevecke.
AmtsRegistrator,	Johann Gottlieb August Faull.

13) SalineAmt zu Sülze.
(S. Seite 49.)

14) Teutenwinkel (zu Rostock).

Amtsverwalter,	Emil Bernh. Helm. von Holstein.
AmtsProtocollist,	Friedrich Carl August Wahlsdorff.

15) Wredenhagen (zu Röbel).

GeheimerAmtsrath,	Christian Aug. Drechsler, zu Lübz.
AmtsMitarbeiter *c. v. in jud.*,	Hans Georg Eduard Pauly.
AmtsProtocollist,	Joh. Christian Friedr. Petrowsky.

c) *Im Fürstenthum Schwerin.*

1, 2) Amt Bützow und Rühn.

Amtshauptmann,	Carl Friedrich Barkow.
Amtmann,	Gustav Bölckow.
Amtsverwalter,	Friedrich Paul Ludwig Erhardt.
AmtsRegistrator,	Johann Heinrich Carl Kühl.
AmtsProtocollist,	Wilhelm Friedrich Fiedler.

Digitized by Google

3) **Marnitz**, (s. Amt Lübz, Herzogth. *Schwerin.* Nr. 14).
4) **Schwerin**, (s. Herzogthum *Schwerin*, Nr. 18.)
5, 6) **Warin und Tempzin.**

GeheimerAmtsrath,	Ludwig Koch.
Amtmann,	Ludwig Krüger.
Amtsverwalter,	Bogislav Wilh. Theod. v. Liebeherr
AmtsMitarbeiter,	Adv. Carl Paul Gottlieb Enoch.
AmtsRegistrator,	Carl Armster.

d) *In der Herrschaft Wismar.*

1) Amt Neukloster.
(S. Amt Warin.)
2) WismarPoel.

Beamter,	Domänenrath Aug. Friedr. Schröder. (Siehe Amt MeklenburgRedentin.)
Kammerschreiber,	Joachim Lorenz Eggebrecht.

Amts Unterbediente
der nebenstehenden Aemter.

Boizenburg:	Friedrich Franz Graff,	Landreiter.
	Deichvogt, vacat.	
	C. L. Krüger ◯, in der Teldau,	Deichvogt.
	N. Mahncke, zu Gothmann,	OberStackmeister.
	Joh. Friedr. Chr. Wulf,	Gerichtsdiener.
Bukow:	N. N. Sandberg,	Landreiter.
	Friedr. Christ. Bannier ◯,	Gerichtsdiener.
Bützow-Rühn:	Johann Müller,	Landreiter.
	J. P. Kummerow ◯ ◯,	Landreiter.
	F. C. J. Groth,	Gerichtsdiener.
Criwitz:	Carl Joach. Jiencke,	Landreiter.
	Joh. Christian Bünger,	Gerichtsdiener.
Dargun, Gnoien, NeuKalden,	Landreiter, vacat.	
	Pet. Ch. Ludw. Gebert,	Landreiter.
	Wilh. Carl Heinr. Cadow,	Gerichtsdiener.
Doberan:	J. C. Thamms ◯,	Landreiter.
	Heinr. Joh. Aug. Callies ◯,	Landreiter.
	Carl Junge,	Gerichtsdiener.
	Joach. Finck ◯,	Polizeidiener und Camp-Aufseher.
	N. N. Bade,	Polizeidiener und Camp-Aufseher.
Dömitz:	Joh. Joach. Goosmann,	Landreiter.
	J. C. C. Cornehls, zu WendischWeningen,	Deichvogt.

Digitized by Google

Dömitz:	C. Mahncke, zu Broda,	UnterStackmeister.
	Georg Christoph Schoop,	Gerichtsdiener.
Gadebusch:	Carl Frdr. Wilh. Bergmann,	Amtshausvogt.
	Joh. Heinr. Koepcke,	Gerichtsdiener.
Goldberg,	Friederich Thomas,	Landreiter.
Plau:	Johann Schröder,	
	Christian Engel,	Gerichtsdiener.
Grabow,	Friedrich Crull,	Landreiter.
Eldena:	Heinrich Puls,	
	Johann Dreckmann ◯,	Gerichtsdiener.
Grevismühlen:	D. H. F. Bastian ◯,	Landreiter.
	H. C. F. C. Törnberg,	
	Ludwig Tesch,	Gerichtsdiener.
Güstrow:	Peter Schulz ◯,	Landreiter.
	Heinrich Rabe,	
	Carl Friedrich Cords,	Gerichtsdiener.
Hagenow,	Friedrich Anthon ◯,	Landreiter.
Toddin,	J. P. Chr. Baguhl,	
Bukendorf,	Gössel,	Gerichtsdiener.
Lübtheen:	Pitschner,	Landreiter.
	N: Jenss,	Gerichtsdiener.
Lübz:	Joch. Christ. Janentzky,	Landreiter.
	Friedrich Schumann,	
	Jacob Friedr. Schulz,	Gerichtsdiener.
Meklenburg:	Dethloff Güldener,	Landreiter.
(zu Wismar,)	Joh. Friedr. Brinckmann,	Gerichtsdiener.
NeuKloster:	Carl Friedrich Dellwall,	Landreiter.
	Joh. Chr. Dellwall, Gehülfe,	
	C. H. C. Paschen, zu Warin,	Gerichtsdiener.
	W. Lohse, zu NeuKloster,	Polizeidienerr.
Neustadt:	Christoph Viereck,	Landreiter.
	J. Boteführ,	
	Paul Soltow,	Gerichtsdiener.
Poel,	Hartw. Pingel, *ad int.*	Landreiter.
Redentin,	Johann Moltmann,	
Rehna:	Johann Balck,	Landreiter.
	Joh. Wilh. Tackmann ◯,	Gerichtsdiener.
Ribnitz,	Joh. Carl Heinr. Oldenburg,	Landreiter.
	Friedrich Hachten,	Gerichtsdiener.
Schwaan:	Christoph Heinr. Haaker,	Landreiter.
	C. L. Völschow,	Gerichtsdiener.
Schwerin:	C. L. A. Dix,	Landreiter.
	Adolph Huth,	
	J. C. F. Wollbrandt,	Gerichtsdiener.

Digitized by Google

Stavenhagen:	Friedrich Sahlmann,	Landreiter.
	Carl Wascher,	Gerichtsdiener.
Sternberg,	Johann Köster,	Landreiter.
Tempzin,	J. C. J. Schumacher,	
Warin,	Christian Zarnitz,	Gerichtsdiener.
Teutenwinkel,	Johann Jacob Kraatz,	AUnterbedienter.
Wismar Poel,	Joach. Heinr. Davids,	Einspänner.
Wittenburg:	Heinr. Franz Kröpelin,	Landreiter.
	Friedrich Wulff,	Gerichtsdiener.
Wredenhagen,	Carl Jörss,	Amtsdiener.
Zarrentin:	J. C. F. Strube ◯,	Landreiter.
	N. N. Bergmann, *ad inter.*	Gerichtsdiener.

II. SalineAmt, zu Sülze.

Departementsrath,	GeheimerKammerrath Ludwig von Prollius.
Geheimer Amtsrath,	August Ludwig Koch.
Substitut in judicialibus,	Stadtrichter, Advocat Friedrich Joachim Liss.
Rendant,	Joh. Georg Gustav Hauswedell.
LandBaumeister,	J. Virck.
AmtsRegistrator,	Friedrich Lange.
Salzschreiber,	Georg Breesen ◯.
Gradier- u. SiedeAufseher,	vacat.
Kunstwärter,	Günther.
Salzmesser:	Gustav Friedrich Lunow.
	Johann Joachim Haaker.
Moorwärter:	Johann Christoph Riesenberg.
	P. C. J. Hinckfuss, zu Langsdorf.
Bademeister und Gärtner,	Christian Kiehns.
Amtsdiener,	Heinrich Wiher.

III. Gipswerk, zu Lübtheen.

Berechner, Amtmann Wilhelm von Wickede.
Verwalter, N. N. Mengebier.

IV. Vereintes Haupt- und LandGestüt, zu Redefin und Pätow.

(S. Abschnitt II, pag. 13.)

Digitized by Google

B. JagdRegal.

Grosherzogliche hohe und niedere JagdBediente.

OberJägermeister, Diedr. Carl Friedr. von Pressentin, des Königl. Preussischen rothen AdlerOrdens zweiter Classe und des JohanniterOrdens Ritter.

OberForstmeister: (10) F. W. von Grävenitz.
Friedrich Ferdinand von Schack.
Adolph von Rantzau.
Carl von Behr.
Philipp, Baron von Stenglin, Inhaber der goldenen Schwedischen SchwerdtOrdens Medaille.
Adolph von der Lühe.
Wilhelm von Wickede.
Philipp Otto Aug. von Buch, Inhaber der goldenen Schwedisch. SchwerdtOrdens Medaille.
Ernst Friedr. Franz von Storch.
Detloff August von Lehsten.

Forstmeister, Johann Otto von Behr.

JagdJunker: (16) Gottlieb Friedrich von Bülow.
Carl Friedrich Victor von Müller.
Otto Georg Conrad von der Lühe.
August Georg von Wickede.
Ludw. Carl Bernh. von Grävenitz.
Adolph Heinr. Herm. von Blücher.
Ludolph von Lehsten.
Friedr. Heinr. Herm. von Liebeherr.
Albert, Baron von Nettelbladt.
Gustav von Boddien.
Carl von Levetzow.
Magnus von Bassewitz.
Jul. Heinr. Carl Franz von Rieben.
Otto von Langen.
Leopold von Plessen.
Bernhard von Pressentin.

OberJäger: Joh. Friedr. Wilh. Schmarsow.

LeibBüchsenspanner, Friedrich Trolsen.

HofJäger, Carl Dohse.
Gustav Dohse.
Julius Winkler.

Digitized by Google

HofJäger, Ludwig Pressentin.
JagdSeiler, Friedrich Rose, } auch
JagdStellmacher, J. Kiehler, } Zeugwärter.
Hundewärter, Friedrich Carl Knaack.
JagdFeuerwärter zu Friedrichsmoor, Carl Thiessen.
Gärtner zu Friedrichsthal, Heinrich Dunst.

C. ForstRegal.

Das Grosherzogliche ForstCollegium, zu Schwerin.

Präsident,

Der zweite Minister, KammerPräsident und Geheime-Rath Theodor Diederich von Levetzow.
KammerDirector, Wilhelm, Baron von Meerheimb.
OberLandforstmeister, Dethloff Ludwig Friedrich von Bülow ◎ ○, des Königl. Dänisch. DannebrogOrdens Commandeur.
Geh.Kammerrath, Landdrost Hans L. B. von Plessen.
Geh.Kammerrath, Ludwig von Prollius.
Kammerrath, Leopold Friedrich Heinrich Wendt.
Forstrath, Friedrich von Wickede ◎ ○, Inhaber der silbernen Schwed. SchwerdtOrdens Medaille.
Forstrath, Ludwig Passow ○ ○, Inhaber der silbernen Schwed. SchwerdtOrdens Medaille.
Kammerrath, Heinr. Adolph Diedr. von Brock.
OberBaurath, Carl Heinrich Wünsch.

(Subalternen, wie beim KammerCollegium.)

ForstDistricte:

District I. Oberlandforstmeister Dethl. Ludw. Friedr. von Bülow ◎ ○, für die Inspectionen Schwerin, Ludwigslust, Kaliss, Jasnitz, Wittenburg, Raben-Steinfeld, Zickhusen und den Schelfwerder.
District II. Forstrath Friedrich von Wickede ◎ ○, für die Inspectionen Rehna, Wismar, Doberan, Gelbensande, Dargun, Ritzerow und Sternberg.
District III. Forstrath Ludwig Passow ○ ○, für die Inspectionen Friedrichsmoor, Wabel, Lübz, Goldberg, Wredenhagen, Güstrow und Wolken.

Digitized by Google

ForstInspectionen.

1) In den Aemtern Boizenburg, Walsmühlen, Wittenburg und Zarrentin.

ZuWittenburg,	Adolf von Rantzau, Oberforstmeister.	
— Dümmerhütte,	Friedr. Wilh. Hadeler,	Förster.
— Hühnerbusch,	Carl Friedr. von Rantzau,	
— Kogel,	Friedr. Joh. Constant. Joerss,	
— Schildfeld,	Christ. J.E. Schmarsow, ◯◯,	
— Testorf,	JagdJunker O. G. C. v.d. Lühe,	
— Vierkrug,	Wilhelm Liss, im Hühnerbuscher Forste,	Holzwärter.
— Soltow,	C. Leopold Krüger, im Hühnerbuscher Forste,	
— Helm,	Hermann Bolle, im Kogelschen Forste,	
— Holzkrug a. d. kleinenSchaale,	Heinrich Koch ◯, im Testorfer Forste,	
— Püttelkow,	Johann Gottfr. Ringstorf, im Kogelschen Forste,	
— Lüttenmark,	Joh. Friedr. Rönnbach, im Schildfelder Forste,	
— Gr.Bengerstorf,	Joachim Carl Flander ◯, im Schildfelder Forste,	
— Vorderhagen,	J. H. W. Haase, im Hühnerbuscher Forste, *ad inter.*	Holzvögte.
— Vellahn,	Joachim Friedr. Grambow, im Schildfelder Forste,	
— Gothmann,	Johann Heinr. Mahncke, im Hühnerbuscher Forste,	
— Amholz in der Teldau,	Carl Albrecht, StationsJäger im Hühnerbuscher Forste,	

2) In der Herrschaft Wismar, dem Amte Redentin und einem Theile des Amtes Bukow.

ZuWismar,	Carl von Behr ◯, Oberforstmeister.	
— Farpen,	Friedrich Conrad Timmich,	Förster.
— Höltingsdorf,	Ernst Friedrich Henschel,	
— NeuKloster,	Friedrich Regenstein,	
— Züsow,	Heinrich Priester,	
— NeuMühle,	Friedr. Fr. Jappe ◯ ◯, im NeuKlosterschen Forste,	Holzwärter.
— Questin,	Christ. Heinr. Kröger, im Höltingsdorfer Forste,	Holzvögte.
	Johann Kröger, *adj.*,	

Digitized by Google

ZuNeuBukow, Fr. Chr. Bannier, im Höltingsdorfer Forste, Holzvogt *ad interim*.

3) In den Aemtern Bützow und Rühn.

ZuWolken, Fried. Ferd. v. Schack, Oberforstmeister.
–Qualitz, Adolph Christian Bärens ◯, } Förster.
–Schlemmin, Ludwig Krüger ◯, } Förster.
–Tarnow, Joh. Friedr. Christ. Krüger ◯, } Förster.
–Rühn, Joachim Rugenstein ◯, im Specialforste, Holzwärter.
–Warnkenhagen, Dethl. David Friedrich Etling ◯, im Schlemminer Forste, Holzwärter.

4) In einem Theile der Aemter Crivitz und Neustadt.

ZuFriedrichsmoor, Friedrich Grohmann ◯, Forstmeister.
–Bahlenhüschen, Friedr. Joh. Evers ◯, } Förster.
–Rusch, Friedrich Junghans ◯, } Förster.
–Jamel, Johann Sorgenfrei, Holz- und Baumvogt, } im Special-Forste.
–Tuckhude, Gustav Lochner, Baum- und Schleusenvogt, } im Special-Forste.
–Friedrichsruh, Peter Rosenwanger ◯, im Ruscher Forste, Holzwärter.

Am EldenCanal in der Lewitz, Joh. Stargard, Holz- und Canalwärter.
ZuBanzkow, Joh. Christoph Lindenberg, Holzvogt.
–Zapel, Ad. Tiedemann, im Bahlenhüschener Forste, StationsJäger.

5) In den Aemtern Dargun, Gnoien und NeuKalden.

ZuDargun, Wilh. v. Wickede ◯, Oberforstmeister.
–Bruderstorf, Friedrich Huth, } Förster.
–Finkensthal, Joh. Carl Fr. Burmeister ◯, } Förster.
–Franzensberg, Georg Friedr. Pflugradt ◯, } Förster.
–AltenKalden, Wilh. Georg Meltzer ◯, } Förster.
–Niendorf, Adolph Grohmann ◯, Unterförster.
–Warrenzin, Friedrich Neckel, im Bruderstorfer Forste, Holzwärter.
–Warsow, Johann Heinrich Busack ◯, im SpecialForste, Holzvogt *ad interim*.

6) Im Amte Doberan und einem Theil des A. Bukow.

ZuDoberan, F. W. von Grävenitz, Oberforstmeister.
–Hundehagen, Joh. Georg Wilhelm Böcler, } Förster.
–Ivendorf, Joh. Friedr. Ripcke, } Förster.

Digitized by Google

ZuMönkweden,	Rudolph Maass, im SpecialForste,	Holzwärter.
— Nienhagen,	Heinrich Wedemeyer ◯, im SpecialForste,	
— HinterBollhagen,	Friedrich Tiedemann ◯, im SpecialForste,	
— Satow,	Johann Neckel, im Ivendorfer Forste,	
— Brunshaupten,	Christian Deicke ◯, im Hundehagenschen Forste,	
— Bollbrücke,	Carl Jochens ◯, im Ivendorfer Forste,	
— Lichtenhagen,	Friedr. Kiesewetter, im Mönkwedenschen und Nienhagenschen Revier, StationsJäger.	
— Börgerende,	Johann Heinr. Brümmer, im SpecialForste, Holzvogt, *ad inter.*	
— Hohenfelde,	Johann Heinr. Specht, im Ivendorfer Forste, Torf- und Dampfmaschinenwärter, *ad inter.*	

7) In den Aemtern Dömitz und Lübtheen.

ZuKaliss,	J. F. Regenstein ◯ ◯, Forstmeister.	
— Gudow,	Carl Friedrich Grambow ◯,	Förster.
— Quast,	Friedrich Ehrenstein,	
— Heidhof,	Joh. Schröder ◯, im SpecialForste,	Holzwärter.
— Lübtheen,	Wilh. Angerstein, im Gudower Forste,	
— Vielank,	Wilh. von Seitz ◯, im Quaster Forste,	
— Broda,	Carl Mahncke, im SpecialForste, Holz- und Werdervogt.	
— WendischWeningen,	Carl Cornehls, im SpecialForste, Holzvogt.	
— Polz,	Carl Schmidt, im SpecialForste, Holzvogt, *ad inter.*	
— Niendorf,	Friedrich Herbst, StationsJäger im Quaster Forste.	

8) In den Aemtern Gadebusch und Rehna.

ZuRehna,	Dethl. A. v. Lehsten, Oberforstmeister.	
— Kneese,	Christian Trippenbach ◯,	Förster.
— Vitense,	Christian Junghans ◯,	
— Dragun,	Friedrich Dahl,	

Digitized by Google

ZuWoitendorf,	Joh. Friedr Porath, im Vitenser Forste, Holzwärter.	
— Breesen,	August Gottfried Evers, im Kneeser Forste, Holzvogt.	
— AltSteinbeck,	Hans Julius Carl Fuchs, im Kneeser Forste, StationsJäger.	

9) In den Aemtern Goldberg und Plau.

ZuGoldberg,	C. T. W. Jaeppelt ◯, Forstmeister.	
— Barkow.Brücke,	Carl Christian Pfister ◯,	Förster.
— Sandhof,	Christian Neben,	
— Zolckow,	Carl G. Friedr. Zarnow, *emer.* Mor. Joh. Friedr. Zarnow ◯,	
— Langenhagen,	Ludw. Joh. Langermann ◯, im Special-Forste, Holzwärter.	
— Möllen,	FriedrichMilhahn, imSandhöfer Forste, *ad interim,*	Holzvögte.
— GrüneJäger,	Dan. Joh. Roepcke, im Sandhöfer Forste, *ad interim,*	
— Below,	Joh. Ortmann, im Special-Forste, *ad interim,*	

10) Im Amte Eldena und einem Theil der Aemter Grabow und Neustadt.

Zu Ludwigslust,	P. O. A. v. Buch ⊕ ◯, Oberforstmeister.	
— Altona,	Gottlieb Grohmann ◯,	Förster.
— Grittel,	Friedrich Baereus ◯,	
— Kremmin,	Georg Linow ◯,	
— Leussow,	Friedrich Dohse,	
— Glaisin,	Otto Franck, Unterförster.	
— Guritz,	G. F. Finck, im SpecialForste,	Holzwärter.
— Ludwigslust,	Georg Grohmann, im SpecialForste,	
— Semmerin,	Dan. Homann ◯, im Altonaer und Kremminer Forste,	
— KonowerSülze,	Friedr. Schmidt ◯, im Grittelschen Forste,	
— Göhlen,	Joachim Wandschneider, im Leussowschen Forste,	
— Techentin,	Friedr. Franz Schaeffer, im SpecialForste,	
— Warlow,	Adolph Grambow, im SpecialForste, StationsJäger.	

Digitized by Google

11) In den Aemtern Grevismühlen, Meklenburg, der Vogtei Plüschow, so wie einem Theil des Amts Schwerin.

Zu Zickhusen,	Friedrich Mecklenburg, ForstInspector.	
— Everstorf,	Georg Allerding,	Förster.
— Goostorf,	Heinrich Müller,	
— Meklenburg,	Joach. Chr. Ad. Steinmetz ◯,	
— Seefeld,	Ludwig Schröder,	
— Tankenhagen,	Joh. Mart. Ludw. Evers,	
— Plüschow,	C. Dellwall,	
— Jamel,	Friedrich Hagemeister, Holzwärter.	
— HohenViecheln,	Carl Sandt, im Meklenburger Forste, Holzwärter.	
— Holm,	Joach. Hardfeldt, im Tankenhäger Forste, *ad interim*,	Holzvögte.
— Boienhagen,	Johann Ditmar, im Goostorfer Forste, *ad interim*,	
— Wotenitz,	Johann Böttcher, im Goostorfer Forste, *ad interim*,	
— Tarnewitz,	Johann Freitag, Strand- und Holzvogt, im Everstorfer Forste, *ad interim*.	

12) In den Aemtern Güstrow, Schwaan und Rossewitz.

Zu Güstrow,	E. Fr. Fr. v. Storch ◯, Oberforstmeister.	
— Cammin,	Carl von Thomstorf,	Förster.
— Kluess,	Heinrich Evers ◯,	
— Korleput,	Adolf Zarnow,	
— Letschow,	Friedr. Ludw. Grohmann ◯,	
— Nienhagen,	Joach. Christ. Ziegler, titul. Oberförster,	
— Oettelin,	Christoph Grohmann,	
— HohenSprenz,	Johann Russow ◯,	
— GrosUpahl,	Carl Friedrich Trapp ◯, im Kluesser Forste,	Holzwärter.
— KirchRosin,	Dominicus Hoffmeyer, im Kluesser Forste,	
— Kronskamp,	Christ. Schmidt, im Korleputer Forste,	
— Sukow,	Joh. Heinr. Walter ◯, im HohenSprenzer Forste,	
— Zeez,	Johann Neckel, im HohenSprenzer Forste,	

Digitized by Google

Zu Friedrichsgabe,	Friedr. Rathsack, im Hohen-Sprenzer Forste,	Holzvögte.
— Polchow,	Johann Friedr. Heinr. Adler, im Letschower Forste,	
— GrosRoge,	Joh. Brunsendorf ◯, im Nienhäger Forste, *ad interim*,	
— Mamerow,	Christ. Burmeister, im Nienhäger Forste, *ad interim*,	
— Rossewitz,	Ludwig Ohde, im Korleputer Forste, *ad interim*,	
— Stäbelow,	Heinrich Pingel, im Letschower Forste, *ad interim*,	

13) In den Aemtern Lübz und Marnitz.

ZuLübz,	Georg Meklenburg ◯, Forstmeister.	
— Lutheran,	Christ. Friedr. Bärbalk ◯ ◯,	Förster.
— Marnitz,	Carl Ludwig Kahlden,	
— Sandkrug,	Jacob Lüders ◯,	
— Twietfort,	Ludwig Zarnow,	
— Broock,	Ludwig Otto ◯, im SpecialForste,	Holzwärter.
— Siggelkow,	J. Jacob Christ. Meincke, im Marnitzer Forste,	
— Retzow,	F. Boller ◯, Holzvogt im Sandkruger Forste.	
— Grebbin,	Friedrich Zarnow, StationsJäger im Lutheranschen Forste.	
— Kreien,	Heinrich Hinrichs, StationsJäger im Sandkruger Forste.	

14) In einem Theil der Aemter Neustadt und Grabow.

ZuWabel,	Franz Meklenburg, Forstmeister.	
— Poitendorf,	Gustav Carl Krull ◯,	Förster.
— Spornitz,	Adolph Müller ◯,	
— Stolpe,	Friedrich Bertram ◯, Unterförster.	
— Neuhof,	Wilh. Dahl, im SpecialForste,	Holzwärter.
— NeuDrefahl,	Friedrich von Möllendorf, im Poitendorfer Forste,	
— Dambeck,	Friedrich Möller, *emeritus*,	Holzvögte.
— Muchow,	Friedrich Wolter, im SpecialForste, *ad interim*,	
— Löcknitz,	Rönberg, im Poitendorfer Forste, *ad interim*,	
— Brenz,	Joach. Friedr. Topp, im SpecialForste, *ad interim*,	

Digitized by Google

15) In den Aemtern Ribnitz, Sülze u. Teutenwinkel.

ZuGelbensande,	Philipp, Baron v. Stenglin ◯, Oberforstmeister.	
	JagdJunker A. G. von Wickede, zu Ribnitz, Rechnungsführer u. CassenBerechner, *ad interim*.	
— GrosFreienholz,	Carl Wilpert ◯,	Förster.
— AlteHeide,	Conrad Heinrich Delwall,	
— Hinrichsdorf,	Adolf Friedrich Drepper ◯,	
— Volkshagen,	Ernst Schulz,	
— Schulenberg,	H. F. W. Poehlmann ◯,	Unterförster.
— Billenhagen,	F. v. Klein, Förster titul.	
— Müritz,	Joach. Wilh. Behm ◯, Holzwärter im SpecialForste.	
— Wilmshagen,	Joh. Friedr. Liebnau ◯, Holzwärter im AlteHeider Forste.	
— KleinMüritz,	Ludwig König, Holz- und Baumvogt, im SpecialForste.	
— Landkrug,	Joachim Friedr. Colorius, Holz- und Baumvogt, im SpecialForste.	
— Oldendorf,	J. Chr. Stiegmann, im Hinrichsdorfer Forste,	Holzvögte.
— Nütschow,	Christoph Panther ◯, im Schulenberger Unterforste,	
— Blankenhagen,	Joachm Kall, im Volkshäger Forste,	Baumvögte.
— Mandelshagen,	Johann Peters, im Billenhäger Unterforste,	

16) In einem Theil der Aemter Schwerin und Crivitz.

ZuRabenSteinfeld,	D. C. F. von Pressentin, des Königl. Preuss. rothen AdlerOrdens zweiter Classe und des JohanniterOrdens Ritter, OberJägermeister.	
— Gädebehn,	Christian Liss,	Förster.
— Sukow,	Friedrich Krüger ◯,	
Auf der Fähre,	Christian Lemcke, im SpecialForste, Holzwärter.	
ZuBarnin,	Wilhelm Grünwald ◯, Holzwärter.	

17) In den Aemtern Bakendorf, Hagenow, Toddin und einem Theil des Amts Neustadt.

ZuJasnitz,	Adolf von der Lühe ⓜ ◯, Oberforstmeister.	

Digitized by Google

ZuNeuLüblow,	Friedrich Lüders,	Förster.
— Picher,	Wilh. Franz Heinr. Scheel ⌂,	
— Radelübbe,	Carl Janus,	
— Ramm,	Friedrich Schmidt ⌂,	
— Redefin,	Friedr. Franz Harms,	
— Toddin,	JagdJunker G. Fr. v. Bülow,	
— NeuZachun,	Friedrich Passow,	
— Pulverhof	Christian Suhr ⌂, Holzwärter im SpecialForste.	
— Dreekrögen,	Christian Richter, Holzvogt im Lüblowschen Forste, *ad interim.*	Holzvögte.
— AltKrenzlin,	Joh. Christ. Berg, im Picherschen Forste, *ad interim,*	
— GrosKrams,	J. F. Ströhmann, im Redefinschen Forste, *ad interim,*	
— PätowerSteegen,	Christian Hiller, Holz- und Baumvogt im Toddiner Forste.	
— Hagenow,	Heinr. Schwedt, Holzvogt im Toddiner Forste, *ad interim.*	
In der Hagenower Heide,	J. J. Maack, Joh. Möller, im Redefiner Forste, Holz- und Baumvögte.	
ZuKirchJesar,	Carl Dahl, Holzvogt im NeuZachuner Forste, *ad interim.*	
— Kuhstorf,	Joh. Oppermann, Stationsjäger.	

18) In einem Theil des Amts Schwerin.

ZuSchwerin,	Joh. Fried. W. Schmarsow, Oberjäger.	
— Buchholz,	Ludwig Drepper,	Förster.
— Meteln,	Bernhard Hase,	
— Warnitz,	Friedrich Schmidt ⌂,	
— Wittenförden,	Ludwig Rochow,	
— Haselholz,	Friedrich Prillwitz, im Buchholzer Forste,	Holzwärter.
— Hasenhäge,	Georg Freienhagen ⌂, im Buchholzer Forste,	
— Schwerin,	Joh. Ripcke, im Buchholzer Forste,	Torfmeister.
— Görries,	Joh. Fr. Schmedemann, im Wittenfördenschen Forste,	
— Wittenförden,	Joh. Kempcke, im Wittenfördenschen Forste,	
— Stralendorf,	Friedr. Benthien, im Wittenfördenschen Forste,	

Digitized by Google

ZuConsrade,	Friedrich Müller, Holzvogt im Buchholzer Forste, *ad interim*.	
19) Im Amte Stavenhagen.		
ZuRitzerow,	Friedrich Hesse ◯, Oberförster.	
— Gielow,	G. Rohde ◯, titul. Förster,	Unter-Förster.
— Scharpzower Hütte,	vacat.	
— Tüzen,	Christoph Wülfferling,	Holzvögte.
— Lehsten,	J. A. Schimmelmann, *ad int.*	
— Pribbenow,	Johann Asmus,	

20) In den Aemtern Sternberg, Tempzin, Warin und einem Theil des Amts Crivitz.

ZuSternberg,	Adolf Passow, Forstmeister.	
— Hütthof,	Wilh. Ernst Wunderlich ◯,	Förster.
— Rosenow,	J. Dornblüth,	
— Turloff,	Carl Pfister,	
— Ventschow,	Friedr. Albert Salchow ◯,	
— WeisseKrug,	Georg Joh. Wilh. Wendt ◯,	
— Schlowe,	Ludwig Suhr ◯, Holzwärter im Turloffer Forste.	
— Büschow,	Zacharias, StationsJäger im Weissen-Kruger Forste.	

21) Im Amte Wredenhagen und einem Theil der Aemter Goldberg und Plau.

ZuWredenhagen,	Georg Leubert ◯, Forstmeister.	
—Nossentin.Hütte,	Carl Podorf ◯, Förster.	
— Biestorf,	Friedrich Peterson ◯, Unterförster.	
— Kieve,	Johann Jacob Behm, Holzwärter im SpecialForste.	
— Kieth,	Ernst Brandt ◯, Holzwärter im Nossentiner Forste.	
— Vipperow,	J. Dahl ◯, im SpecialForste,	Holzvögte.
— Minzow,	Joh. Joach. Friedr. Ludw. König ◯, im SpecialForste,	
— AltPetersdorf,	Joh. Friedr. Schröder, im Biestorfer UnterForste,	

22) Holzhöfe.

a) Zu *Schwerin*:

ForstCommissär Carl Jaeppelt, Berechner.
Franz Peterssen, HolzhofsSchreiber.
Anton Heinrich Tesch ◯, HolzAufsetzer.
Joachim Christoph Meyer, Thorwärter.

Digitized by Google

b) Zu *Ludwigslust:*
Friedrich Kellermann, HolzAufsetzer.
c) Zu *Rostock:*
Castellan N. Willrath, Berechner.
d) Zu *Wismar:*
Einspänner Johann Heinrich Davids, Berechner.

23) Sonstiges zum ForstDepartement gehörendes Personale, zu Schwerin.

Berechner der HauptForstCasse, ForstCassier Carl Grohmann.
Berechner und Aufseher des Sägeplatzes, ForstCommissär Carl Jaeppelt.
Förster und Berechner des Schelfwerders, Oberförster Friedrich Hennemann ◯.
ForstCommissär, Carl Ludwig Klockmann.
Seevögte: auf dem grossen See, Wilhelm Linloff.
auf dem ZiegelSee und Pfaffenteich, Friedrich Pahren.

D. PostRegal.

Departementsrath, GeheimerPostrath Friedrich von Pritzbuer, (s. KammerCollegium).
PostInspector, Adolph Heinrich Friedrich Tesch.
PostSchreiber: Carl Georg Störzel.
Friedrich Flügge.

PostBediente.

a) OberPostAmt Schwerin.

OberPostAmtsDirector, Peter Christian Bartning ⊕.
PostCommissär, August Plessmann.
PostSecretär, Heinrich Carl Gottlieb Schmidt.
PostSchreiber: Friedrich Wilhelm August Bölcken.
Alexander Engelhardt.
Helmuth Wöhler.
Carl Rodatz.
PostAccessist, Carl Johann Wiese.
PostControleur, Friedrich Heinr. Daniel Nehls ✠ 3.
Conducteure: David Wolff ◯ ◯, } Lübeck-Schwerin-Ludwigslust-
Heinr. Meves ◯, } ter SchnellPost.
Friedrich Jörns, }
Christian Frank, } RostockHamburger Schnellpost.
Joh. Heinr. Rochow, }
Johann Gierhardt, }

Digitized by Google

Schirrmeister: Chr. Grothkopf ◯, Wilh. Müller ◯, } Rostock-Hamburger Cours.
F.A.A.Meves ◯ ◯, Heinrich Schmidt, } Schwerin-Neu-Brandenb. Cours.

Briefträger: Marcus Friedrich Bülck ◯.
Joachim Heinrich Niemann.
Heinrich Hopp.
Joh. Joach. Schweder.

PackBote: Johann Peter Beese ◯.

Postmeister: (16)

Zu *Brüel,* Johann Friedrich Pries.
— *Bützow,* Lieutenant Georg Ludwig Allmer ◯.
— *Crivitz,* Adolph von Schmidt ◯.
— *Gadebusch,* Carl Dreves.
— *Goldberg,* Johann Joachim Koth.
— *Hagenow,* SteuerEinnehmer P. C. W. Pitschner ◯, Inhab. d. Hanseat. MilitairVerd.Med.
— *Lübeck:* Heinrich Stephan Horning.
PostSchreiber J. H. A. Singhol.
— *Malchow,* Friedrich Carl Johann Sodemann ◯.
— *Penzlin,* SteuerEinnehmer Hans Kolp.
— *Ratzeburg:* Rittmeister Röhl.
PostSchreiber Friedr. von Seydewitz.
— *Rehna,* AmtsActuarius J. H. F. Compart.
— *Schönberg,* Alexander Christian Friedrich Sass.
— *Schwaan,* Lieutenant Aug. E. Chr. Quistorp ◯.
— *Sternberg,* Friedrich Schmidt.
— *Waren,* Friedrich Viereck.
— *Wittenburg,* SteuerEinnehmer Friedrich Krüger ◯.

Postwärtereien:

Zu *Zarrentin,* PostExpedient, SteuerControleur Friedrich Hencke.
— *Zickhusen,* ChausseeGeldEinnehmer, Fr. Schnohr.

b) OberPostAmt Güstrow.

OberPostAmtsDirector, Kammerherr Ludwig von Dorne.
PostSecretär, Heinrich Friedrich Frese ◯.
PostSchreiber: Wilhelm Eyller.
Carl Böttcher.
PostAccessist, Barca.
PostControleur, Johann Korn ◯.
Schirrmeister: Joh. Lietz, Fr. Heinrich Lange, } Güstrow-Lager-SchnellPost.
Friedrich Sehlstorff, zur Disposition.

Digitized by Google

Briefträger: Johann Heinrich Plog.
Wilhelm Torbahn.

Postmeister: (9)

Zu *NeuKalden*, Johann Friedrich Müller.
— *Krakow*, C. C. W. Hundt.
— *Lage*, Lieutenant F. C. Meyer.
— *Malchin*, Christian Meincke.
— *Plau*, Carl Schnell.
— *Röbel*, Heinrich Wüstney ◯ ◯.
— *Stavenhagen*, PostCommissär Carl Wilh. Stürmer.
— *Teterow*, C. F. H. Engelhardt.
— *Triebsees*, Heinrich Putbus, Expediteur.

Postwärterei,

Zu *Kleeth*, Gustav Hempel, PostExpediteur.

c) OberPostAmt Rostock.

OberPostAmtsDirector, Christ. Friedr. Wilh. Bergemann ◯ ◯, des Königl. Dän. DannebrogOrdens Ritter.

PostSecretäre: Hermann Schlosser.
Christoph Heinrich Jacob Sodemann.

PostSchreiber: Georg Friedrich Franz Frese.
Carl Friedrich Ludwig Finger.
Heinrich Victor Wilhelm Kuntze.

PostControleur, Heinrich Georg Christian Radloff.

Conducteure: Wilhelm Homann, Joh. P. Schröder ◯, J. J. C. Berlin ◯, } Rostock-Berliner Cours.

Schirrmeister: D. F. A. Kobel ◯ ◯, } Rostock-Hamburger Cours.
Lud. Lützow ◯ ✠ 1, }
Johann Heiden ◯, } Demmin-Rost.-Lübeck. Cours.
J. H. Michaelsen ◯, }

ExtraPostWagenmeister, J. Schnäckel.

Briefträger: Ludwig Eichner.
Christian Johann Heinrich Hasse.
Carl Harder.

Postmeister: (10)

Zu *NeuBukow*: Christoph Schulemann.
PostAccessist Felten.
— *Dargun*, Hartwig Heinrich Hane.
— *Demmin*, PostDirector Knichalla.
— *Doberan*, PostSecretär Carl Ehrke.
— *Gnoien*, Johann Friedrich Wilhelm Bülck
— *Kröpelin*, Heinrich von Sukow.

Digitized by Google

— *Marlow*, Heinrich Lehment, PostExpediteur.
— *Ribnitz*, Friedrich Misch.
— *Sülze*, Wilhelm Friedrich Ludwig Leu.
— *Tessin*, Lieutenant Carl Friedrich Brandt ◯.

Postwärtereien:

Am *HeiligenDamm*, OberBadeInspector Burmeister.
Zu *Warnemünde*, PostExpediteur Friedrich Kirsch.

d) OberPostAmt Hamburg.

OberPostmeister, Christian Krüger.
PostSecretär, David Krüger.
PostAccessist, Paul Friedrich von Sittmann.

e) HauptPostAmt Wismar.

PostDirector, Johann Christoph Mau.
PostSecretär, August von Rantzau.
PostSchreiber, Friedrich Franz von Pressentin.
ExtraPostWagenmeister, Johann Ludwig Rathsack.
Briefträger: Brüggemann.
Winter.

Postmeister: (4)

Zu *Dassow*, Friedrich Homann.
— *Grevismühlen*: E. F. Broll. / Friedr. Joh. Heinr. Schultze.
— *Warin*, Johann Heinrich Ludw. Vogler ✠ 2.

Postwärterei,

Zu *Klütz*, vacat.

f) Haupt- und HofPostAmt Ludwigslust.

PostDirector, Friedrich Ludwig Erhardt.
PostSecretäre: Carl Bode.
Ludwig Pohlmann.
Controleur, Friedrich Paeglow ◯ ◯.
Schirrmeister, Joh. Weiss zu Parchim, zur Disposition.
Briefträger: Ludwig Wilcke.
Christoph Friedrich Schmidt.

Postmeister: (10)

Zu *Boizenburg*: Postmeister, Hauptmann Erhardt ◯.
PostCommissär, Carl Ahrens ◯.
PostSchreiber, Joh. Joach. Homann.
PostAccessist Lehmann.
Briefträger, Joh. Schümann.
— Gebert.
— *Dobbertin*, Adolph Levin, PostExpediteur, *ad int.*
— *Dömitz*, Wilhelm Braunwald.
— *Grabow*, Carl Teetz.

Digitized by Google

– *Lauenburg*.	N. N. Meyer.
– *Lübtheen*:	Eduard Behr.
	PostSchreiber, Wilhelm Plagemann.
– *Lübz*,	Friedrich Felten.
– *Neustadt*,	Theodor Friedrich Anton Engel.
– *Parchim*,	PostCommissär J. Heinr. Deichmann.
	Briefträger, Wilhelm Plagemann.
– *Redefin*,	Ant. Friedr. Christ. Flügge.
– *Vellahn*,	J. F. E. Eckardt.
	Postwärterei,
Zu *Ortkrug*,	PostExpediteur Aug. Eckermann.

Zum PostDepartement gehörendes Personale:

Berechner des PostMontirungs- und PostDruckMaterialienDepots, PostSchreiber Friedrich Flügge.

E. ZollRegal.

Departementsrath, Kammerrath Leop. Fried. Heinr. Wendt.

1) ElbZollAemter.

a) Zu Boizenburg.

ElbZollDirector,	Oberst Ludwig von Sell.
ElbZollBeamte und Revisoren:	ZollInspector Georg Karsten.
	ZollInspector, Kammerjunker Ernst von Laffert.
ElbZollManifesteur:	Christian Ludwig Dührkop.
	Johann Heinrich Wilhelm Winterberg, Gehülfe.
Bootsknecht u. Bureaudiener,	Franz Heinrich Schulz.

ElbZollgericht:

Richter,	Domänenrath von Röder.
Actuarius,	Christian Ludwig Dührkop.

b) Zu Dömitz.

(erhebt auch den EldenZoll, und ist mit der Ausstellung der Patente zur Schifffahrt auf der Elde und Stör, der Prüfung der Schiffer, und der Aichung der Fahrzeuge beauftragt).

ElbzollDirector,	Hauptmann Friedr. Wilh. Zinck.
ElbZollBeamter und Revisor,	ZollInspector G. C. Stypmann ◯.
ElbZollRevisor,	Georg Christian Albrecht.

Digitized by Google

ElbZollManifesteur, N. N. Wichardt.
Bootsknecht u. Bureaudiener, Joachim David Haacker.
Krahnwärter bei der Krahn- u. WageAnstalt, Joh. Died. Nic. Sisum.

ElbZollgericht:

Richter, Amtsverwalter Otto Ernst Witt.
Actuarius, Georg Christian Albrecht.

c) Zu Wittenberge.

(Zur gemeinsamen Controle in Folge der Dresdener Conventionen mit Preussen vom 22 und mit Hannover und Lauenburg vom 30 Jun. 1821.)

ZollInspector, Georg Carl Stypmann ◯, bis 1 April 1844.

2) Elden- und andere WasserZölle

werden zugleich mit den SchleusenGeldern durch die Schleusenwärter erhoben.

3) Damm- und BrückenGeldEinnehmer. (16)

Zu *Banzkow*, Friedrich Isbarn.
— *Bützow*, Rathsherr Wilfried Block.
— *Doberan*, N. N. Beese.
— *Eldena*, Ahrend.
— *SchwerinscheFähre*, Pfister.
— *Langsdorf*, N. N. Erich ✠ 1.
— *Pampow*, Joh. Gottfried Arnold.
— *Quassel*, N. N. Paepcke.
— *Rehna*, SteuerEinnehmer, Adv. A. Rudow.
— *Rühn*, N. N. Brey.
— *Suckow*, ErbKrüger Joh. Christ. Behrens.
— *Sülze*, Rathmann Böhmer.
— *Tessin*, SteuerEinnehmer, Lieutenant C. F. Brandt ◯.
— *Valluhn*, Siegfried Wilhelm Winkelmann.
— *Wolken*, Carl Christ. Maack.
— *Zarrentin*, SteuerControleur Friedr. Hencke.

4) SeeZoll zu Wismar, und 5) LandZollBerechner.

(Siehe Abschnitt VI.)

F. SteuerRegal.

(Siehe Abschnitt VI.)

Digitized by Google

Sechster Abschnitt.

Verwaltung der Steuern und Zölle.

I. *Steuern.*

1) *Die ordentliche LandesContribution,*
zu Militär-, Legations- und CivilAdministrationsKosten, wird zur Renterei berechnet:

A. *In den Domänen*
von den competirenden Beamten (s. Abschnitt V.), ausser in den Flecken Doberan, Lübtheen, Ludwigslust, Dargun und Zarrentin (s. unten).

B. *In den ritterschaftlichen und Kloster-, Rostocker Districts-, auch städtischen Kämmerei- und OeconomieGütern,*
von den resp. GutsObrigkeiten, durch den Engeren Ausschuss der Ritter- und Landschaft (s. Abschnitt XII.)

C. *In den Landstädten und den sub A. genannten fünf Flecken,*
unter OberAufsicht der Regierung durch deren SpecialDepartement für das Steuer- und Zollwesen (s. Abschnitt IV.); wobei zugleich die RecognitionsGelder der jüdischen Glaubensgenossen, die Steuer der auswärtigen HandelsReisenden, die ausserordentliche Steuer der fremden Kauf- und Handelsleute und der Impost auf auswärtigen Branntwein erhoben wird.

SteuerEinnehmer
und SteuerUnterbediente in den Städten und Flecken.

a) *Im Herzogthum Schwerin.*

1) Parchim.

SteuerInspectoren: Rathsherr August Christian Sommer.
Rathsherr Franz Flörke.
SteuerEinnehmer: Gerichtsrath Carl Langfeldt.
Friedrich Ludwig Wilhelm Bandt ◯.
SteuerAccessist, Wilhelm Maximilian Eugen Langfeldt.
SteuerAufseher, Ernst Cordua ◯ ◯.
Mühlenschreiber, Johann Christian Peters ◯.
Thorschreiber: F. J. C. Martienssen, am NeuenThor.
Carl Wage, am WockenThor.
Georg Aug. D. Neumann, am KreuzTh.

Digitized by Google

2) Brüel.

SteuerEinnehmer, Postmeister Joh. Friedrich Pries ◯.
SteuerAufseher, Georg Krull, Thorschreiber am Zingel-Thor, auch Mühlenschreiber.
Mühlenschreiber, J. J. Behlendorff ◯, TS. am MühlenTh.
Thorschreiber, Friedr. Krull ◯, am SchwerinerTh.

3) NeuBukow.

SteuerEinnehmer, PostmeisterChr.Joh.Greg.Schulemann.
SteuerAufseher, J. D. Becker, TS. am KröpelinerThor.
Mühlenschreiber, J. C. Eichblatt, TS. am MühlenThor.
Thorschreiber: C.C.G. Schwarz ◯, am Wismarsch.Th.
Johann Matz, am Kneeser Thor.

4) Crivitz.

SteuerEinnehmer, Postmeister Adolph v. Schmidt ◯.
SteuerAufseher, C. J. L. Schröder, TS. am Parchimsch.T.
Mühlenschreiber, G. L. F. v. Bülow, b. d. RönkendorferM.
Thorschreiber, C. F. Hünerjäger ◯, am SchwerinerT.

5) Flecken Doberan.

S. die Steuerstube zu Kröpelin, welche einstweilen die Geschäfte verwaltet.

6) Dömitz.

SteuerEinnehmer, Friedrich Ahrens.
SteuerAufseher, vacat.
Mühlenschreiber, J. H. F. Burmeister ◯ ✠ 1., bei der Findenwirunshierschen Mühle.
Thorschreiber, Ludw. Christoph Momsen, am LandTh.

7) Gadebusch.

SteuerEinnehmer, Bürgermeister Christian Koch ◯.
SteuerAufseher, Carl Wilh. Vorast ◯, TS. am Lübeck.T.
Mühlenschreiber, Chr. Chr. Wehnert ◯, TS. am MühlT.
Thorschreiber, Joach. Friedr. Trüde ◯, am Steinthor.

8) Grabow.

SteuerEinnehmer: Friedrich Franz Johann Dunckelmann.
Stadtrichter, Advocat Carl Caspar.
SteuerMitarbeiter, ZollBerechner Ludwig Wüsthoff ◯.
SteuerAufseher, Christian Carl Jacob Wortmann ◯.
Mühlenschreiber, Joachim Christian Neumann.
Thorschreiber: J. H. Both ✠ 2., am MühlenThor.
Moritz Erdm. Gjörn ◯, am RehbergerT.

9) Grevismühlen.

SteuerEinnehmer, Postmeister Carl Friedr. Ulr. Broll.
Postmeister Fr. Joh. Heinr. Schultze.
SteuerAufseher, Joh. Geo. Hörning ◯, TS. am Lübsch.T
Mühlenschreiber, Jac. Haacker, bei d. PoischowerMühle

Digitized by Google

Thorschreiber, J. A. W. Malzahn, am WismarschenT.

10) Hagenow.

SteuerEinnehmer, Postmeister P. C. W. Pitschner ◯, Inhaber der Hanseat. Milit. Verd. Medaille.

SteuerAufseher, Josua Georg Heinr. Wilh. Haacke ◯.

Mühlenschreiber, Johann Christian Gottfried Hempel.

Thorschreiber: J. A. C. Schade ◯, am KiezEnde.
J. C. F. Rotermann, am MühlEnde.

11) Horst.

GränzSteuerControleur, Ludwig Dunckelmann.

12) Kröpelin.

SteuerEinnehmer, Postmeister Heinrich von Suckow.

SteuerAufseher, Friedr. Chr. Trapp, TS. am RostockerT.

Thor- und Mühlenschreiber: C. G. W. Lehn ◯, am SchwaanschenT.
C. A. C. Lettow, am Wismarschen Th.

13) Flecken Lübtheen.

SteuerControleur, Postmeister Eduard Behr.

14) Lübz.

SteuerEinnehmer: Friedr. Ludw. Blieffert, LicentCommiss.
Postmeister Friedrich Felten, *adj.*

SteuerAufseher, Pet. Hübener ◯, TS. am Parchimsch. T.

Mühlenschreiber, Chr. Dan. J. Vollendorff, TS. am PlauerT.

15) Flecken Ludwigslust.

SteuerEinnehmer, August Wilhelm Bochat.

SteuerAufseher, Johann Lexow ◯.

Thorschreiber: Joh. Husfeldt, am Schweriner Thor.
Johann Pingler ◯, am Grabower Thor, auch Mühlenschreiber.
Joach. H. Dav. Schlee ✠ 2., am Hamburger Thor.

16) Malchow.

SteuerEinnehmer, Friedrich Wilhelm zurNedden ◯.

SteuerAufseher, J. J. Schulz ◯, auch Fährschreiber.

Thor- und Mühlenschreiber, Chr. Ludwig Münster.

Baumwärter, Johann Necker, am LenzCanal.

17) Neustadt.

SteuerEinnehmer, Postmeister Theod. Fr. Ant. Engel.

SteuerAufseher, J. H. Schumacher, TS. am Schwerin. T.

Thor- und Mühlenschreiber, Friedrich Ludwig Gottlieb, am Parchimschen Thor.

18) Rehna.

SteuerEinnehmer, Advocat August Rudow.

Digitized by Google

SteuerAufseher, Wilhelm Böttcher ◯, TS. am Mühlen-Thor, auch Mühlenschreiber.
Thorschreiber, D. W. Rieckhoff, am Gletzower Thor.
Thorwärter: Christian Friedr. Strich, am Bülower T.
Joh. Wilh. Tackmann ◯, am AmtsTh.

19) Schwerin, Alt- und Neustadt.

SteuerInspector, Rathsherr Carl Julius Juhr.
SteuerEinnehmer: Ulrich Jahn.
Der zweite, vacat.
SteuerAccessist J. C. Anderssen, Inhab. d. hanseat. Milit. VerdienstMedaille.
SteuerAufseher: Fr. Chr. Krebs ◯.
L. J. F. Oesterreich ◯.
MühlenControleur, Ludwig Seeckt ◯, *ad interim.*
Mühlenschreiber: C. L. C. Schmidt, bei den beiden Windmühlen vor dem Wittenburger Thor.
A. F. Vorkampf ◯ ✠ 2., bei d. Bischofs-Wind- und WasserMühlen, vor dem Wismarschen Thor.
Friedrich Martin Jörss ◯.
Thorschreiber: Heinr. Christ. Törber, am Wismarsch. T.
Ludw. Joach. Fick ✠ 2., am Lübeck. T.
Fr. Dan. Giercke ◯ ✠ 1., a. Wittenb. T.
Carl Hartw. Lor. Klein ◯, a. SchlossT.
Otto Carl Ch. Ahlert, am GüstrowerTh.
Joh. Heinr. Friedr. Tietz ◯ ✠ 1., am Berliner Thor.
Thorwärter, Friedrich Sevecke, am FeldThore.
Seevogt, Wilhelm Linloff.

20) Sternberg.

SteuerEinnehmer, Rathmann Johann Heinrich Günther.
SteuerAufseher, Carl H. D. Lange ◯, TS. am Luckow. T.
Mühlenschreiber, J. G. W. Crenow ◯, 2., TS. am Kütiner Thor.
Thorschreiber, Carl von Bülow, am Pastiner Thor.

21) Waren.

SteuerEinnehmer, Carl Ludwig Bartsch.
SteuerMitarbeiter, Postmeister Friedrich Viereck.
SteuerAufseher, Carl Ludwig August Both.
Mühlenschreiber, Friedrich Wilhelm Holst ◯ ✠ 1.
Thorschreiber: Joh. Christ. Aug. Kay, am Alten Thor.
J. J. A. Boddien ◯, am Neuen Thor.

Digitized by Google

22) Wittenburg.

SteuerEinnehmer, Postmeister Friedrich Krüger ◯.
SteuerAufseher, J. C. D. Erich ◯, auch Mühlenschreiber und TS. am MühlenThor.
Thorschreiber, Joh. Christ. Wilh. Harnack, am SteinT.

23) Valluhn.

Controleur, Siegfried Wilhelm Winkelmann.

24) Zarrentin.

SteuerControleur, PostExpedient Friedrich Hencke.

b) *Im Herzogthume Güstrow.*

1) Güstrow.

SteuerInspectoren: Rathsherr Helm. Joh. Friedr. v. Schultz.
Rathsherr Carl Dan. Friedr. Lönnies.
SteuerEinnehmer: Joachim Paul Rüting ◯.
Joh. Conrad Klingner, Inhaber der hanseatischen MilitärVerdienstMedaille.
Steuer- u. ZollControleur, Lieutenant Ant. Julius von Wickede.
SteuerAufseher: Georg Clement.
Franz Stewase ◯.
Mühlenschreiber, bei der WasserMühle am MühlenThor, auch TS. am MühlenThor, vacat.
Thorschreiber: Friedr. Blonck ◯, am GlevinerT., auch Mühlenschr. bei der dortigen Mühle.
J. J. Fr. Düwel ◯ ◯, Inhaber der schwedischen SchwerdtOrdensMedaille, am Hageböker Thor.
D. G. Brausewaldt ◯, am SchnoienTh.

2) Boizenburg.

SteuerEinnehmer, Steuer- und ZollInspector F. J. C. Geudtner ◯.
Steuer- u. ZollControleur, Lieutenant F. von Graevenitz.
SteuerAufseher, Joach. Dan. Zimmermann ◯ ◯, Inhaber der hanseatisch. MilitärVerdienstMedaille.
Mühlenschreiber: J. J. Voss ◯ ✠ 1,, b. d. Mühle in d. Stadt.
C. H. Calow, bei der AussenMühle, auch TS. am MühlenThor.
Thorschreiber, Georg Lucht, am MarktThor.

3) Flecken Dargun.

SteuerControleur, Postmeister Hartwig Heinrich Hane.

4) Gnoien.

SteuerEinnehmer, Postmeister Joh. Friedr. Wilh. Bülck.

Digitized by Google

SteuerAufseher,	H. F. F. C. Franck ◯, TS. am RostockerThor.
Mühlenschreiber,	Chr. Fr. Böttger, TS. am MühlenThor.
	5) Goldberg.
SteuerEinnehmer,	Postmeister Joh. Joach. Christ. Koth.
SteuerAufseher,	Joh. Wilh. Stübe, TS. am SteinThor.
Thorschreiber,	Joh. Friedr. Fensch, am MühlenThor.
Mühlenschreiber,	Ludwig Heinrich Misch.
	6) NeuKalden.
SteuerEinnehmer,	Bürgermeister Chr. Fr. W. Görbitz ◯.
SteuerAufseher,	G. F. W. Stumpf ◯, TS. am MühlenThor.
Thorschreiber,	Carl Friedr. Knoll, am Malchinschen Thor, auch Mühlenschreiber.
Thorwärter,	Joh. Heinr. Diedr. Krüger, am AmtsT.
	7) Krakow.
SteuerEinnehmer,	Bürgermeister, Hofrath Carl Lud. Voss.
SteuerAufseher,	Christian Rabe, TS. am Plauer Thor.
Mühlenschreiber,	Ch. Gotth. Fr. Morath ◯, TS. am Mühl. T.
	8) Lage.
SteuerEinnehmer,	Bürgermeister Conrad Lüders.
SteuerAufseher,	Dan. Heinr. Jörss ◯, TS. am BreeserT.
Mühlenschreiber:	Aug. Ludw. Roll ◯, TS. am MühlenT.
	Friedrich Beyer, TS. am PinnowerT.
	9) Malchin.
SteuerEinnehmer,	Friedrich Wilhelm Erhardt.
SteuerAufseher,	Carl Ludw. Tietz. auch TS. am SteinT.
Mühlenschreiber,	J. C. Vick ◯, TS. am MühlenThor.
Thorschreiber:	Christ. L. Kraaz, am WarkentinerT.
	C. C. H. Klemkow, am KaldenschenT.
	10) Marlow.
SteuerEinnehmer,	Bürgermeister Carl Fr. Wilh. Lüders.
SteuerAufseher,	Joh. Wegener ◯, auch Mühlenschreiber und TS. am Sülzer Thor.
Thorschreiber,	Joh. Heinr. Mester, am RibnitzerThor.
	11) Penzlin.
SteuerEinnehmer,	Postmeister Hans Kolp.
SteuerAufseher,	Joh. Christ. Graffe, auch TS. am Warenschen Thor.
Mühlenschreiber,	Wilhelm Wüchner ◯.
Thorschreiber,	J. Cordes ◯, am NBrandenburgerThor.
	12) Plau.
SteuerEinnehmer,	Postmeister Carl Schnell.
SteuerAufseher,	Johann Kraack ◯, TS. am BurgThor.

Digitized by Google

Mühlenschreiber, Martin Vollendorf, TS. am SteinTh.
Thorschreiber, J. G. C. Schuwendt, am EldenThor.

13) Ribnitz.

SteuerEinnehmer, Christ. Ludw. Grosse ◯◯, Inhaber d. schwed. SchwerdtOrdens Medaille.
SteuerAufseher, Christoph Heinr. Klevenow, Thor- und Mühlenschreiber am StrandTh. und bei der Wassermühle.
Mühlen- und Thorschreiber: Johann Luchtmann ◯◯, Inhaber der hanseat. MilitairVerdienstMedaille, am MarlowerT. und bei einer WindM.
C. L. Francke, am RostockerThor und bei drei Windmühlen.

14) Röbel.

SteuerEinnehmer, Postmeister Heinrich Wüstney ◯◯.
SteuerAufseher, J. F. C. Michaelsen ◯◯, Inhaber der schwedisch. SchwerdtOrd.Medaille, TS. am MühlenThor und Mühlenschr. bei der dortigen Windmühle.
Mühlen- und Thorschreiber: Corn. Jahn, am AltstädterThor und bei der Altstädter Mühle.
Joach. Christ. Thomsen ◯, am HohenThor u. bei der dortigen Windmühle.

15) Schwaan.

SteuerEinnehmer, Postmeister, Lieutenant Aug. Ernst W. Quistorp ◯.
SteuerAufseher, Andreas Berger ◯, TS. am BrückenTh.
Mühlenschreiber, Johann Friedrich Lorenz, TS. am MühlenThor.
Thorschreiber, C. G. Hommel, am Letschower Thor.

16) Stavenhagen.

SteuerEinnehmer, Friedrich Christoph Heinrich Spalding.
SteuerAufseher, Friedr. Joh. Heiden, TS. am NBrandenburger Th. und Mühlenschreiber bei der Windmühle.
Mühlen- und Thorschreiber, Joh. Carl Gültzow ◯, am Malchiner Thor und bei der Windmühle.
Thorschreiber, Christoph Ferd. Kruse ◯, am Demminer Thor.

17) Sülze.

StenerEinnehmer, Postmeister Wilh. Friedr. Ludw. Leu.
SteuerAufseher, Friedrich Jacobs ◯, TS. am Rostocker Thor u. Mühlenschreiber bei der StadtMühle.

Digitized by Google

Thorschreiber, Jacob Steinohrt ◯, am Triebseer Th. und bei der Salzwerksmühle.

18) Tessin.

SteuerEinnehmer, Postmeister, Lieutenant C. Fr. Brandt ◯.
SteuerAufseher, Carl Wilh. Bohm, TS. am Rostocker Thor.
Mühlenschreiber, J. J. A. Espenschütz, TS. am Gnoienschen Thor.
Baumwärter: C. J. C. Rausch, beim Sülzer Baum.
Joh. Friedr. Burmeister, beim Weitendorfer Baum.

19) Teterow.

SteuerEinnehmer, Postmeister C. F. H. Engelhardt.
SteuerAufseher, Carl Ludw. Trapp, TS. am Köthelsch. T.
Thorschreiber: Joh. Ludw. Diering ◯, am Malchiner Th.
Carl Christ. Hermes, am Rostocker Th.
Mühlenschreiber, Erdwin Tack ◯, bei der Stadt-, Wind- und BornMühle.

c) *Im Fürstenthume Schwerin.*

1) Bützow.

SteuerEinnehmer, Postmeister, Lieutenant G. L. Allmer ◯.
SteuerMitarbeiter, SteuerAccessist Christ. Hagemeister, *ad interim.*
SteuerAufseher, Heinrich Gottfried Troye ◯ ◯.
Thor- und Mühlenschreiber: Joh. Gierhardt, am WolkerThor und bei der 4gängigen Mühle.
Dan. Friedr. Harder ◯ ◯, am Rühner Thor und bei der 2gängigen Mühle.
Thorschreiber, J. C. H. Weihlert ◯, am Rostocker Th.

2) Schwerin, Neustadt.
(S. Schwerin, Alt- und Neustadt p. 70.)

3) Warin.

SteuerEinnehmer, Postmeister Joh. H. Ludw. Vogler ✠2.
SteuerAufseher, Joachim Christoph Ehlers, Thorschreiber am KirchThor.
Mühlenschreiber, Gust. Gottl. Const. Bahl, TS. am MühlT.
Thorschreiber, Johann Dernehl, am SteinThor.

D) *In der Stadt Rostock*
wird die Accise als LandesContribution wahrgenommen durch das
Accise Departement.

Digitized by Google

Grosherzoglicher AcciseRath,
Georg Friedrich Meyenn.

RathsDeputirte:
Rathsherr Joach. Christoph Bernh. Weber, } alterniren mo-
Rathsherr Eduard Hans Friedr. Passow, } natlich.

Grosherzogliche *AcciseBediente:*
AcciseInspectoren: D. G. Gütschow.
Valentin Stender.
Carl Matthies-Klinger.
NeuhausInspector, Carl Ludwig Kappherr.
AcciseControleur, Heinrich Krüger.

Bürgerschaftliche Deputirte,
aus dem ersten und zweiten Quartier.
6 Kaufleute. 6 Gewerke.

Grosherzogliche *AcciseUnterbediente:*
Thorschreiber Joh. Fried. Schwaan, am KröpelinerThor.
bei d. 4 Land- Chr. Essmann, — MühlenThor.
Thoren: Fr. H. G. Vick, — SteinThor.
Joh. Fr. W. Boldt, — PetriThor.
beobachten auch die 4 Wallthore:
das KüterThor und KuhThor der Altstadt,
das BramowerThor, } der Neustadt.
das Schwaansche Thor, }
StrandAufseher bei den 12 StrandThoren: Joh.H.C.Gottschalk◯, a.SchnickmannsT., auch für das FischerT., } der Neustadt.
Grapengiesser- u. BadstüberTh., }
C.H.P.Bannier, am MönchThor der Neust. auch für das LazarethThor, } der
FauleThor und WendenThor, } Altstadt.
F. D. O. Lüders, am BorgwallThor, } der
auch für das Wokrenter-, Lager- und KossfelderThor, } Neustadt.
Mühlenschreiber: Carl Friedr. Preuss, am Mühlendamm bei d. 10 zweigängigen Wassermühlen.
J. G. Langberg⊠3., bei d. 3 Wind- und bei d. 2 Wassermühlen vor d. Kröpeliner- u. bei 1 Windmühle v. d. Steinthor.
Gebühr.Berechner, Notar Joh. Joach. Friedr. Bernike◯.
AcciseBudenDiener, vacat.
NeuhausDiener, Friedrich Mohrow.
Litzenbrüder: J. G. Hochfeldt. J. Roepcke.

Digitized by Google

E) *In der Stadt Wismar*

wird das *StaatsGeld* erhoben durch Bürgermeister und Rath. (S. XII. Abschnitt.)

Für die Seestädte Rostock und Wismar besteht ausserdem noch

das Grosherzogliche Zoll-, Steuer- und Accise-Commissariat in Rostock,

(unter Leitung des Steuer- und ZollDepartements der Regierung.) (S. Abschnitt IV.)

Controleur, Heinrich Krüger.

2) *Die ausserordentliche Landes-Contribution,*

nebst einigen indirecten Steuern durch mehrere Edicte angewiesen, deren Erhebung und Verwendung zum Abtrag und zur einstweiligen Verzinsung der durch die Vereinbarung vom 21 April 1809 für gemeinschaftlich anerkannten Landesschulden der MeklenburgSchwerinschen Domänen, Ritterschaft und Städte, nach Aufhebung der vormaligen LandesRecepturCommission, geleitet wird von

der allgemeinen LandesRecepturs- und StempelDirection, zu Rostock.

LandesSteuerDirector,

Drost Ludwig August Leonhard von Wickede.

Secretär und HauptStempelDepotBerechner, Advocat J. J. Val. Beselin.

Revisor, Advocat Friedr. Joh. Massmann.

Calculator und StempelControleur, G. Wenmohs.

Pedell, J. F. Lüders.

Executoren, die LandesExecutoren. (Siehe Abschnitt XII.)

LandesRecepturCasse:

Cassier und Berechner des SpielKartenHauptDepots, Hofrath Ernst Emil Eggersf.

Cassenschreiber, C. F. Jarchow ◯.

II. Wasser- und LandZölle.

unter OberAufsicht der Regierung, und unter Leitung deren SpecialDepartements für das Steuer- und ZollWesen.

Digitized by Google

1) *ElbZölle.*

2) *Elden- und andere WasserZölle.*

(Die Zölle sub 1) et 2) stehen einstweilen noch unter der Leitung der Kammer, s. Abschnitt V.)

3) *SeeZoll zu Wismar.*

LicentKammer:

LicentCommissarius, Domänenrath A. F. Schröder.
LicentAufseher: Joachim Christian Schulz.
Joachim Lorenz Eggebrecht.
SchiffsBesucher: J. H. Davids.
Joach. Friedr. Ludw. Megow.
Christian Stern, *adj.*
Schiffsmesser, J. C. Hammer.
Einspänner. J. H. Davids.
Strandreiter, H. Pingel, auf Poel, *ad int.*

4) *LandZölle* (28)

nebst den dazu gehörenden Neben- und WehrZöllen. (55)

Zu *Boizenburg:* Steuer- und ZollInspector F. J. C. Geudtner ◯.
Steuer- und ZollControleur, Lieutenant F. von Graevenitz.
zu Gallin, Dorf, Carl Klinck.
— Greven, Dorf, Krüger Franz Jürg. Ehling.
— Horst, GränzSteuerControleur Dunckelmann.
— Lüttenmark, Holzwärter Joachim Rönnbach.
— Schildmühle, Müller Johann Hermann Tabel.
— Soltow, Deichvogt Carl Leop. Krüger ◯.
— *NeuBukow,* SteuerEinnehmer und Postmeister Christ. Joh. Schulemann.
— *Crivitz,* SteuerEinnehmer und Postmeister Ad. v. Schmidt ◯.
zu Gaedebehn, Forsthof, Förster Liss.
— Gaedebehn, Dorf, Ludwig Moll.
— RönkendorferMühle, MühlenschreiberG. von Bülow.
— Suckow, Erbkrüger Aug. Kowitz.
— *Dömitz,* SteuerEinnehmer Friedrich Ahrens.
zu Findenwirunshier, Mühlenschreiber F. J. H. Burmeister ◯ ✠ 1.
— Niendorf, Beckmann.
— Polz, Schultze Bonatz.

Digitized by Google

Zu Vielank, Schulze Steffens.
— Woosmer, Mühle, Adolph Krüger.
— Woosmer, Dorf, Hauswirth Joh. Peter Scheper.
Zu *Gadebusch*, AmtsRegistrator Joach. Ernst Frey.
zu Dragun, Erbkrüger Carl Bielefeldt.
— *Gnoien*, SteuerEinnehmer und Postmeister J. F. W. Bülck.
— *Grabow*, SteuerMitarbeiter Ludw. Wüsthoff ◯.
zu Eldena, Schulze Joh. Carl Düring.
— Gorlosen, W. Schulz.
— Zierzow, Heinrich Buck.
— *Grevismühlen*: {C. H. Broll, F. J. H. Schultze,} SteuerEinnehmer und Postmeister.
zu Klütz, verpachtet an den Grafen v. Bothmer auf Bothmer.
— *GrosGrenz*, Erbkrüger F. V. F. Dieckelmann.
— *Güstrow*: SteuerEinnehmer Joach. Paul Rüting ◯. SteuerEinnehmer Joh. Conr. Klingner. Steuer- und ZollControleur, Lieutenant von Wickede.
— *Hagenow*, SteuerEinnehmer, Postmeister P. C. W. Pitschner ◯, Inhaber der Hanseat. MilitairVerdienstMedaille.
zu Garlitz, Heinrich Mundt.
— Gudow, Förster C. F. Grambow ◯.
— Quassel, Krüger Jessel.
— Redefin, Dorf, Johann Friedrich Bernin ◯.
— SudenKrug, Krüger Johann W. Kliefoth.
— *NeuKalden*, Postmeister Joh. Friedrich Müller.
— *Lage*, Postmeister, Lieutenant Friedr. Meyer.
— *Langsdorf*, N. N. Erich ✠ 1.
— *Lübz*, Postmeister und SteuerEinnehmer Friedrich Felten.
zu Marnitz, Wittwe Schwanbeck.
— Poltnitz, Krüger Buss.
— Retzow, MüllerWittwe Schulz.
— Siggelkow, Erbkrüger R. J. C. Prestin.
— Sukow, Krüger Kolbow.
— *Neustadt*, SteuerEinnehmer u. Postmeister T. F. A. Engel.
zu Blievenstorf, Ernst Giese.
— Herzfeld, Schulze J. C. F. Möller.
— Jasnitz, Mart. Friedrich Puls.

Digitized by Google

zu Stolpe, N. N. Schröder.
— Strohkirchen, Schulze Schröder.
— Wöbbelin, Johann Michael Wiencke.
Zu *Parchim*, PostCommissär Johann Heinr. Deichmann.
— *Plau*, Postmeister und SteuerEinnehmer Carl Schnell.
— *Rehna*, SteuerEinnehmer, Advocat Aug. Rudow.
— *Ribnitz*, SteuerEinnehmer C. L. Grosse ◯◯, Inhaber d. Schwed. SchwerdtOrdensMed.
— *Schwerin*: SteuerEinnehmer Ulrich Jahn.
SteuerAccessist J. C. Anderssen, Inhab. der Hanseat. MilitärVerdienstMedaille.
zu Banzkow, Friedrich Isbarn.
— Meteln, Dorf, Krüger Hartwig Wolter.
— Ortkrug, PostExpediteur L. H. A. Eckermann.
— Pampow, Johann Gottfried Arnold.
— Plate, Christian Stier.
— *Sternberg*, SteuerEinnehmer Joh. Heinr. Günther.
zu NeuKrug, Krüger Jasp. H. J. Rudolph.
— Witzin, Chr. J. Fr. Baas.
— *Tessin*, SteuerEinnehmer und Postmeister, Lieutenant C. F. Brandt ◯.
— *Waren*, Postmeister u. SteuerMitarbeit. F. Viereck.
— *Weitendorf*, Theodor Sattler.
— *Wittenburg*, SteuerEinnehmer und Postmeister Friedr. Krüger ◯.
zu Kogel, Krüger Angerstein.
— Kowahl, Carl Ernst Hoffmann.
— Püttelkow, Johann Wilhelm Sick.
— Valluhn, Controleur Siegfried Wilhelm Winkelmann.
— Vellahn, Joh. Frieder. Wilh. Abel.
— *Wredenhagen*, verpachtet an PfarrErbpächter Behncke.
zu Buchholz, verpachtet an Erbmüller Köppen.
— Dammwolde, verpachtet an PfarrErbpächter Behncke.
— Grabow, verpachtet an N. N. Neumann.
— NeuKrug, verpachtet an Krüger Lampe.
— *Zarrentin*, SteuerControleur und PostExpedient Friedrich Hencke.

Digitized by Google

Siebenter Abschnitt.

JustizStaat.

1. *Das OberAppellationsGericht, zu Rostock,*

ist die höchste, für beide Grosherzogthümer MeklenburgSchwerin und MeklenburgStrelitz gemeinschaftliche Instanz, in Gefolge der deutschen BundesActe vom 8 Junius 1815, Art. 12, vermittelst der unterm 8 Julius 1818 promulgirten OberAppellationsGerichtsOrdnung, so wie der revidirten OberAppellationsGerichtsOrdnung vom 20 Julius 1840, am 1 October 1818 zu Parchim eröffnet und nach Rostock verlegt am 1 Octbr. 1840. Es wird von beiden Grosherzogen besetzt und nimmt Appellationen an von den Erkenntnissen und Querelen über das Verfahren der vier JustizKanzleien zu Schwerin, Güstrow, Rostock und NeuStrelitz, der Consistorien zu Rostock und NeuStrelitz, des academischen Gerichts, auch der Magistrate zu Rostock und Wismar, imgleichen der Krieggsgerichte in bürgerlichen Sachen und aller übrigen Gerichte über landesherrliche Diener oder sonstige Eximirte, ist auch zugleich Obergericht und letzte Instanz für CriminalSachen; übrigens unter landesherrlicher OberAufsicht.

Die LandesRegierung zu Schwerin nimmt nur noch Recurse an in Sachen Rostocker Bürger unmittelbar von den Erkenntnissen des Magistrats zu Rostock, so wie in Forst-, Stener- und LotterieSachen, über das Verfahren der respectiven Behörden.

OberAppellationsGerichtsPräsident,

Se. Excellenz, Dr. Friedrich von Oertzen.

VicePräsident,

Dr. Friedrich Ernst Carl Fromm.

OberAppellationsRäthe:

Johann Heinrich Viereck.
Dr. August Wilhelm von Schröter.
Friedrich Ackermann.
August Friedrich Johann Heinrich von Bassewitz.

Digitized by Google

OberAppellationsGerichtsKanzlei.

Secretär, Carl Friedrich Wilhelm Scheel.
Protonotarien und Registratoren: Friedrich Christoff Eisfeldt, auch Berechner.
Kanzellisten: Hans Joachim Friedrich Ebeling.
Hans Friedrich Theodor Richter.
Heinr. Carl Friedr. Jul. Uterhart.
Pedell, Friedr. Joachim Heinrich Krowass.

II. *Die JustizKanzleien.*

1) *Zu Schwerin:*

Aus den früheren Hof- und RegierungsKanzleien am Hoflager der Herzoge zu MeklenburgSchwerin, nach der KanzleiOrdnung von 1569 zu einem Gerichtshofe gebildet, für bürgerliche und peinliche Sachen höherer Instanz; (1611-1701) für den privativen Schwerinschen LandesAntheil, nach den KanzleiOrdnungen von 1612 und 25 Aug. 1637; seit dem 1 Octbr. 1818 wieder auf einen abgesonderten JurisdictionsBezirk angewiesen, namentlich: über die Städte und Flecken Boizenburg, Brüel, Crivitz, Dassow, Dömitz, Gadebusch, Grabow, Grevismühlen, Hagenow, Klütz, Ludwigslust, Neustadt, Parchim, Rehna, Schwerin, Sternberg, Warin, Wittenburg, Zarrentin und respect. deren KämmereiGüter, die Domanial- und ritterschaftlichen Aemter Boizenburg, Gadebusch, Grabow, Grevismühlen, Sternberg, die DomanialAemter Bakendorf, Crivitz, Dömitz, Eldena, Hagenow, Lübtheen, Neustadt, Rehna, Schwerin, Tempzin, Toddin, Walsmühlen, Warin, Wittenburg, Zarrentin, die ritterschaftlichen Aemter Crivitz, exclusive der Güter Gülzow, Langensee, Penzin, Friedrichswalde, Wilhelminenhof und Zibühl c. p., — Schwerin, exclusive der Güter Boldebuck, Grünenhagen, Lübzin, Mühlengeez und Sülten c. p. — Wittenburg, exclusive Ivenack c. p., — so wie über die zum ritterschaftlichen Amte Lübz gehörenden Güter Beckendorf, Benthen, Greven, Lanken, Lenschow Passow, Welzin, Charlottenhof, Tannenhof c. p. (Sämmtliche, diesen JurisdictionsBezirk bildenden Güter sind in dem, am Ende des zweiten Theils befindlichen OrtsRegister mit dem Buchstaben S. bezeichnet.)

KanzleiDirector,
Johann Anton Wachenhusen, ritter- und landschaftlicher Präsentatus,
ViceDirector, Carl Christian Friedrich Martini.
Justizräthe: Kammerherr Carl von Bülow.
Reinhold Carl von Monroy.
Friedrich Kaysel, ritter- und landschaftlicher Präsentatus.
Kanzl. Assessor, Carl Justus Heinrich Mencke.

Digitized by Google

Subalternen.

KanzleiSecretär,	Johann Georg Francke.
KanzleiRegistratoren:	August Johann Carl zurNedden.
	Carl Friedrich Buchholtz.
JustizKanzellisten:	CarlJul.Friedr.Prange◯,Revisions-Kanzellist, auch Kanzleischreiber.
	Joh. Friedr. Casimir Juhr ◯.
	Friedrich Chr. Th. Fahrenheim.
	Joh.GeorgFr.Benemann◯,supern.
Commiss.Secretär,	Carl Heinrich Parbs.
KanzleiPedell,	Johann Hermann Ludwig Barten.
KanzleiExecutor,	Carl Heinrich Parbs, Comm.Secr.

KanzleiAdvocaten und Procuratoren: (99)

(die Namen der von den drei JustizKanzleien zur Uebernahme des Amts eines PatrimonialRichters denominirten Advocaten sind zur Unterscheidung mit gesperrter Schrift gedruckt).

KanzleiFiscal, Hofrath Friedr. Hartw. Chr. Tolzien.
Carl Gabriel Diedrich Berner.
GeheimerHofrath Aug. Gottl. Herm. Ehlers, zu Bützow.
Gustav Heinrich Büsing.
Gerichtsrath Johann Martienssen, zu Waren.
KirchenSecretär, Hofrath Carl Christian Hartmann.
Hofrath Georg Friedrich Nicolas Livonius.
Gerichtsrath, Dr. Jac. Christ. Gustav Karsten, zu Schönberg.
Gerichtsrath Carl Langfeldt, zu Parchim.
Doctor Georg Albert Kütemeyer.
Albert Carl Ludwig Voss, zu Deven.
Carl Hennemann.
Gerichtsrath Wilh. Franz Gabriel Ahrens, zu Schwaan.
August Wilh. Franz Westphal.
Friedrich Meinshausen ◯ ◯, zu Teterow.
Adolf von Königslöw, zu Parchim.
Carl Caspar, zu Grabow.
August Johann Gottlieb Adolph Keller.
Gustav Zickermann, zu Goldberg.
Carl Vogel, zu Dömitz.
Christian Friedrich Hermann Löhr.
Doctor Jacob Brasch, zu Parchim.
Wilhelm Meister, zu Bützow.
GarnisonAuditeur August Paschen ◯.
Adolph Bartning.

Digitized by Google

Hofrath Carl Leop. Friedr. Wilh. Vaigt, zu Wittenburg.
Friedrich Ludwig Schweden.
OberAuditeur Joachim Friedrich Zickermann.
Commissionsrath Carl Friedr. Giffenig, zu Boizenburg.
Georg Beyer, zu Ludwigslust.
Carl Ludwig Daniel, zu Rehna.
Gotthard Carl Rassau, zu Boizenburg.
August Rudow, zu Rehna.
Heinrich Ebert, zu Grevismühlen.
Wilhelm Carl Weber, zu Grabow.
August Theodor Löscher, zu Parchim.
Ernst Gädcke, zu Lübz.
Doctor Heinrich Ludwig Ueltzen, zu Dömitz.
Doctor Johann Ernst Georg Bölte, zu Hagenow.
Ludwig Hansen, zu Schwaan.
Hans Friedrich Bürger, zu Boizenburg.
Hartwig Heinrich August Hundt, zu Hagenow.
Hartwig Johann Friedrich Massmann, zu Sternberg.
Christian Friedrich Johann Dolberg, zu NeuBukow.
Wilhelm Paschen, zu Bützow.
Heinrich Johann Rudolph Kossel.
Hermann Johann Gottlieb Dölle, zu Wittenburg.
Amtmann Daniel Carl Johann Möller.
Magnus Friedrich Vollrath Knebusch.
Friedrich Johann Georg Gadow.
Ferdinand Ludwig Carl Daniel.
Gustav Christian Bernhard Behrens, zu Gadebusch.
Wilhelm August Gustav Masius.
Doctor Wilhelm Gottlieb Beyer, zu Parchim.
Heinrich Friedrich Born, zu Brüel.
Georg Andreas Christian Kopseel.
August Brünier.
Carl Heinrich Otto Paschen, zu Hagenow.
Johann Friedrich Wilhelm Tonagel, zu Tessin.
Friedrich Albert Georg Wendt, zu Bützow.
Doctor Johann Heinrich Bernhard Hast, zu Bützow.
Heinrich Johann Georg Holm.
Bernhard Heinrich Wehmeyer.
Bernhard Anton Ringwicht.
Hartwig Emil Friedrich Bahl, zu Goldberg.
Heinrich Friedrich Hermann Buchholtz, zu Grabow.
Doctor Lewis Jacob Marcus.
Theodor Daniel Zacharias Graff, zu Grabow.

Digitized by Google

Georg Gustav zurNedden.
Friedrich Ludwig Johann Lemcke, zu Ludwigslust.
Carl Wilhelm Friedrich Driver, zu Dömitz.
Carl Theodor Schlaaff, zu Lübz.
Gustav Georg Ludwig Wilhelms, zu Parchim.
Christian Julius Adolph Schlüter, zu Neustadt.
Helmuth Flemming, zu Grevismühlen.
Doctor Friedrich Franz Leopold Flörke, zu Grabow.
Carl Heinrich Rönnberg, zu Grevismühlen.
Joachim Heinrich Friedrich Martens.
Carl August Schwerdtfeger.
Hermann Carl Heinrich Kleiminger, zu Grabow.
Wilhelm Julius Bernhard Havemann, zu Grabow.
Ferdinand Adolph Ernst Modes, zu Neustadt.
August Philipp Conrad Paschen.
August Wilhelm Bölte, zu Grevismühlen.
Ferdinand Carl Friedrich Sommer-Dierssen, zu Neustadt.
Rudolph Friedrich Peter Carl zurNedden.
Carl Ernst Friedrich Julius Krüger, zu Wittenburg.
Carl Gustav Heinrich Wilbrandt, zu Gnoien.
Ludwig Johann Friedrich Sommer, zu Parchim.
Friedrich Carl Franz Reimkasten.
Theodor Joh. Friedrich Georg Mussaeus, zu Bützow.
Gustav Floerke.
Heinrich Christian August Ferdinand Drechsler, zu Lübz.
Herm. Otto Alexander von Boccum, genannt von Dolffs, zu Wismar.
Ernst Friedrich Christian Steinmetz.
Wilhelm Adolph Christian Rötger, zu Gadebusch.
Friedrich Ludwig Wilhelm Ferdinand Otto, zu Grabow.
Carl Ludwig Friedrich Pohle.
Friedrich Krüger.
Christian Heinrich Julius Theodor Weltzien.

---

2) *Zu Güstrow,*

in die Stelle des vormals concurrirenden, seit dem 1 Octbr. 1818 aufgelöseten Hof- und Landgerichts daselbst errichtet, und sowohl in zweiter als erster Instanz (vermöge der Bekanntmachung vom 1 August 1818) zum abgesonderten Landesgerichte angewiesen: für die Städte und Flecken Goldberg, Güstrow, Ivenack, Lage, Krakow, Malchin, Malchow, Penzlin, Plau, Lübz, Röbel, Stavenhagen, Teterow, Waren und resp. deren KämmereiGüter, für die Domanial- und ritterschaftlichen

Digitized by Google

Aemter Goldberg, Plau, Stavenhagen, Wredenhagen, für die DomanialAemter Güstrow, Lübz, Marnitz und Rossewitz, für die ritterschaftlichen Aemter Güstrow, exclusive der Güter Fresendorf, Reez, Gros- und KleinViegeln, — Neustadt, inclusive Ivenack c. p., — Lübz, exclusive der Güter Beckendorf, Benthen, Greven, Lanken, Lenschow, Passow, Welzin, Charlottenhof, Tannenhof c. p., — für die respect. zu den Aemtern Crivitz, Schwerin und Schwaan gehörenden Güter Gülzow, Langensee, Penzin, Friedrichswalde, Wilhelminenhof, Zibühl, Boldebuck, Grünenhagen, Lübzin, Mühlengeez, Sülten c. p. und Prützen c. p., so wie für die KlosterAemter Dobbertin und Malchow; in erster Instanz aber für die Stadt Rostock und deren Magistrat. (Sämmtliche, zu diesem Jurisdictions-Bezirk gehörenden Güter sind in dem, am Ende des zweiten Theils befindlichen OrtsRegister mit dem Buchstaben G. bezeichnet.)

KanzleiDirector,

Doctor Georg Bernhard Johann Brandt.

ViceDirector, August Ludolph Radel ◎ ◯.

JustizRäthe: Gustav Wilhelm von Suckow.
Carl Christoph von Bülow.
Carl Heinrich Christoph Trotsche.

KanzleiRath, Adolph von Wick.

Kanzl.Assessor, Otto Fr. Maximilian von Liebeherr.

Subalternen:

KanzleiSecretär, Hofrath Wilhelm Friedrich Christian Ludwig von Meding.

Registratoren: Hofrath Franz Ludwig Driesch, Auctionator.
Hofrath Joh. Aug. Th. Sänger.

Auctionator und RevisionsKanzellist, G. W. von Dadelsen.

Kanzellisten: Carl Ludwig Schauer.
Ludwig Carl Wilhelm Arndt.

Kanzleischreiber, Johann Carl Heinrich Lisch.

Pedell, Gottl. Christian Leopold Gusmar.

Executor, J. Prange ◯.

KanzleiAdvocaten und Procuratoren: (73)

KanzleiFiscal, Joh. Aug. Theodor Sänger, Hofrath.
Carl Spalding.
Hofrath Johann Christian Friedrich Piper.
Hofrath Julius Carl Heinrich Schmidt, zu Waren.
Johann Friedrich Wilhelm Brückner, zu Waren.
Hofrath Joachim Friedr. Wilhelm Bölckow, zu Gnoien.

Digitized by Google

Carl Schondorf, zu Teterow.
GeheimerHofrath Aug. Gottl. Herm. Ehlers, zu Bützow.
Hofrath Georg Johann August Krüger, zu Rostock.
Hofrath Carl Christian Heinrich Schlüter, zu Crivitz.
Carl August Voss.
Hofrath Wilhelm Friedrich Alexander Stampe, zu Lübz.
Christian Johann Constantin Danneel, zu Teterow.
Procurator Johann Wilhelm Ludwig Icke, zu Parchim.
Anton Friedrich Münchmeyer.
Friedrich Wehner, zu Tessin.
Hofrath Christian Ludwig Bernhard Engel ◯, zu Röbel.
Johann Heinrich Anton Krüger, zu Berlin.
Doctor Friedrich Heinrich Schröder, zu Schwerin.
Hofrath Carl Ludwig Voss, zu Krakow.
Wilhelm Hans Heinrich Rönnberg.
Friedrich Ludwig Franz Richter.
August Johann Gottlieb Adolf Keller, zu Schwerin.
Carl Christian Wilhelm Bormann, zu Teterow.
Doctor Joachim Christian Vollrath Rothbart, zu Rostock.
Doctor Johann Levin Christian Ebeling, zu Hamburg.
Franz Johann Gottlieb Diederichs.
Johann Friedrich Gustav Reinnoldt, zu Bützow.
Christian Friedr. Wilh. Görbitz ◯, zu NeuKalden.
Helmuth Johann Friedrich von Schultz.
Procurator Christian Friedrich Grothe, } zu Parchim.
Carl Conrad Voss, }
Doctor Heinrich Wilhelm Röntgen.
Johann Friedrich Wilhelm Wiese.
Christian Friedrich Bernhard Kähler ◯, zu Waren.
Heinrich Christian Pries, zu Waren.
Carl Georg Theodor Belitz, zu Plau.
Conrad Friedrich Ulrich Lüders, zu Lage.
Adolf Friedrich Francke, zu Malchow.
Hofrath, Doctor August Heinrich Voss.
Doctor Johann Christoph Ernst Bühring, zu Wismar.
Heinrich Christoph Brandt.
Carl Jacob Heinrich Burmeister.
Hans Christ. Friedr. Gottl. Wulfleff, zu Woldegk.
Doctor Friedr. Philipp Gottlieb Brandt, zu Parchim.
Johann Heinrich Christian Voss, zu Penzlin.
Friedrich Wilhelm Ludwig Kortüm, zu Waren.
Carl Friedrich Heinrich Timm, zu Neustadt.
Friedrich Wilhelm Schulze, zu Goldberg.

Digitized by Google

Doctor Nathan Baruch Aarons.
Carl Heinrich Paul Kentzler, zu Grabow.
Christian Heinrich Poertner, zu Röbel.
Wilhelm Heinrich Johann Krull.
Gustav Christian Diederich Wilhelm Wachenhusen.
Doctor Wilhelm Friedrich August Schmidt, zu Waren.
Ferdinand Johann Heinrich Conrad Schondorff.
Gustav Alexander Friedrich Georg Jahn.
Johann Friedrich Wilhelm Görbitz, zu Rostock.
Johann Joachim Trotsche.
Doctor Carl Friedr. Aug. Petermann, zu Wesenberg.
Wilhelm Heinrich Gottfried Eichmann, zu ----
Otto Friedrich Ludwig August von Pentz.
Doctor Ernst Friedrich Ludwig Otto Raven.
Friedr. Johann Georg Conrad Meyer, zu Malchow.
Doctor Heinr. Friedr. Aug. Schultetus, zu Malchin.
Johann Georg Wilhelm Jahn.
Heinrich Friedrich Wilhelm Raabe, zu Parchim.
Johann Gottfried Ludwig Mau.
Otto Conrad Besser.
Doctor Carl Friedrich Heinrich Diederichs.
Carl Friedrich Rudolph Seitz.
Carl Heinrich Johann Vermehren.
Carl Rudolph Friedrich Nerger, zu Malchin.
Carl Spalding junior.
Doctor Fedor Papinga Julius Georg Spangenberg.
Doctor Georg Heinrich Franz Wertheimer.
Heinrich Wilhelm Georg Andreas Friedrichs, zu Lübz.
Carl Johann Simon Meyer, zu Malchow.

---

3) *Zu Rostock,*

zur Ausübung der landesherrlichen Gerichtsbarkeit in höherer Instanz, aus den fürstlichen Räthen der, früher schon (1573) angeordneten HofKanzlei zu Güstrow (1598) errichtet, (1611-1701) auf den Güstrowschen LandesAntheil, nach den KanzleiOrdnungen vom 26 October 1617 und 2 März 1669 beschränkt, demnächst (1701) mit der Schwerinschen Justiz-Kanzlei über beide Herzogthümer, mit Ausnahme der Stadt Rostock und des Stargardischen Kreises, concurrirend, 1702-1722 und 1748 nach Rostock verlegt; hat seit dem 1 October 1818, sowohl in erster, als zweiter Instanz ihren abgesonder-

Digitized by Google

ten JurisdictionsBezirk über die Aemter und Städte: Bützow, Doberan, Marlow, Ribnitz, mit Inbegriff des KlosterAmts und der KämmereiGüter, Rühn, Schwaan, — mit Ausnahme des Guts Prützen c. p., — Sülze, Tentenwinkel, Bukow, Kröpelin, Meklenburg, Redentin, Dargun, Gnoien, NeuKalden, Tessin, die Rostocker DistrictsGüter, mit Inbegriff des KlosterGerichts zum heil. Kreuz in Rostock, und den ritterschaftlichen Antheil in Fresendorf, so wie der Güter Reez, Gros- und KleinViegeln, Amts Güstrow; auch vom 1 Jul. 1829 über die Aemter Poel und NeuKloster, so wie in erster Instanz über die Stadt Wismar und deren Magistrat. (Sämmtliche, diesen JurisdictionsBezirk bildenden Güter sind in dem, am Ende des zweiten Theils befindlichen OrtsRegister mit dem Buchstaben R. bezeichnet.)

KanzleiDirector.

vacat.

ViceDirector,	ViceKanzler, Dr. Carl Friedrich von Both.
JustizRäthe:	Carl Ferdinand Siebmann, ritter- und landschaftlicher Präsentatus.
	Friedrich Georg von Bastian.
	der dritte JustizRath vacat.
KanzleiRäthe:	Wilhelm Friedrich Carl von Blücher.
	Doctor Carl Adolph Schmidt.

Subalternen:

KanzleiSecretär,	Ludw. Friedr. Heinr. Kossel ◯.
Kanzl.Registratoren:	Friedrich Cornelius.
	August Wilhelm Prehn.
	Ernst Christian Friedrich Saniter. Gehülfe.
JustizKanzellisten:	Friedrich Ludwig Raeder.
	Friedrich Ludwig Franz Maakens.
Auctionator,	Ludw. Gottl. Wilh. Burmeister ◯.
KanzleiPedell,	David Heinrich Jenzen.
KanzleiExecutor,	Joachim Christian Cornelius.

KanzleiAdvocaten und Procuratoren: (138)

KanzleiFiscal, Johann Friedr. Scharenberg, Hofrath.
Doctor Johann Christian Brandenburg, senior.
Bürgermeister, Dr. Joach. Fr. Carl Brandenburg, jun.
Doctor Johann Hermann Becker, senior.
Doctor Carl Friedrich Prehn.
Doctor Johann Ludwig Schultze.
Johann Andreas Gustav Schulz, zu Goldberg.

Digitized by Google

Hofrath Carl Gottlieb Heinrich Taddel.
Geh.Justizrath, Doctor Ludwig Peter Friedrich Ditmar.
Hofrath, Doctor Georg Christian Friedrich Crull.
Doctor Ernst Heinrich Bencard.
Doctor Gottlieb Christian Friedrich Linck.
Hofrath Ernst Emil Eggersf.
Doctor Detlof Ludolf Eobald Karsten.
Doctor Johann Peter Gottfried Zastrow.
Auditeur Hans Burchard ◯.
Doctor Georg Friedrich Hermann Becker, junior.
August Friedrich Balck, zu Grevismühlen.
Johann Joachim Valentin Beselin.
Carl Heinrich Bauer.
Ludwig Theodor Bühring ◯, zu Ludwigslust.
Friedrich Wilhelm Hinze.
Doctor August Ludwig Albert Petersen ◯.
Doctor Heinrich Gottfried Mahn.
Friedrich Ludwig Thyben.
Doctor Gottlieb Wilhelm Saniter.
Doctor Friedrich Wilhelm Tarnow.
Johann Gottlieb Bernhard Lechler, zu NeuBukow.
Christian Wilhelm Conrad Telschow, zu Warin.
Friedrich Joachim Liss, zu Sülze.
Andreas Burchard Roeper, zu Kröpelin.
Friedrich Wackerow.
Heinrich Carl Jacob Radel, zu Doberan.
Gerichtsrath Friedr. Wilhelm Ferd. Josephi, zu Malchin.
Doctor Ferdinand Justus Crumbiegel.
Doctor Wilhelm Christian Friedrich Samuel Dugge.
Doctor Carl Ernst Christian Böcler.
Carl Friedrich Müller, zu Penzlin.
Doctor Johann Daniel Gottlieb Jantzen.
Doctor Johann Ernst Georg Bölte, zu Hagenow.
Doctor Friedrich Ludwig Gottspfenning.
Doctor Carl Friedrich Rüting.
Friedrich Johann Massmann.
Doctor Carl Johann Ludwig Koeve, zu Ribnitz.
Doctor Adolf Friedrich Mann.
Christian Heinrich Diederichs.
Ludwig Friedrich August Seeger.
August Ludwig Axel Groth, zu Wismar.
Doctor Gottlieb Heinrich Friedrich Gaedcke.
Friedrich Wilhelm Hottelet, zu NeuBukow.

Digitized by Google

Doctor Ernst Heinrich Ludwig Giese.
Doctor Johann Georg Joachim Weber. (S. Crimin.Coll.)
Doctor Friedrich Philipp Gottlieb Brandt, zu Parchim.
Hartwig Friedrich Christian Massmann.
Doctor Gottlieb Christian Kippe.
Doctor Theodor Wilhelm Millies.
Friedrich Zander.
Justus Adolf Krüger, zu Grabow.
Doctor Friedrich Christian Bäder.
Doctor Gustav Adolf Böcler.
Syndicus, Hofrath, Dr. Alb. Joach. Friedrich Dahlmann,
Gabriel August Michelsen,
Gabriel Christian Mann,
Johann Valentin Heinrich Borchert,
Hermann Diedrich Wilhelm Mau,
Doctor Hans Hermann Carl Walter,
Doctor Hermann Gustav Fabricius,
Carl Wilhelm Groth,
Johann Christian Peter Düberg,
} zu Wismar.
Doctor Carl Alexander Bolten.
Doctor Johann Carl Andreas Klempien.
Carl Friedrich Erdmann Sohm.
Doctor Georg Heinr. Franz Wertheimer, zu Güstrow.
Friedrich Wilhelm Kneser.
Doctor Friedrich Wilhelm Ulrich Rehberg.
Carl Gottfried Ernst Metelmann, zu Gadebusch.
Ernst Franz Adolf Strömer.
Christian Heinrich Hoppe.
Doctor Carl Ernst Heinrich Bühring, zu KleinLukow.
Adolf Ernst Friedrich Groth.
Johann Friedrich Wilhelm Görbitz.
Carl Friedrich Deiters, zu Wismar.
Doctor Wilhelm Rudolf Christian Hasskarl, zu ---.
Gustav Wilhelm Theodor Millies.
Carl Friedrich Wilhelm Möller, zu Gnoien.
Doctor Carl Albert Schneider, zu ----
Carl Eugen Behm, zu NeuBrandenburg.
Gustav Adolf Seboldt.
Heinrich Ludwig Vollrath Becker, zu Grevismühlen.
Doctor Wilhelm Friedrich Ernst Dvesen.
Doctor Albert Friedrich Sprengel, zu Waren.
Carl Paul Gottlieb Enoch, zu Warin.

Digitized by Google

Doctor Johann Carl Friedrich Zickermann.
Wilhelm Petersen.
Doctor Maximilian Theodor Ludwig Wendhausen.
Doctor Emil Carl Eduard Wächter.
Ernst Moritz Guido Krüger.
Doctor Wilhelm Christian Süsserott, zu Wismar.
Eduard Adolph Gerresheim, zu Ribnitz.
Daniel Carl Heinrich Bölte, zu Krakow.
Doctor Johann Adolf Gottfried Gülzow.
Friedrich Wilhelm Johann Behendig.
Franz Joachim Briesemann, zu Wismar.
August Carl Christian Glaevecke, zu Stavenhagen.
Hans Georg Eduard Pauly, zu Röbel.
Julius Ernst Ludwig Görbitz, zu Schwaan.
Adolf Alfred Scharenberg.
Gabriel Christoph Lembke, zu Wismar.
Friedrich Ludwig Schultze, zu Müsselmow.
Johann Gottlieb Steffenhagen, zu Sternberg.
Doctor Christian Heinrich Helmuth Prestien, zu Schwaan.
Carl Johann Friedrich Ludwig Boldt, zu Hagenow.
Hans Bernhard Daniel Peltz.
Carl Christoph Küffner.
Doctor Franz Carl Theodor Crull.
Doctor Friedrich Carl Jenning, zu Stavenhagen.
Heinrich Gustav Otto Wiggers.
August Carl Wilhelm von Leitner, zu Plau.
Ernst Christian Friedrich Sanfter.
Doctor Johann Friedrich Blanck.
Julius Albert Martens, zu Wismar.
Wilhelm Julius Johann Heinrich Spiegelberg.
Carl Friedrich Gustav Schulemann, zu NeuBukow.
Carl Matthies Friedrich Hartung, zu Teterow.
Ludwig Johann Friedrich Krasemann.
Julius Friedrich Kneser, zu Wismar.
Friedrich Johann Christian Boldt.
Johann Gottlieb Wilhelm Emil Giese.
Joachim Ernst Wilhelm Ledder.
Heinrich Rudolph Triebsees.
Martin Abraham Weber.
Carl Gustav Wulfleff, zu Malchin.
Johann Peter Gottlieb Hennings, zu Wismar.
August Friedrich Straube, zu Waren.
Jaspar Moritz Ernst Wilhelm Lechler, zu Wismar.

Digitized by Google

Hermann Friedrich Theodor Zastrow.
Vincent Heinrich Mann.
Emil Klooss.
Carl Julius Dahlmann, zu Wismar.
Ernst Christian Ahlers.
Moritz Carl Georg Wiggers.
Johann Friedrich Christian Bahrt.

III. *Das CriminalCollegium,*

zu Bützow,

errichtet am 12 Octbr. 1812, führet, nach Vorschrift der CriminalGerichtsOrdnung vom 31 Januar 1817 und der Verordnung vom 12 Jan. 1838, die CriminalInquisitionen in allen nicht besonders ausgenommenen peinlichen Fällen aus dem ganzen Lande, bis zum definitiven, von einer der drei JustizKanzleien oder der JuristenFacultät zu Rostock einzuholenden Erkenntniss, unter OberAufsicht des OberAppellationsGerichts, als OberGerichts und letzter Instanz für CriminalFälle.

CriminalDirector,

Carl August Friedrich Bolte.

Criminalräthe: Conr. A. Ackermann, Hauptm. a. D. ◯.
Theodor Friedr. Wilhelm von Bülow.

Ausserordentliches Mitglied, Dr. Joh. Georg Joachim Weber, *ad inter.*, vermöge landesherrl. Auftrags. (S. pag. 90.)

Auditoren: AmtsAuditor, Adv. Mussaeus,
AmtsAuditor, Baron v. Nettelbladt,
AmtsAuditor von der Lühe,
ad interim.

CriminalGerichtsPhysicus,

Doctor Julius Caspar.

Subalternen:

CriminalSecretär, Joh. Friedr. Gustav Reinnoldt.
Registrator und CasseBerechner, Christ. Heinr. Gustav Rassau.
Actuarius, CriminalRegistrator G. Stammer.
RegistraturGehülfen u. Actuarien: Carl Ernst Wolde.
Georg Friedr. Christian Lange.
Pedell, Christian Heinrich Daniel Jörn.
Gefangenhaus-Officianten: Joh. Christ. Friedr. Vick,
Friedr. Otto Ludw. Lange,
Heinr. Fr. Ludw. Kossel,
Gefangenwärter.
Christ. Christ. Wilken ◯, Schliesser.

Digitized by Google

IV. *NiederGerichte:*

1) *In den Domänen:* die AmtsGerichte.

A) (S. Beamte, V. Abschnitt),

B) Zu *Ludwigslust:*

GerichtsRath, Johann Friedrich Daniel Richter.
GerichtsVerwalter, Johann Jacob Ludwig Wiechelt ◯.
GerichtsBeisitzer, vacat.
GerichtsActuarien: H. Schaumkel, auch Auctionator.
N. N. Hesse ✠ 2., auch Protocollist.

2) *In den ritterschaftlichen und übrigen LandGütern:* die PatrimonialGerichte.

I. *Für die CivilJurisdiction:*

A) Vereinte Gerichte: (27)

(in Gemässheit der landesherrlichen Constitution vom 21 Julius 1821, wegen Verbesserung der PatrimonialGerichte.)
(In alphabetischer Folge.)

a) Zu *Boizenburg:* (I.)

Richter, Gerichtsverwalter Gotth. Carl Rassau, zu Boizenburg.
Actuarius, vacat.
Der Gerichtsverband besteht aus den Gütern:
Badekow c. p., Beckendorf, Blücher, Hof Bretzin, Gresse c. p., Niendorf c. p., Sprengelshof, GrosTimkenberg, Wiebendorf, Zahrensdorf, (Amts Boizenburg).
KleinTimkenberg, (Amts Wittenburg).

b) Zu *Boizenburg:* (II.)

Richter, vacat.
Actuarius, Christian Heinrich Behncke.
Der Gerichtsverband besteht aus den Gütern:
WendischLieps, Schwartow, (Amts Boizenburg).

c) Zu *Bothmer:*

Richter: Bürgermeister H. Ebert, in Grevismühlen.
Advocat August Bölte, daselbst, *substit.*
Actuarius, Friedrich Wigger, zu Klütz.
Der Gerichtsverband besteht aus den Gütern:
Arpshagen c. p., Bothmer c. p., Broock, Christinenfeld, Elmenhorst, Goldbeck, Grundshagen, Parin c. p., Steinbeck, Tarnewitzerhagen.

d) Zu *NeuBukow:*

Dirigent,
Gutsbesitzer Stever auf Wustrow.

Digitized by Google

Richter: Stadtrichter, Adv. Chr. Dolberg zu NBukow.
Bürgermeister, Adv. Lechler daselbst, *subst.*
Actuarius, Secretär Chr. J. Giesecke, daselbst.
Der Gerichtsverband besteht aus den Gütern:
Altenhagen, Berendshagen c. p., Blengow, KleinBölkow, Bolland, Buschmühlen c. p., Büttelkow c. p., Clausdorf, Danneborth, Detershagen c. p., Duggenkoppel, Eichholz, NeuGaarz, Garvsmühlen, Garvensdorf, Gerdshagen, Gersdorf c. p., Gnemern c. p., Goldberg c. p., Gorow c. p., Horst, Kägsdorf, AltKarin, Körchow, Lehnenhof, Lischow, Madsow, Mechelsdorf, Miekenhagen, HohenNiendorf, GrosNienhagen, KleinNienhagen, Parchow, Poischendorf, AltPoorstorf, Pustohl, Radegast c. p., Rakow c. p., Roggow c. p., Rohlstorf c. p., Rosenhagen, GrosSiemen, KleinSiemen, Sophienhof, Spriehusen c. p., Steinhagen, KleinStrömkendorf, Tuitzen, Wakendorf, Westenbrügge c. p., Wichmannsdorf, Wustrow c. p., (Amts Bukow).

e) Zu *Bützow:* (I.)

Richter, Geheimer Hofrath August Ehlers, zu Bützow.
Actuarius, Friedrich Rusch, daselbst.
Der Gerichtsverband besteht aus den Gütern:
KleinBelitz, NeuKirchen, (Amts Bukow).
KurzenTrechow c. p., (Amts Meklenburg).
Boldenstorf, (Amts Schwaan).

f) Zu *Bützow:* (II.)

Richter: Bürgermeister Wilh. Paschen, zu Bützow.
Doctor Heinrich Hast daselbst, *substit.*
Actuarius, Rathmann Friedr. Th. Drechsler, daselbst.
Der Gerichtsverband besteht aus den Gütern:
HohenLukow, (Amts (Bukow).
Katelbogen c. p., Schependorf, Steinhagen, Viezen, (Amts Meklenburg).

g) Zu *Crivitz:*

Dirigent,
Gutsbesitzer Wilhelm Peitzner auf Kölpin.
Richter, Hofrath Carl Christian Heinrich Schlüter, zu Crivitz.
Actuarius, StadtSecretär Carl Aug. Bade daselbst.
Der Gerichtsverband besteht aus den Gütern:
Augustenhof, Basthorst c. p., Bülow c. p., Kölpin, Kritzow c. p., Müsselmow c. p., Radepohl, Schlieven, Vorbeck, Wendorf c. p., Wessin, (Amts Crivitz).
Zieslübbe, (A. Grabow).
Keez, (A. Meklenburg).
Liessow, (A. Schwerin).
Stieten c. p., (A. Sternberg).

Digitized by Google

h) Zu *Faulenrost:*

Richter: Bürgermeister, Dr. Schultetus in Malchin.
Stadtrichter, Gerichtsrath Josephi daselbst, *substit.*

Actuarien: N. N. Hintze, zu Faulenrost.
Postmeister Chr. Meincke, zu Malchin.

Der Gerichtsverband besteht aus den Gütern:
Baumgarten, KleinGrabow, Grabowhoefe c. p., Panschenhagen, Tressow c. p., (A. Neustadt).
Thürkow c. p., (A. Güstrow).
Basedow c. p., Faulenrost c. p., Hinrichshagen c. p., Lansen c. p., Rittermannshagen, Ulrichshusen, (A. Stavenhagen).

i) Zu *Gadebusch:*

Dirigent,

Landrath Johann Jacob von Leers auf Schönfeld.

Richter: Stadtrichter Carl Gottfr. Ernst Metelmann, zu Gadebusch.
Adv. Wilh. Ad. Chr. Rötger daselbst, *subst*

Actuarius, StadtSecretär Carl Joh. Launburg, daselbst

Der Gerichtsverband besteht aus den Gütern:
Bentin, Dorotheenhof, Dutzow c. p., Frauenmark c. p. Hindenberg, Holdorf, Käselow, Lützow c. p., Meetzen c. p., Othensdorf, Pokrent c. p., Roggendorf c. p., KleinSalitz, GrosSalitz c. p., Schönwolde, Veelböken c. p., Vietlübbe, (A. Gadebusch).
Schönhof c. p., Fräulein Steinfort, Wendelstorf, (A. Grevismühlen).
GrosBrütz, Brüsewitz c. p., GrosEichsen c. p., MühlEichsen, Rosenhagen, Schönfeld, Seefeld, Wehelsfelde, GrosWelzin c. p., Zülow, (A. Schwerin).
Rögnitz c. p., (A. Wittenburg).

k) Zu *Gnoien:*

Dirigent,

Kammerherr, Major von Kardorf auf Böhlendorf.

Richter: Stadtrichter, Hofrath Joach. Friedr. Wilh Bölckow, zu Gnoien.
Adv. Carl Gust. Wilh. Willbrandt das., *subst.*

Actuarien: Advocat C. Fr. W. Möller, daselbst.
Carl Fuhrmann, daselbst, *ad interim.*

Der Gerichtsverband besteht aus den Gütern:
Bäbelitz c. p., Boddin c. p., Böhlendorf c. p., Dölitz c. p., Duckwitz, Gottesgabe, Grammow, Granzow, HolzLübchin, Lübchin, Lühburg c. p., GrosLunow, KleinNieköhr, Nustrow, Remlin, Samow c. p., Stassow c. p., Strietfeld, Tangrim, Viecheln, Warbelow, Wasdow, Wolckow, (A. Gnoien).
Neuhof, (A. Ribnitz).

l) Zu *Grevismühlen:*

Dirigent,

Gutsbesitzer Meno Diederich Rettich auf Harkensee.

Digitized by Google

Richter: Adv. Aug. Siegfr. Balck, zu Grevismühlen.
Bürgermeister Daniel zu Rehna, *substit.*

Actuarius, vacat.

Der Gerichtsverband besteht aus den Gütern:
Barneckow c. p., Beidendorf, Beneckendorf, BössowWesthof, BössowOsthof, Damshagen c. p., Dönkendorf, Eggerstorf c. p., Gressow, Grossenhof c. p., Harkensee c. p., Harmshagen, Hofe, Hohenkirchen, Hoikendorf, NeuJassewitz, Johannstorf c. p., Kalkhorst c. p., Köchelstorf c. p., GrosKrankow c. p., Lutterstorf, HofMummendorf, KirchMummendorf, Naudin, Neuenhagen, Neuhof, Oberhof c. p., Rambow, Rankendorf, Rastorf c. p., Reppenhagen, Rethwisch c. p., Rosenhagen, Saunstorf c. p., Scharfstorf, Schmachthagen, Gros- und KleinSchwansee c p., Stellshagen, GrapenStieten, GrosStieten, Tressow, Wahrstorf, GrosWalmstorf c. p., KleinWalmstorf c. p., Weitendorf c. p., Wieschendorf c. p., Wilmstorf, Wolde, Zierow c. p., (Amts Grevismühlen).

m) Zu *Güstrow:*

Dirigent,

Gutsbesitzer Manecke auf Vogelsang.

Richter: Adv. Helmuth von Schultz, in Güstrow.
Adv. Ferd. Joh. Heinr. Conr. Schondorf daselbst, *substit.*

Actuarius, Notarius Fr. Wilh. Chr. Livonius daselbst.

Der Gerichtsverband besteht aus den Gütern:
Gülzow, Wilhelminenhof c. p., (A. Crivitz).
Boldebuck, Mühlengeez, (A. Schwerin).
Bolz c. p., Ruchow, Tieplitz, (A. Sternberg).
Amalienhof, Hägerfelde, Kussow, Lüdershagen, Mierendorf, Niegleve c. p., Nienhagen c. p., Raden, Reinshagen, Schlieffensberg, Schönwolde, Tolzin, Vietgest, Vogelsang, Wendorf, Zapkendorf c. p., (A. Güstrow).
Prüzen c. p., (A. Schwaan).

n) Zu *Ivenack:*

Dirigent,

Gustav, Baron v. Maltzahn, Graf v. Plessen, auf Ivenack

Richter: Advocat Roggenbau, zu NeuBrandenburg.
Rath, Dr. Brückner daselbst, *substit.*

Actuarius, Secretär N. N. Ehrlich, zu Ivenack.

Der Gerichtsverband besteht aus den Gütern:
Ivenack c. p., (A. Ivenack).
Borgfeld, Kastorf c. p., Knorrendorf c. p., Kriesow, Zwiedorf c. p., (A. Stavenhagen).
Wolde.

o) Zu *Krakow:*

Dirigent,

Gutsbesitzer Theodosius von Levetzow auf Koppelow.

Richter: Advocat Heinrich Bölte, zu Krakow.
Stadtrichter Friedrich Joh. Georg Conrad Meyer, zu Malchow, *substit.*

Digitized by Google

Richter, Hofrath Carl Ludw. Voss, zu Krakow, *subst.*
Actuarius, StadtSecretär Joh. Chr. Bernh. Rudow ◯, daselbst.

Der Gerichtsverband besteht aus den Gütern:
Glave, Louisenhof, AltSammit, GrosTessin, KleinTessin (A. Lübz).
Dobbin c. p., Reimershagen, (A. Goldberg).
Ahrenshagen c. p., Charlottenthal c. p., KleinGrabow, Koppelow, (A. Güstrow).

p) Zu *Lage:*

Dirigent,
Gutsbesitzer Friedr. August Wilh. Ludwig von Gadow auf GrosPotrems.
Richter: Bürgermeister Conrad Lüders, zu Lage.
Adv. Helmuth v. Schultz, zu Güstrow, *subst.*
Adv. Friedr. Joach. Liss, zu Sülze, *substit.*
Actuarius, StadtSecretär C. M. Kranitzky, zu Lage.

Der Gerichtsverband besteht aus den Gütern:
Dalwitz c. p., Grieve, Poggelow, Prebberede, Stechow, Stierow, Walckendorf c. p., (A. Gnoien).
Dolgen, Dudinghausen c. p., Jahmen, Kassow, Knegendorf, Alt- und NeuPolchow, GrosPotrems c. p., Rensow, GrosRidsenow c. p., Schwiessel c. p., Wardow c. p., Weitendorf, GrosWüstenfelde c. p., (A. Güstrow).
NeuHeinde c. p., (A. NeuKalden).
KleinRidsenow c. p., Wozeten, (A. Stavenhagen).

q) Zu *Lütgenhof:*

Richter: Advocat Siegfried Balck, in Grevismühlen.
Bürgermeister Ebert daselbst, *substit.*
Actuarius, Joh. Friedr. Wilh. Otto Prange zu Lütgenhof.

Der Gerichtsverband besteht aus den Gütern:
Lütgenhof c p., Dassow, Prieschendorff c. p., (A. Grevismühlen).

r) Zu *Marlow:*

Richter, Stadtrichter Wilhelm Lüders in Marlow.
Actuarius, StadtSecretär Christian Joh. Erdm. Bass.

Der Gerichtsverband besteht aus den Gütern:
Brunstorf, Drüsewitz c. p., Kanneberg, Kucksdorff, Selpin c. p., Wöpkendorf, (A. Gnoien).
Barkvieren c. p., Dudendorf, Alt- und NeuGuthendorf, Reppelin, AltSteinhorst, Wendorf, (A. Ribnitz).

s) Zu *Parchim:*

Richter, Advocat Carl Conrad Voss, in Parchim.
Actuarius, Advocat Gustav Georg Ludwig Wilhelms daselbst.

Der Gerichtsverband besteht aus den Gütern:
Herzberg und Lenschow, (A. Crivitz und Lübz).
Balow, Dargelütz c. p., Kummin c. p., Meierstorf, Neese c. p., Poltnitz, Werle c. p., Wozinkel, (A. Grabow).
Severin c. p., (A. Goldberg).

Digitized by Google

t) Zu *Röbel:*

Richter: Hofrath Chr. L. Bernh. Engel ◯, in Röbel.
Adv. Christ. Heinr. Pörtner daselbst, *subst.*

Actuarius, Rathmann Ludwig Christian Jung daselbst.

Der Gerichtsverband besteht aus den Gütern:
Sukow, (A. Lübz).
Rossow Hof, Rossow Dorf, (A. Plau).
Below c. p., Buchholz, Grabow, Hauptsmühle, Gros- und Klein-Kelle, Klopzow, Krümmel c. p., Alt- und NeuLeppin c. p., Ludorf c. p., Netzeband c. p., Retzow c. p., Schönberg c. p., Wackstow, Winkelhof, Zielow, Zierzow, (A. Wredenhagen).

u) Zu *Rostock:*

Dirigent,

Hauptmann von der Lühe auf Sildemow.

Richter: Senator, Doctor G. W. Saniter, in Rostock.
Doctor Gottlieb Christian Kippe daselbst.

Actuarien: Johann Heinrich Ritzerow, daselbst.
Adv. Christ. Heinr. Hoppe daselbst, *substit.*

Der Gerichtsverband besteht aus den Gütern:
Fresendorf, AltKaetwin, Scharstorf c. p., Teschow c. p., (A. Güstrow).
Carlsruhe, Dettmannsdorf, Dummerstorf c. p., Emekendorf, Freudenberg c. p., Gnewitz, Kölzow c. p., Lieblingshof, Neuendorf c. p., Niekrenz, Pankelow, Poppendorf, Redderstorf, NeuSteinhorst, Stubbendorf, Wehnendorf, (A. Ribnitz).
Brookhusen, Ziesendorff, (A. Schwaan).
Beselin, Bussewitz, Finkenberg, KleinKussewitz, GrosKussewitz, HohenSchwarfs, Sildemow, GrosStove c. p., Wahrstorf, (Rostocker Districts).

v) Zu *Schwerin:*

Dirigent,

Gutsbesitzer Georg von Behr auf Görslow.

Richter: Advocat August Westphal, in Schwerin.
Adv. Rud. Friedr. Peter Carl zurNedden daselbst, *substit.*

Actuarius, CommissionsSecretär Parbs, daselbst.

Der Gerichtsverband besteht aus den Gütern:
Gneven, Gustävel c. p., Kladow, Rönkenhof, Zaschendorf, (A. Crivitz).
NeuSchlagsdorf, (A. Meklenburg).
Ahrensbök, Cambs c. p., Cramonshagen c. p., Gottesgabe, Gottmannsförde c. p., Grambow c. p., Kleefeldt c. p., Leezen c. p., Nienmark, BarnerStück c. p., KleinTrebbow c. p., KleinWeltzien c. p., Wendischhof, (A. Schwerin).
Schossin, (A. Wittenburg).

Digitized by Google

w) Zu *Sternberg:*

Dirigent,

Geheimer Legationsrath von Schmidt, zu Ludwigslust.

Richter: Bürgermeister Anton Wulfleff, zu Sternberg.
Adv. J. Gottl. Steffenhagen daselbst, *substit.*

Actuarius, Ferdinand Maass daselbst.

Der Gerichtsverband besteht aus den Gütern:
Friedrichswalde, Kuhlen, Langensee, Penzin, KleinPritz c. p., Tessin, Wamekow, Zibühl c. p., (A. Crivitz).
Dämelow, Eickelberg, Eickhof, Golchen, Laase, Rothenmoor c. p., Rubow, AltSchlagsdorf, Thurow, (A. Meklenburg).
LangenBrütz, (A. Schwerin).
Borkow, Dinnies, Gägelow, GrosGörnow, KleinGörnow, Kaarz, Mustin c. p., Prestin c. p., GrosRaden c. p., Rothen, Weitendorf, Zülow c. p., (A. Sternberg).

x) Zu *Tessin:*

Dirigent,

Gutsbesitzer Adam Joachim von Koss auf Vilz.

Richter: Stadtrichter Friedrich Wehner, in Tessin.
Advocat Johann Friedr. Wilhelm Tonagel, daselbst, *substit.*

Actuarius, August Carl Wilhelm Collasius, daselbst.

Der Gerichtsverband besteht aus den Gütern:
Kowalz, GrosNieköhr, NeuNieköhr, Repnitz, Schabow, Sophienhof, Starkow, Thelkow, Vilz, Wilhelmshof c. p., Wohrenstorf c. p., Woltow, (A. Gnoien).
Wesselstorf, (A. Güstrow).
HohenGubkow, Helmstorf, Liepen, GrosLüsewitz c. p., Stormstorf c. p., KleinTessin c. p., Teutendorf, Vieren, Vietow, KleinWehnendorf, Wendfeld, NeuWendorf, Zarnewanz, (A. Ribnitz).

y) Zu *Teterow:*

Dirigent,

Gutsbesitzer Joh. Aug. Friedr. Wilh. Held auf KleinRoge.

Richter: Bürgermeister Fr. Meinshausen ◯, zu Teterow.
Adv. Chr. Joh. Const. Danneel daselbst, *substit.*

Actuarien: Rathmann Paegelow daselbst.
StadtSecretär Hagemann daselbst, *substit.*

Der Gerichtsverband besteht aus den Gütern:
Appelhagen c. p., Grambzow, KleinRoge, (A. Güstrow).
Gehmkendorf, Klenz c. p., Levitzow c. p., Schorrentin c. p., NeuSührkow, (A. NeuKalden).
Alt- und NeuPanstorf, Remplin c. p., BurgSchlitz c. p., Ziddorf, (A. Stavenhagen).

z) Zu *Wismar:* (I.)

Dirigent,

Obertstlieutenant von Bassewitz auf Schimm.

Digitized by Google

Richter: Senator, Doctor Wilh. Christ. Süsserott, in Wismar.
Advocat Jul. Alb. Martens, daselbst, *subst.*
Actuarius, Advocat Carl Julius Dahlmann, daselbst.

Der Gerichtsverband besteht aus den Gütern:
Dreveskirchen, Friedrichsdorf, Goldebee, Steinhausen c. p., (Amts Bukow).
Fahren, Greese, Holdorf, Necheln, Neuhof c. p., Ravensruh c. p., Schimm, Tarzow, Trams c. p., (A. Meklenburg).
Zarneckow, (Wismarschen Districts).

aa) Zu *Wismar:* (II.)

Dirigent,

Richter: Adv. Gabriel Aug. Michelsen, in Wismar.
Adv. Gabriel Christoph Lembke daselbst, *substit.*
Actuarius, Friedrich Ernst Mau daselbst.

Der Gerichtsverband besteht aus den Gütern:
Damekow, Gamehl c. p., Alt- und NeuHagebök, Ilow, Kartlow, Kritzow, Tatow c. p., Vogelsang, (A. Bukow).
Bibow und Hasenwinkel, Nutteln, (A. Crivitz).
Gramkow, KleinKrankow, Manderow, Niendorf, Levetzow, Klein- und NeuStieten, HohenWieschendorf, (A. Grevismühlen).
Buchholz, Flessenow, Jesendorf, Kahlenberg, Kleekamp, Krassow, Masslow, Neperstorf, Retgendorf, Schmakentin, Ventschow, Wietow, Zurow, (A. Meklenburg).
Moltenow, (A. Schwerin).
Wisch, (Wismarschen Districts).

bb) Zu *Wittenburg:*

Dirigent,

Landrath, Graf von Eyben auf Setzin.
Richter, Advocat Carl Ernst Friedrich Jul. Krüger, zu Wittenburg.
Actuarius, Notar Joh. Heinr. Albr. Müffelmann daselbst.

Der Gerichtsverband besteht aus den Gütern:
Bandekow, Benz c. p., Jesow, Jessenitz, Setzin, Warlitz c. p., (A. Schwerin).
Badow c. p., Banzin, Boddin c. p., Brahlstorf, Camin, Dammereez c. p., Dersenow, Dreilützow c. p., Drönnewitz c. p., Garlitz, Goldenbow c. p., Goldenitz c. p., Harst c. p., Hülseburg c. p., Kloddram c. p., Körchow, Langenheide, Lehsen, Melkhof, Mühlenbeck, Neuhof c. p., Perlin, Pritzier, Quassel, Raguth c. p., Gros- und KleinRenzow, Rodenwalde c. p., Ruhethal, Scharbow c. p., Schwechow, Söhring, Tessin, Tüschow c. p., Volzrade, Vortsahl, Waschow, Wölzow, Zapel, Zühr, (A. Wittenburg).
Gosau, (A. Boizenburg).

Digitized by Google

B) Einzelne Gerichte.

a) *Im Herzogthume Schwerin.*

Amt Bukow.

S. vereinte Gerichte in *NeuBukow*, *Bützow* I. und II. und *Wismar* I. und II.

GrosBelitz, KleinGischow,	Gerichtsrath Ahrens, in Schwaan.
Preensberg c. p.,	der Magistrat zu Wismar.
Rederank,	Bürgermeister Röper, zu Kröpelin.

Amt Crivitz.

S. vereinte Gerichte zu *Crivitz*, *Güstrow*, *Parchim*, *Schwerin*, *Sternberg* und *Wismar* II.

Frauenmark, Kressin,	Stadtrichter, Hofrath Stampe, in Lübz.
KleinNiendorf,	Procurator Icke, in Parchim.

Amt Gadebusch.

Siehe vereintes Gericht zu *Gadebusch*.

Gros- und Klein-Hundorf c. p., Wedendorf c. p.,	Stadtrichter Ebert, in Grevismühlen.
Löwitz,	Bürgermeiter Daniel, in Rehna.

Amt Grabow.

Siehe vereinte Gerichte in *Crivitz* und *Parchim*.

Mentin, Griebow, Möllenbeck c. p., Repzien,	Adv. Carl Conr. Voss, in Parchim.
Möderitz c. p., Neuhof,	Procurator Icke, in Parchim.

Amt Grevismühlen.

Siehe vereinte Gerichte in *Bothmer*, *Gadebusch*, *Grevismühlen*, *Lützenhof* und *Wismar* II.

Bernstorf c. p., Hanshagen,	Stadtrichter Ebert, in Grevismühlen.
Kaltenhof,	Bürgermeister Röper, in Kröpelin.

Amt Lübz.

Siehe vereinte Gerichte zu *Krakow* und *Röbel*.

Altenhof c. p.,	Bürgermeister, Hofrath Engel ◯, in Röbel.
Beckendorf, Benthen,	Stadtrichter, Hofrath Stampe, in Lübz.

Digitized by Google

Damerow c. p., Daschow, Grambow, Greven c. p., Karow c. p., Kuppentin, Passow c. p., Welzin c. p., Penzlin, Suckwitz c. p., StuerscheMühle, Tannenhof, Weisin,	Stadtrichter, Hofrath Stampe, in Lübz.
KleinBreesen c. p.,	Bürgermeist. Langfeldt, in Güstrow.
Darze, Grüssow, Käselin, Kogel, Hof- und KirchLütgendorf c. p., WendischPriborn, Rogeez, Satow c. p., Stuer c. p., StuerVorwerk, Walow, Woldzegarten, Zislow,	Bürgermeister Meyer, in Malchow.
AltGaarz, NeuGaarz c. p., Sophienhof,	Syndicus Wiese, zu Güstrow.
Klocksin c. p., HellerMühle, NeuSapshagen,	Bürgermeister, Hofrath Schmidt, in Waren.
Lanken,	Procurator Icke, in Parchim.
NeuPoserin c. p.,	Stadtricht. Zickermann, in Goldberg.
NeuSammit c. p.,	Stadtrichter Rönnberg, in Güstrow.

Amt Meklenburg.

Siehe vereinte Gerichte zu *Bützow* I. und II., *Crivitz*, *Schwerin*, *Sternberg*, *Wismar* I. und II.

GrosGischow, Reinstorf,	Gerichtsrath Ahrens, in Schwaan.
Moisall c. p.,	Bürgermeister Telschow, zu Warin.

Digitized by Google

Amt Neustadt.

Siehe vereintes Gericht zu *Faulenrost.*

Ankershagen c. p., Boek c. p., Rethwisch c. p., GrosLuckow, Schwastorf,	Syndicus, Advocat Wiese, in Güstrow.
Ave, Mollenstorf, GrosVielen, Zahren c. p.,	Rath, Dr. Brückner, in NeuBrandenburg.
Clausdorff, Lehsten, Marin, Pieverstorf, Torgelow c. p., KleinVarchow, Vielist c. p.,	Bürgermeister, Hofrath Schmidt, in Waren.
Dambeck,	Rath Zander, in AltStrelitz.
KleinDratow, GrosDratow, Federow c. p., Speck c. p.,	Doctor Sprengel, zu Waren.
Möllenhagen, Wendorf c. p.,	Advocat Roggenbau, in NeuBrandenburg.
Alt- u. NeuSchönau c. p.,	Advocat Voss, zu Deven.

Amt Schwerin.

S. vereinte Gerichte zu *Crivitz, Gadebusch, Güstrow, Schwerin, Sternberg, Wismar* II. und *Wittenburg.*

Grünenhagen, Lübzin c. p.,	Advocat Reinnoldt, in Bützow.

Amt Sternberg.

S. vereinte Gerichte zu *Crivitz, Güstrow* und *Sternberg.*

Amt Wittenburg.

S. vereinte Gerichte zu *Boizenburg* II., *Gadebusch, Schwerin* und *Wittenburg.*

Düssin,	Advocat Rassau, in Boizenburg.

Amt Ivenack.

S. vereintes Gericht zu *Ivenack.*

Digitized by Google

b) *Im Herzogthume Güstrow.*

Amt Boizenburg.

S. vereinte Gerichte zu *Boizenburg* I. und II. und *Wittenburg.*

Amt Gnoien.

S. vereinte Gerichte zu *Gnoien, Lage, Marlow* und *Tessin.*

Bobbin c. p., Quitzenow c. p., Lüchow, KleinLunow, AltPannekow, Alt- und NeuVorwerk,	Stadtrichter, Hofrath Bölckow, in Gnoien.
Dammerstorf,	Doctor Bolten, zu Rostock.
NeuPannekow,	Stadtrichter Görbitz, in NeuKalden.
Schlakendorf,	Advocat Danneel, in Teterow.

Amt Goldberg.

S. vereintes Gericht zu *Krakow* und *Parchim.*

Bellin c. p., Marienhof,	Hofrath Piper, in Güstrow.
Brütz c. p., Diestelow, KleinPoserin,	Stadtrichter, Hofrath Stampe, in Lübz.
Dersentin,	Stadtrichter Römberg, in Güstrow.
Finkenwerder, NeuPoserin,	Stadtrichter Zickermann, in Goldberg.
Kuchelmiss c. p.,	Advocat Spalding, in Güstrow.
Lalendorf, Langhagen, Steinbeck,	Syndicus, Adv. Wiese, in Güstrow.

Amt Güstrow.

Siehe vereinte Gerichte in *Faulenrost, Güstrow, Krakow, Lage, Rostock, Tessin* und *Teterow.*

Bartelshagen, Bergfeld, Friedrichshagen c.p., Gottin, Klaber, KleinKöthel, Matgendorf,	Advocat Danneel, in Teterow.

Digitized by Google

Perow, Pohnstorf, Pölitz, Roggow c. p., Schrödershof, Striesenow, Tellow, Tessenow, Vietschow c. p., Warnkenhagen c. p., Wattmannshagen, Zierstorf,	Advocat Danneel, in Teterow.
Bansow, Drölitz, GrosGrabow, Hoppenrade, Neuhof c. p., Rothspalk, Carlsdorf, Wotrum, Zehna,	Stadtrichter, Adv. Wilhelm Rönnberg in Güstrow.
Braunsberg, Karcheez, Lüssow c. p.,	Syndicus Wiese, in Güstrow.
Dehmen,	OeconomieGericht in Güstrow.
Diekhof c. p., Schweez, Hinzenhagen,	Advocat Spalding, in Güstrow.
Gremmelin c. p.,	Hofrath Piper, in Güstrow.
NeuKaetwin, Kobrow,	Doctor Bolten, in Rostock.
Karow, Kaeselow, Lübsee c. p., Striggow c. p.,	Advocat Schondorff, in Güstrow.
Reez, Gros- und KleinViegeln,	Doctor Becker junior, in Rostock.
Spotendorf c. p.,	Advocat Burmeister, in Güstrow.

Amt NeuKalden.

S. vereinte Gerichte zu *Lage* und *Teterow*.

Bukow,	Advocat Danneel, in Teterow.

Digitized by Google

Karnitz, Lelkendorf, GrosMarkow c. p., HohenMistorf c. p., Pohnstorf, Schwasdorf, Schwetzin, Suckow c. p., Teschow, Hagensruhm,	Advocat Danneel, in Teterow.
Gorschendorf,	Bürgermeister Meinshausen, in Teterow.
Jettchenshof, Sarmstorf,	Gerichtsrath Josephi, in Malchin.
Rey,	Stadtrichter Görbitz, in NeuKalden.
AltSührkow c. p.,	Syndicus Wiese, in Güstrow.

Amt Plau.

Siehe vereintes Gericht zu *Röbel*.

Göhren, Jürgenshof, Leisten, AltSchwerin c. p., Sparow c. p., Werder,	Bürgermeister Meyer, zu Malchow.

Amt Ribnitz.

S. vereinte Gerichte zu *Gnoien, Marlow, Rostock* und *Tessin*.

Bandelstorf c. p., Goritz c. p., Teschendorf c. p.,	Doctor Bolten, in Rostock.

Amt Schwaan.

S. vereinte Gerichte zu *Bützow* I., *Güstrow* und *Rostock*.

Wokrent,	Gerichtsrath Ahrens, in Schwaan.

Amt Stavenhagen.

S. vereinte Gerichte zu *Faulenrost, Ivenack, Lage* und *Teterow*.

Adamsdorf c. p., Gaedebehn c. p., GrosHelle c. p., Kalübbe c. p., Krukow c. p., Langhagen, Lapitz, Liepen,	Advocat Roggenbau, in NeuBrandenburg.

Digitized by Google

KleinLukow c. p. Wrodow, Mallin, Peccatel c. p., Penzlin, Stadt und Herrschaft, Peutsch, Rahnenfelde, AltRehse, Rumpshagen, Tarnow, KleinVielen c. p., Woggersin,	Advocat Roggenbau, in NeuBrandenburg.
GrosBäbelin,	Doctor Sprengel, in Waren.
Bredenfelde, Galenbeck, Gützkow c. p., Jürgenstorf c. p., Kittendorf c. p., GrosVarchow,	Doctor Jenning, in Stavenhagen.
Breesen, Luplow c. p., Passentin,	Hofrath Moll, in NeuBrandenburg.
Briggow, Puchow, Rosenow, Varchentin c. p.,	Hofrath, Dr. Müller, in NeuBrandenburg.
Bristow c. p., Bülow c. p., HohenDemzin, GrosKöthel,	Advocat Danneel in Teterow.
Chemnitz c. p., Mölln c. p.,	Syndicus Nicolai, in NBrandenburg.
Deven, Kargow c. p.,	Syndicus Wiese, zu Güstrow.
Gros- und KleinFlotow c. p., Gros- und KleinGievitz c. p., Kraase, GrosPlasten, Rockow, Schorssow c. p.,	Advocat Voss, in Deven.

Digitized by Google

KirchGrubenhagen c. p., SchlossGrubenhagen, KleinLuckow c. p., GrosLuckow c. p., Moltzow c. p., Rothenmoor c. p.,	Stadtrichter, Gerichtsrath Josephi, in Malchin.
KleinHelle, Schwandt c. p., Vossfeld,	Rath, Dr. Brückner, in NeuBrandenburg.
Marxhagen c. p., KleinPlasten,	Gerichtsrath Martienssen, in Waren.

Amt Wredenhagen.

Siehe vereintes Gericht zu *Röbel*.

Ahrensberg c. p.,	Rath Zander, in AltStrelitz.
Blücher c. p., Dammwolde c. p., Finken c. p., Gotthun c. p., Hinrichsberg, Jürgensthal, Leizen, Massow c. p.,	Bürgermeister Meyer, zu Malchow.
Bollewick, Dambeck c. p., Karchow c. p., Nätebow, Spitzkulm, Karbow, Melz c. p., Priborn, Wildkuhl,	Bürgermeister, Hofrath Engel, in Röbel.
Grabenitz, Klink, Berendswerder,	Bürgermeister, Hofrath Schmidt, in Waren.
Solzow,	Advocat Voss, in Deven.
Wendhof c. p., Poppentin c. p.,	Advocat Brückner, in Waren.

c) *Die KlosterGüter.*

Siehe Abschnitt X.

Digitized by Google

d) *Rostocker District.*

Siehe vereintes Gericht zu *Rostock.*

Evershagen, Doctor Bolten, in Rostock.

e) *StiftungsGüter.*

Bergrade, Procurator Icke, in Parchim.

f) *Wismarscher District.*

Siehe vereinte Gerichte zu *Wismar* I. II.

II. *Für die CriminalJurisdiction.*

Vereinte Gerichte: (34)

a) Zu *Boizenburg:*

Dirigent,

Gutsbesitzer Georg Nicolaus Gerstenkorn, auf Badekow.

Richter, Gerichtsverwalter Gotth. C. Rassau, zu Boizenburg.

Actuarius, Christian Heinrich Behncke daselbst.

Für die Güter:

Düssin, KleinTimkenberg, (A. Wittenburg).

Badekow c. p., Beckendorf, Blücher, Gresse c. p., WendischLieps, Niendorf c. p., Schwartow, Sprengelshof, GrosTimkenberg, Wiebendorf und Hof Bretzin, Zahrensdorf, (A. Boizenburg).

b) Zu *Bothmer:*

Richter: Bürgermeister Heinrich Ebert, zu Grevismühlen.

Advocat August Bölte daselbst, *substit.*

Actuarius, Friedrich Wigger, zu Klütz.

Der GerichtsVerband besteht aus den Gütern:

Arpsbagen c. p., Bothmer c. p., Broock, Christinenfeld, Elmenhorst, Goldbeck, Grundshagen, Parin c. p., Steinbeck, Tarnewitzerhagen.

c) Zu *NeuBukow:*

Dirigent,

Gutsbesitzer Stever auf Wustrow.

Richter: Stadtrichter, Advocat Christian Dolberg, zu NeuBukow.

Bürgermeister, Adv. Lechler, das., *subst.*

Actuarius, Secretär, Chr. Joh. Giesecke daselbst.

Für die Güter:

Altenhagen, Berendshagen c. p., Blengow, KleinBölkow, Bolland, Buschmühlen c. p., Büttelkow c. p., Clausdorf, Danneborth, Detershagen c. p., Duggenkoppel, Eichholz, NeuGaarz, Garvsmühlen, Garvensdorf, Gerdshagen, Gersdorf c. p., Gnemern c. p., Goldberg c. p., Gorow c. p., Horst, Kägsdorf, AltKarin c. p., Körchow, Lehnenhof, Lischow, Madsow, Mechelsdorf, Miekenhagen, HohenNiendorf, GrosNiendorf, GrosNienhagen, Klein-

Digitized by Google

Nienhagen, Parchow, Poischendorf, AltPoorstorf, Pustohl, Radegast c. p., Rakow c. p., Roggow c. p., Rohlstorff c. p., Rosenhagen, GrosSiemen, KleinSiemen, Sophienholz, Spriehusen c. p., Steinhagen, KleinStrömkendorf, Tuitzen, Wakendorf, Westenbrügge c. p., Wichmannsdorf, Wustrow c. p., (A. Bukow).

d) Zu *Bützow:*

Dirigent,

Drost Ludwig, Baron von Meerheimb auf GrosGischow.

Richter: Bürgermeister, Adv. W. Paschen, zuBützow.
Doctor Heinrich Hast daselbst, *substit.*

Actuarius, Rathmann Friedr. Th. Drechsler, daselbst.

Für die Güter:
GrosBelitz, KleinBelitz, NeuKirchen, KleinGischow, HohenLukow, (A. Bukow).
GrosGischow, Katelbogen c. p., Moisall c. p., Reinstorf, Schependorf, Steinhagen, KurzenTrechow c. p., Viezen (A. Meklenb.)
Grünenhagen, Lübzin c. p., (A. Schwerin).
Boldenstorf, Wokrent, (A. Schwaan).

e) Zu *Crivitz:*

Dirigent,

Gutsbesitzer Wilhelm Peitzner auf Kölpin.

Richter: Hofrath Carl Christian Heinrich Schlüter, zu Crivitz.

Actuarius, StadtSecretär Carl Aug. Bade daselbst.

Für die Güter:
Augustenhof, Basthorst c. p., Bülow c. p., Kölpin, Kritzow c. p., Müsselmow c. p., Radepohl, Schlieven, Vorbeck, Wendorf c. p., Wessin, (A. Crivitz).
Zieslübbe, (A. Grabow).
Keez, (A. Meklenburg).
Liessow, (A. Schwerin).
Stieten c. p., (A. Sternberg).

f) Zu *Faulenrost:*

Dirigent,

Erblandmarschall, Graf von Hahn, auf Basedow etc.

Richter: Bürgermeister, Dr. Schultetus in Malchin.
Stadtrichter, Gerichtsrath Josephi daselbst, *substit.*
Advocat Heinr. Christ. Brandt, zu Güstrow, *substit.*

Actuarien: N. Hintze, zu Faulenrost.
Postmeister Christian Meincke, zu Malchin.

Für die Güter:
Baumgarten, KleinGrabow, Grabowhoefe c. p., Panschenhagen, Tressow c. p., (A. Neustadt).
Kuchelmiss c. p., (A. Goldberg).

Digitized by Google

Hinzenhagen, Thürkow c. p., (A. Güstrow).
Basedow c. p., Faulenrost c. p., Hinrichshagen c. p., Lansen c. p., Rittermannshagen, (A. Stavenhagen).

g) Zu *Gadebusch:*

Landrath Johann Jacob von Leers auf Schönfeld.
Richter, Stadtrichter Carl Gottfried Ernst Metelmann, zu Gadebusch.
Adv. Wilhelm Adolph Christian Rötger daselbst, *substit.*
Actuarius, StadtSecretär Carl Joh. Launburg daselbst.
Für die Güter:
Bentin, Dorotheenhof, Dutzow c. p., Frauenmark c. p., Hindenberg, Holdorf, GrosHundorf c. p., Jeese, Käselow, Löwitz, Lützow c. p., Meezen c. p., Othensdorf, Pokrent c. p., Roggendorf c. p., KleinSalitz, GrosSalitz c. p., Schönwolde, Vehlböken c. p., Vietlübbe, Wedendorf c. p., (A. Gadebusch).
Bernstorf c. p., Hanshagen, Schönhof c. p., FräuleinSteinfort, Wendelstorf, (A. Grevismühlen).
GrosBrütz, Brüsewitz c. p., GrosEichsen c. p., MühlEichsen, Rosenhagen, Schönfeld, Seefeld, Webelsfelde, GrosWelzin c. p., Zülow, (A. Schwerin).
Rögnitz c. p., (A. Wittenburg).

h) Zu *Gnoien:*

Dirigent,
Kammerherr, Major von Kardorf, auf Böhlendorf.
Richter: Stadtrichter, Hofrath Joach. Friedr. Wilh. Bölckow daselbst.
Advocat Carl Gustav Wilh. Willbrandt daselbst, *substit.*
Actuarien: Advocat Carl Friedr. Wilh. Möller daselbst.
Carl Fuhrmann daselbst, *ad interim.*
Für die Güter:
Baebelitz c. p., Bobbin c. p., Boddin c. p., Böhlendorf c. p. Dölitz c. p., Duckwitz, Gottesgabe, Grammow, Granzow, Holz-Lübchin, Lübchin, Lüchow, Lühburg c. p., GrosLunow, KleinLunow, KleinNieköhr, Nustrow, AltPannekow, Quitzenow, Remlin, Samow c. p., Stassow c. p., Strietfeld, Tangrim, Viecheln, Alt- und NeuVorwerk, Warbelow, Wasdow, Wolckow c. p., (A. Gnoien).
Neuhof, (A. Ribnitz).

i) Zu *Grevismühlen:*

Dirigent,
Gutsbesitzer Meno Diederich Rettich auf Harkensee.
Richter, Adv. Aug. Siegfr. Balck zu Grevismühlen.
Bürgermeister Daniel in Rehna, *substit.*
Actuarius, vacat.

Digitized by Google

Für die Güter:
Barnekow c. p., Beidendorf, Benekendorf, Bössow-Westhof, Bössow-Osthof, Damshagen c. p., Dönkendorf, Eggerstorf c. p., Gressow, Grossenhof c. p., Harkensee c. p., Harmshagen, Hofe, Hohenkirchen, Hoikendorf, NeuJassewitz, Johannstorf c. p., Kalkhorst c. p., Köchelstorf c. p., GrosKrankow c. p., Lutterstorf, HofMummendorf, KirchMummendorf, Naudin, Neuenhagen, Neuhof, Oberhof c. p., Rambow, Rankendorf, Rastorf c. p., Reppenhagen, Rethwisch c. p., Rosenhagen, Saunstorf c. p., Scharfstorf, Schmachthagen, Gros- und KleinSchwansee c. p., Stellshagen, GrapenStieten, GrosStieten, Tressow, Wahrstorf, GrosWalmstorf c. p., KleinWalmstorf c. p., Weitendorf c. p., Wieschendorf c. p., Wilmstorf, Wolde, Zierow c. p., (A. Grevismühlen).

k) Zu *KirchGrubenhagen:*

Dirigent,

Landrath, Baron von Maltzahn auf Rothenmoor.

Richter: Gerichtsrath Josephi, zu Malchin.
Bürgermeister, Doctor Schultetus daselbst, *substit.*

Actuarius, Organist H. Bohn, zu KirchGrubenhagen.

Für die Güter:
KirchGrubenhagen c. p., SchlossGrubenhagen, GrosLuckow c. p., KleinLuckow c. p., Moltzow c. p., Rothenmoor c. p., (A. Stavenhagen).

l) Zu *Güstrow:* (I.)

Dirigent,

Gutsbesitzer Manecke auf Vogelsang.

Richter: Advocat Helmuth von Schultz daselbst.
Advocat Ferd. Joh. Heinr. Conr. Schondorf daselbst, *substit.*

Actuarius, Notarius Fr. Wilh. Chr. Livonius daselbst.

Für die Güter:
Gülzow, Wilhelminenhof c. p., (A. Crivitz).
KleinBreesen c. p., (A. Lübz).
Boldebuck, Mühlengeez, (A. Schwerin).
Bolz c. p., Ruchow, Tieplitz, (A. Sternberg).
Bellin, (A. Goldberg).
Amalienhof, Dehmen, Gremmelin c. p., Hägerfelde, Karcheez, Karow, Käselow, Kussow, Lüdershagen, Mierendorf, Niegleve c. p., Nienhagen c. p., Raden, Reinshagen, Schlieffenberg, Schönwolde, Tolzien, Vietgest, Vogelsang, Wendorf, Zapkendorf c. p., (A. Güstrow).
Prützen c. p., (A. Schwaan).

m) Zu *Güstrow:* (II.)

Dirigent,

Gutsbesitzer Christian Wilhelm Engel auf Charlottenthal.

Digitized by Google

Richter: Richter Wilhelm Rönnberg in Güstrow.
StadtSyndicus Joh. Friedr. Wilh. Wiese daselbst.
Adv. Ferd. Joh. Heinr. Conr. Schondorf das.
Actuarius, GerichtsActuar Chr. Died. Holsten ◯, das.

Für die Güter:
Dersentin, Lalendorf, Langhagen, Marienhof, Steinbeck, (Amts Goldberg).
Bansow, Braunsberg, Carlsdorf, Drölitz, GrosGrabow c. p., Hoppenrade c. p., Lübsee c. p., Lüssow c. p., Neuhof c. p., Rothspalk, Scharstorf c. p., Spoitendorf c. p., Striggow c. p., Wotrum, Zehna, (A. Güstrow).

n) Zu *Ivenack:*

Dirigent,

Gustav, Baron von Maltzahn, Graf von Plessen, auf Ivenack.
Richter: Advocat, Senator Roggenbau in Neu-Brandenburg.
Rath, Dr. Brückner daselbst, *substitut.*
Actuarius, Secretär Ehrlich zu Ivenack.

Für die Güter:
Ivenack c. p., (A. Ivenack).
Borgfeld, Kastorf c. p., Knorrendorf c. p., Kriesow, Zwiedorf, c. p., (A. Stavenhagen).
Wolde.

o) Zu *Krakow:*

Dirigent,

Gutsbesitzer Theodosius von Levetzow auf Koppelow.
Richter: Advocat Heinrich Bölte zu Krakow.
Stadtrichter, Hofrath Carl Ludwig Voss daselbst, *substitut.*
Actuarius, StadtSecretair Joh. Christ. Bernh. Rudow ◯, daselbst.

Für die Güter:
Glave, Louisenhof, AltSammit, NeuSammit c. p., GrosTessin, KleinTessin, (A. Lübz).
Dobbin c. p., Reimershagen, (A. Goldberg).
Ahrenshagen c. p., Charlottenthal c. p., KleinGrabow, Koppelow, (A. Güstrow).

p) Zu *Lage:*

Dirigent,

Gutsbesitzer von Gadow, auf GrosPotrems.
Richter: Bürgermeister Conrad Lüders in Lage.
Advocat Helmuth v. Schultz in Güstrow, *substitut.*

Digitized by Google

Richter, Advocat Friedr. Joach. Liss in Sülze, *subst.*
Actuarius, StadtSecretär C. M. Kranitzky in Lage.

Für die Güter:
Dalwitz c. p., Grieve, Poggelow, Prebberede, Stechow, Stierow, Walckendorf c. p., (A. Gnoien).
Diekhof c. p., Dolgen, Dudinghausen c. p., Jahmen, NeuKaetwin, Kossow, Knegendorf, Alt- und NeuPolchow, GrosPotrems c. p., Rensow, GrosRidsenow c. p., Schweez, Schwiessel c. p., Wardow c. p., Weitendorf, GrosWüstenfelde c. p., (A. Güstrow).
NeuHeinde c. p., (A. NeuKalden).
Goritz, (A. Ribnitz).
KleinRidsenow c. p., Wozeten, (Amt Stavenhagen).

q) Zu *Lübz:*

Dirigent,
Gutsbesitzer von Hartwig auf Daschow.
Richter, Hofrath Wilhelm Stampe in Lübz.
Actuarius, Heinrich Schultz daselbst.

Für die Güter:
Frauenmark c. p., Kressin, KleinNiendorf, (A. Crivitz).
Beckendorf, Benthen, Damerow c. p., Daschow, Grambow, Greven c. p., Karow c. p., Kuppentin, Passow c. p., Penzlin, GrosPoserin c. p., Stuersche HinterMühle, Suckwitz c. p., Tannenhof, Weisin, Welzin c. p., (A. Lübz).
Brütz c. p., Diestelow c. p., Finkenwerder, NeuPoserin, KleinPoserin, (A. Goldberg).

r) Zu *Lützenhof:*

Dirigent,
Justizrath, Edler von Paepke auf Lützenhof.
Richter: Advocat Siegfried Balck in Grevismühlen.
Bürgermeister Ebert daselbst, *substitut.*
Actuarius, Johann Friedrich Wilhelm Otto Prange zu Lützenhof.

Für die Güter:
Lützenhof c. p., Dassow, Prieschendorf c. p., A. Grevismühlen).

s) Zu *Malchow:*

Dirigent,
Aug. Adam Phil. Matth. von Flotow, auf Woldzegarten.
Richter: Bürgermeister Fr. Joh. Georg Conr. Meyer zu Malchow.
Advocat Aug. von Leitner zu Plau, *substit.*
Actuarius, StadtSecretär H. J. C. Harberding zu Malchow.

Für die Güter:
Darz, Grüssow, Käselin, Kogel, Hof- und KirchLützendorf c. p., WendischPriborn, Rogeez, Satow c. p., Stuer c. p., StuerVorwerk, Wahlow c. p., Woldzegarten, Zislow, (A. Lübz),

Digitized by Google

Göhren c. p., Jürgenshof, Leisten, AltSchwerin c. p., Sparow c. p., Werder, (A. Plau).
Blücher, Dammwolde c. p., Finken c. p., Gothun c. p., Hinrichsberg, Jürgensthal, Leizen, Massow c. p., (A. Wredenhagen).

t) Zu *Parchim:*

Dirigent,

Gutsbesitzer von Quitzow auf Severin.
Richter: Advocat Carl Conr. Voss in Parchim.
Procurator Icke daselbst, *substit.*
Actuarius, Adv. Gust. Georg Ludw. Wilhelms daselbst.

Für die Güter:
Herzberg c. p., (A. Crivitz und Lübz).
Balow, Dargelütz c. p., Griebow, Kummin und Tessenow c. p., Meierstorf, Mentin, Möderitz c. p., Möllenbeck c. p., Neese c. p., Neuhof, Poltnitz, Repzien, Werle c. p., (A. Grabow).
Lanken, (A. Lübz).
Severin c. p., (A. Goldberg).
Bergrade, OeconomieGut.

u) Zu *Penzlin:* (I.)

Dirigent,

Erblandmarschall, Baron von Maltzan auf Burg Penzlin.
Richter, Senator, Adv. Roggenbau in NBrandenburg.
Actuarius, GerichtsSecr. C. A. Berkhausen, zu Penzlin.

1) Für die Stadt Penzlin:
2) Für die Güter:
Bauhof, Neuhof, Krukow, Lübkow, Mallin, AltRehse, Werder, Wustrow, (A. Stavenhagen).

v) Zu *Penzlin:* (II.)

Dirigent,

Kammerherr von Engel, auf Breesen.
Richter: Senator, Adv. Roggenbau in NBrandenburg.
Rath, Bürgermeister, Dr. Brückner daselbst, *substit.*
Actuarius, GerichtsSecretär C. A. Berkhausen, zu Penzlin.

Für die Güter:
Ave, GrosLukow, Marin, Möllenhagen, Mollenstorf, GrosVielen, Zahren c. p., (A. Neustadt).
Adamsdorf c. p., Breesen, Chemnitz c. p., Gros- und Klein-Flotow c. p., Gaedebehn c. p. GrosHelle c. p., KleinHelle, Kalübbe c. p., Langhagen, Lapitz, Liepen, KleinLuckow c. p., Luplow c. p., Mölln c. p., Passentin, Rahnenfelde, Rumpshagen, Schwandt c. p., Tarnow, KleinVielen c. p., Vossfeld, Woggersin, Wrodow, (A. Stavenhagen).
Auch für die der Stadt Penzlin gehörenden Grundstücke Grapenwerder und Schönort.

Digitized by Google

w) Zu *Röbel:*

Dirigent,

Klosterhauptmann, Baron von LeFort auf Boeck.

Richter: Bürgermeister, Hofrath Chr. Engel in Röbel.
Advocat Christ Heinr. Poertner daselbst, *substit.*

Actuarius, Rathmann Ludwig Christ. Jung daselbst.

Für die Güter:

Altenhof c. p., Suckow, (A. Lübz).
Rossow Hof, Rossow Dorf, (A. Plau).
Ahrensberg c. p., Below, Bollewick, Buchholz, Dambeck, Grabow, Hauptsmühle, Karbow, Karchow c. p., Gros- und Klein-Kelle, Klopzow, Krümmel c. p., Alt- und NeuLeppin c. p., Ludorf c. p., Melz c. p., Naetebow, Netzeband c. p., Poppendin c. p., Priborn, Retzow c. p., Schönberg c. p., Solzow, Spitzkuhn, Wackstow, Wendhof, Wildkuhl, Winkelhof, Zielow, Zierzow, (A. Wredenhagen).

x) Zu *Rostock:*

Dirigent,

Hauptmann von der Lühe auf Sildemow.

Richter: Senator, Dr. G. W. Saniter in Rostock.
Doctor Gottl. Christian Kippe daselbst.
Bürgermeister W. Lüders in Marlow, *substit.*

Actuarien: Johann Heinrich Ritzerow in Rostock.
Advocat Christian Heinrich Hoppe daselbst, *substit.*

Für die Güter:

Rederank, (A. Bukow).
Brunstorf, Dammerstorf c. p., Drüsewitz c. p., Kanneberg, Kucksdorf, Selpin c. p., Wöpckendorf, (A. Gnoien).
Fresendorf, AltKaetwin, Kobrow, Reez, Teschow c. p., Gros- und KleinViegeln, (A. Güstrow).
Bandelstorf c. p., Barkvieren c. p., Carlsruhe, Dettmannsdorf, Dudendorf c. p., Dummerstorf c. p., Emekendorf, Freudenberg c. p., Gnewitz, Alt- und NeuGuthendorf, Kölzow c. p., Lieblingshof, Neuendorf c. p., Niekrenz, Pankelow, Petschow (Pfarr-Gericht), Poppendorf, Redderstorf, Reppelin, AltSteinhorst, NeuSteinhorst, Stubbendorf, Teschendorf c. p., Wehnendorf, Wendorf, (A. Ribnitz).
Beselin, Bussewitz, Evershagen, GrosKussewitz, KleinKussewitz und Finkenberg, Sildemow, HohenSchwarfs, GrosStove c. p., Wahrstorf, (Rost. District).
Brookhusen, Ziesendorf, (A. Schwaan).

y) Zu *Schwerin:*

Dirigent,

Gutsbesitzer Georg von Behr auf Görslow.

Richter: Advocat August Westphal in Schwerin.

Digitized by Google

Richter, Advocat Rudolph Friedrich Peter Carl zur Nedden dasslbst, *substit.*

Actuarius, CommissionsSecretär Parbs daselbst.

Für die Güter:

Gneven, Gustaevel c. p., Kladow, Rönkenhof, Zaschendorf, (A. Crivitz).

NeuSchlagsdorf, (A. Meklenburg).

Ahrensboek, Cambs c. p., Cramonshagen c. p., Görslow, Gottesgabe, Gottmannsfoerde c. p., Grambow c. p., Kleefeld c. p., Leezen c. p., Nienmark, BarnerStück c. p., KleinTrebbow c. p., KleinWelzin c. p., Wendischhof, (A. Schwerin).

Schossin, (A. Wittenburg).

z) Zu *Stavenhagen:*

Dirigent,

Rittmeister von Blücher auf Rosenow.

Landrath von Oertzen auf Jürgenstorf, *substit.*

Richter: Hofrath, Dr. Müller in NeuBrandenburg.

Stadtrichter Reuter in Stavenhagen, *substit.*

Actuarius, AmtsRegistrator Joh. Gottl. August Faull daselbst.

Für die Güter:

Bredenfelde, Briggow, Galenbeck, Gützkow c. p., Jürgenstorf c. p., Kittendorf c. p., Peckatel c. p., Peutsch, Puchow, Rosenow, Varchentin c. p., GrosVarchow, (A. Stavenhagen).

aa) Zu *Sternberg:*

Dirigent,

Geheimer Legationsrath von Schmidt, zu Ludwigslust.

Richter: Bürgermeister Anton Wulfleff zu Sternberg.

Advocat Johann Gottl. Steffenhagen daselbst, *substit.*

Actuarius, Ferdinand Maass daselbst.

Für die Güter:

Friedrichswalde, Kuhlen, Langensee, Penzin, KleinPritz c. p., Tessin, Wameckow, Zibühl c. p., (A. Crivitz).

Dämelow, Eikelberg, Eikhof, Golchen, Laase, Rothenmoor c. p., Rubow, AltSchlagstorf, Thurow, (A. Meklenburg).

LangenBrütz, (A. Schwerin und Crivitz).

Borkow, Dinnies, Gaegelow, GrosGörnow, KleinGörnow, Kaarz, Mustin c. p., Prestin c. p., GrosRaden c. p., Rothen, Weitendorf, Zülow c. p., (A. Sternberg).

bb) Zu *Tessin:*

Dirigent,

Gutsbesitzer Adam Joachim von Koss auf Vilz.

Richter: Stadtrichter Friedr. Wehner in Tessin.

Advocat Joh. Friedr. Wilh. Tonagel daselbst, *substit.*

Digitized by Google

Actuarius, Aug. Carl Wilh. Collasius daselbst.

Für die Güter:
Kowalz, GrosNjeköhr, NeuNieköhr, Repnitz, Schabow, Sophienhof, Starkow, Thelkow, Vilz, Wilhelmshof c. p., Wohrenstorf c. p., Woltow, (A. Gnoien).
Wesselstorf, (A. Güstrow).
HohenGubkow, Helmstorf, Liepen, GrosLüsewitz c. p., Stormstorf c. p., KleinTessin c. p., Teutendorf, Vieren, Vietow, KleinWehnendorf, Wendfeld. NeuWendorf, Zarnewanz, (A. Ribnitz).

cc) Zu *Teterow:* (I.)

Dirigent,

Gutsbesitzer Carl Ludw. Friedr. von Lowtzow auf Klaber.

Richter: Advocat Christian Joh. Constant. Danneel in Teterow.
Bürgermeister Friedrich Meinshausen daselbst, *substit.*

Actuarius, N. N. Lübcke daselbst.

Für die Güter:
Schlackendorf, (A. Gnoien).
Bartelshagen, Bergfeld, Friedrichshagen und Hohenfelde, Gottin, Klaber, KleinKöthel c. p., Matgendorf c. p., Perow, Pohnstorf, Pölitz, Roggow c. p., Schrödershof, Striesenow, Tellow, Tessenow, Vietschow c. p., Warnkenhagen c. p., Wattmannshagen, Zierstorf, (A. Güstrow).
Bukow, Gorschendorf, Hagensruhm, Jettchenshof, Karnitz, Lelkendorf, HohenMistorf c. p., GrosMarkow c. p., Pohnstorf, Rey, Sarmstorf, Schwastorf, Schwetzin, AltSührkow c. p., Suckow c. p., Teschow, (A. NeuKalden).
Bristow c. p., Bülow c. p., HohenDemzin, GrosKoethel, (A. Stavenhagen).

dd) Zu *Teterow:* (II.)

Dirigent,

Gutsbesitzer Joh. Aug. Friedr. Wilh. Held auf KleinRoge.

Richter: Bürgermeister Friedrich Meinshausen, zu Teterow.
Advocat Christian Joh. Constant. Danneel daselbst, *substit.*

Actuarius, Rathmann Paegelow daselbst.

Für die Güter:
NeuPannekow, (A. Gnoien).
Appelhagen c. p., Grambzow, KleinRoge, (A. Güstrow).
Gehmkendorf, Klenz c. p., Levitzow c. p., Schorrentin c. p., NeuSührkow, (A. NeuKalden).
Alt- und NeuPanstorf, Remplin c. p., BurgSchlitz c. p., Ziddorf, (A. Stavenhagen).

ee) Zu *Waren:* (I.)

Dirigent,

Graf Felix von Voss auf GrosGievitz.

Digitized by Google

Richter: Advocat Joh. Friedr. Wilh. Brückner, zu Waren.
Bürgermeister Heinr. Christ. Pries daselbst, *substit.*

Actuarius, StadtSecretär Carl Wilh. Wagner daselbst.

Für die Güter:
Sophienhof, (A. Lübz).
Ankershagen c. p., Boek c. p., Dambeck, GrosDratow, KleinDratow, Federow c. p., Rethwisch c. p., Alt- und NeuSchönau c. p., Schwastorf, Speck c. p., Wendorf c. p., (A. Neustadt), Deven, GrosGievitz c. p., Kargow c. p., Kraase, Marxhagen, GrosPlasten, KleinPlasten, Rockow c. p., Schorssow c. p., Ulrichshusen, (A. Stavenhagen).

ff) Zu *Waren:* (II.)

Dirigent,

Gutsbesitzer Leopold Kaehler auf Klink.

Richter: Hofrath Jul. Carl Heinr. Schmidt, zu Waren.
Advocat Joh. Fr. Wilh. Brückner daselbst.
Doctor Wilh. Friedr. Aug. Schmidt daselbst, *substit.*

Actuarius, Notarius Friedr. Eberh. Stammer daselbst.

Für die Güter:
AltGaarz, NeuGaarz c. p., HellerMühle, Klocksin c. p., Neu Sapshagen, (A. Lübz).
Clausdorf, Lehsten, Pieverstorf, Torgelow c. p., KleinVarchow, Vielist c. p., (A. Neustadt).
GrosBäbelin, (A. Stavenhagen).
Berendswerder, Grabenitz, Klink c. p., (A. Wredenhagen).

gg) Zu *Wismar:* (I.)

Dirigent,

Oberstlieutenant von Bassewitz auf Schimm.

Richter: Senator, Dr. Wilh. Christian Süsserott in Wismar.
Adv. Julius Alb. Martens daselbst, *substit.*

Actuarius, Advocat Carl Jul. Dahlmann daselbst.

Für die Güter:
Dreveskirchen, Friedrichsdorf, Goldebee, Steinhausen c. p., (A. Bukow).
Fahren, Grefse, Holdorf, Necheln, Neuhof c. p., Ravensruh c. p., Schimm, Tarzow, Trams c. p., (A. Meklenburg).
Zarnekow, (Wismarsch. Distr.)

hh) Zu *Wismar:* (II.)

Dirigent,

Gutsbesitzer Friedrich Bobsien auf Kritzow.

Richter: Advocat Gabr. Aug. Michelsen in Wismar.
Adv. Gabr. Christ. Lembke daselbst, *substit.*

Digitized by Google

Actuarius, Notarius Friedrich Ernst Mau daselbst.

Für die Güter:
Dameckow, Gamehl c. p., Alt- und NeuHageboek, How, Kartlow, Kritzow, Tatow c. p., Vogelsang, (A. Bukow).
Bibow und Hasenwinkel, Nutteln, (A. Crivitz).
Gramkow, KleinKranckow, Levetzow, Manderow, Niendorf, Klein- und NeuStieten, HohenWieschendorf, (A. Grevismühlen).
Buchholz, Flessenow, Jesendorf, Kahlenberg, Kleekamp, Krassow, Masslow, Neperstorf, Retgendorf, Schmackentin, Ventschow, Wietow, Zurow, (A. Meklenburg).
Moltenow, (A. Schwerin).
Wisch, (Wismarschen Districts).

ii) Zu *Wittenburg:*

Dirigent,

Landrath Adolph von Eyben auf Setzin.

Richter, Advocat Carl Ernst Friedr. Jul. Krüger, zu Wittenburg.

Actuarius, Notarius Joh. Heinr. Albrecht Müffelmann daselbst.

Für die Güter:
Bandekow, Benz c. p., Jesow, Jessenitz, Setzin, Warlitz c. p., (A. Schwerin).
Badow c. p., Banzin, Boddin c. p., Brahlstorf, Camin, Dammereez c. p., Dersenow, Dreilützow c. p., Drönnewitz c. p., Garlitz, Goldenbow c. p., Goldenitz c. p., Harst c. p., Hülseburg c. p., Kloddram, c. p., Körchow, Langenheide, Lehsen, Melkhof, Mühlenbeck, Neuhof c. p., Perlin, Pritzier, Quassel, Raguth c. p., Gros- und KleinRenzow, Rodenwalde c. p., Ruhethal, Scharbow c. p., Schwechow, Söhring, Tessin, Tüschow c. p., Volzrade, Vortsahl, Waschow, Wölzow, Zapel, Zühr, (A. Wittenburg).
Gosau, (A. Boizenburg).

3) *In den Städten:*

Rostock: / *Wismar:* die Stadt-, Ober- und Niedergerichte. S. XII. Abschnitt.

4) *In der Stadt Schwerin:*

Das MagistratsGericht, S. XII. Abschnitt.

5) *In den übrigen LandStädten:*

(1) In CivilSachen.

Die Großherzoglichen Stadtrichter,
mit zwei vom Rathe angeordneten Beisitzern.

a) *Im Herzogthume Schwerin.*

Zu *Brüel:* Bürgermeister Heinr. Friedr. Born.
Actuarius, Johann Friedrich Pries.

Digitized by Google

Zu *NeuBukow:* Adv. Christ. Friedr. Joh. Dolberg.
Actuarius, Secretär Chr. Joh. Gieseke.

— *Crivitz:* Bürgermeister, Hofr. Chr. H. Schlüter.
Actuarius, Carl August Bade.
Protocollist, F. W. Kerstenhann, *ad int.*

— *Dömitz:* Bürgermeister Carl Vogel, *ad interim.*
Actuarius, Gustav Adolph Gotsch.

— *Gadebusch:* Advocat Carl Gottfr. Ernst Metelmann.
Actuarius, StadtSecretär C. J. Launburg.

— *Grabow:* Advocat Carl Caspar.
Protocollist, Ernst Martienssen.

— *Grevismühlen:* Bürgermeister Heinrich Ebert.
Actuarius: Carl Christ. Behrmann ◯.
Friedr. Joh. Heinr. Schultze, Gehülfe.

— *Hagenow:* Bürgermeister, Dr. Johann Ernst Georg Bölte.
Adv. Carl Heinr. Otto Paschen, *substit.*
Actuarius, Friedr. Joh. Gustav Meltzer.
Protocollist, Heinrich Rick.

— *Kröpelin:* Bürgermeister Andr. Burch. Röper.
Actuarius: Joh. Christ. Odewahn, *emer.*
Peter Johann Hormann, *adj.*

— *Lübz:* Bürgermeister, Hofr. W. F. A. Stampe.
Adv. Heinr. Christ. Aug. Ferd. Drechsler, Gehülfe.
Actuarius, Advocat Ernst Gaedcke.

— *Malchow:* Bürgermeister Fr Fr. J. Georg C. Meyer.
Actuarius, H. J. C. Harderding.

— *Neustadt:* Bürgermeister Carl Friedr. Heinr. Timm.
Actuarius, Joh. Wilh. Sam. Jancke.

— *Parchim:* Gerichtsrath Carl Langfeldt.
Actuarius, Friedrich Weckmann ◯.

— *Rehna:* Bürgermeister Carl Ludwig Daniel.
Actuarius: J. F. M. Lemke.
Johann Carl Lemke, *adj.*
Protocollist, And. Jac. Christ. Lenschau.

— *Sternberg:* Bürgermeister, Adv. Anton Wulfleff.
Actuarius, Hartw. Joh. Fried. Massmann.

— *Waren:* Gerichtsrath Johann Martienssen.
Doctor Alb. Friedr. Sprengel, Gehülfe.
Actuarius, Ernst Könemann.

— *Wittenburg:* Bürgermeister, Hofrath C. L. F. W. Vaigt.
Actuarius, Hermann Joh. Gottl. Dölle.

Digitized by Google

b) *Im Herzogthum Güstrow.*

Zu *Boizenburg:*	Gerichtsverwalter, Advocat Gotthard Carl Rassau.
	Actuarius, C. H. Behncke.
— *Gnoien:*	Bürgermeister, HofrathJ.F.W.Bölckow.
	Adv. C. Gust. H. Wilbrandt, MitArbeiter.
	Actuarius, Adolph Stampe.
— *Goldberg:*	Bürgermeister Gustav Zickermann.
	Actuarius, Friedr. Oppermann, *ad int.*
	Protocollist, Ernst Friedr. Wilh. Duge.
—*Güstrow*, Stadt, Burg- u. Dom-Freiheit:	Advocat Wilhelm Rönnberg.
	Carl Friedrich Buchka, MitArbeiter.
	Actuarius, Christian Diedr. Holsten ◯.
— *NeuKalden:*	Bürgermeister, Adv. C. F. W. Görbitz.
	Actuarius, Johann Friedrich Müller.
— *Krakow:*	Bürgermeister, Hofrath Carl Ludw. Voss.
	Advocat Dan. Carl Heinr. Bölte, Gehülfe.
	Actuarius Joh. Christ. Bernh. Rudow ◯.
— *Lage:*	Bürgermeister, Adv. Conr. Fr. Lüders.
	Actuarius, C. M. Kranitzky, *ad inter.*
— *Malchin:*	Gerichtsrath Fr. Wilh. Ferdin. Josephi.
	Actuarius, Friedrich Eisenblätter, *ad interim.*
— *Marlow:*	Bürgermeister Carl Friedr. Wilh. Lüders.
	Actuarius, Christian J. E. Bass.
— *Plau:*	Bürgermeister, Dr. Ferd. Klitzing.
	Adv. Aug. Carl Wilh. v. Leitner, Auditor.
	Actuarius, G. A. Wendt, Ger. Secretär.
	Franz Burmeister, *ad inter.*, Gehülfe.
— *Ribnitz:*	Doctor Carl Ludwig Johann Koeve.
	Actuarius, Friedrich Beister.
— *Röbel:*	Bürgermeister, Hofr. C. L. B. Engel ◯.
	Actuarius, Gottfried Gennburg.
— *Schwaan:*	Bürgermeister, Gerichtsrath W. F. G. Ahrens.
	Dr. Chr. Heinr. Helm. Præstien, Auditor.
	Actuarius, Carl Heinr. Friedr. Peters.
	Protocollist, Joh. Wilh. Heinr. Ehlers.
— *Stavenhagen:*	Bürgermeister, Georg Johann Reuter.
	Dr. Friedr. Carl Jenning, Gehülfe.
	Actuarius, C. H. Tiedt, *ad interim.*
— *Sülze:*	Bürgermeister Friedr. Joachim Liss.
	Actuarius, Heinr. Dan. Aug. Bolte.

Digitized by Google

Zu *Tessin:* Bürgermeister Friedrich Wehner.
Actuarius, W. F. Haase, *ad interim.*
— *Teterow:* Bürgermeister Meinshausen, *ad inter.*
Actuarius, Adam Friedrich Lehsten.
— *Penzlin:* siehe ritterschaftliche Güter.

c) *Im Fürstenthume Schwerin.*

Zu *Bützow:* Bürgermeister Wilhelm Paschen.
Advocat Wilhelm Meister, Auditor.
Actuarien: Joachim Friedrich Kramer, *emer.*
Albert Georg Wendt.
Protocollist, Heinrich Wendt.
— *Warin:* Bürgermeister C. W. C. Telschow.
Actuarius, August Theodor Kulow.

(2) In PupillenSachen und andern, den Magistraten zustehenden JurisdictionsFällen, auch über StadtGrundstücke:

Die StadtRäthe, als Waisen- und PatrimonialGerichte.
(S. XII. Abschnitt.)

V. PrüfungsBehörden:

1) *Das OberAppellationsGericht zu Rostock,*
für die Mitglieder des OberAppellationsGerichts, der JustizKanzleien, des CriminalCollegii, der Amts-, Stadt- und sonstigen SpecialGerichte, auch der Magistrats- und aller übrigen Patrimonialgerichte.

2) *Die PrüfungsCommission zu Rostock,*
für die RechtsCandidaten zur Advocatur oder zum Auditorat bei Amts-, Stadt- und MagistratsGerichten. (Dieselbe versammelt sich um Ostern und Michaelis jeden Jahres.)

Mitglieder:

Justizrath Carl Ferdinand Siebmann, zu Rostock.
Professor, Dr. Christoph Joh. Friedr. Raspe, zu Rostock.
Justizrath Carl Heinrich Christoph Trotsche, zu Güstrow.
Justizrath Reinhold Carl von Monroy, zu Schwerin.
Professor, Dr. Johann Friedrich Kierulff, zu Rostock.
Actuarius, Advocat Carl Friedr. Erdm. Sohm, auch CassenBerechner.
Pedell, KanzleiPedell Dav. Heinr. Jenzen.

3) *Die JustizKanzleien zu Schwerin, Güstrow und Rostock,*
für die vom Decan der JuristenFacultät zu Rostock creirten Notarien zum Zweck deren Immatriculirung.

Digitized by Google

VI. Landwirthschaftliche und forstverständige Taxatoren

zu gerichtlichen GüterAbschätzungen,

(vermöge der landesherrlichen Constitution, wegen Abwendung der Concurse, vom 27 Februar 1813, §. 6. Wegen der Grösse der sechs benannten Districte siehe II. Theil, dritte Abtheilung, militairische Topographie).

1) Im Districte *Rostock:*

Gutsbesitzer von Oertzen, auf Woltow.
Kammerherr, Major von Kardorf, auf Böhlendorf.
Oberforstmeister von Grävenitz, zu Doberan.

2) Im Districte *Wismar:*

KammerCommissär Wendt, in Ludwigslust.
Gutsbesitzer Sibeth, auf Fahren.
Oberforstmeister von Schack, zu Wolken.

3) Im Districte *Schwerin:*

KammerCommissär Wendt, in Ludwigslust.
Gutsbesitzer von Schack ⓖ ◯, auf Retgendorf.
Oberforstmeister von Lehsten, zu Rehna.

4) Im Districte *Parchim:*

Amtshauptmann Burgmann, zu Goldberg.
Gutsbesitzer von Dannenberg, auf Neese.
Oberforstmeister von Buch ⓖ ◯, zu Ludwigslust.

5) Im Districte *Güstrow:*

Geheimer Amtsrath Drechsler, in Lübz.
Oberforstmeister von Wickede ◯, zu Dargun.
Oberförster Garthe, zu Remplin.

6) Im Districte *Waren:*

Amtmann Koppe, zu Grabow.
Gutsbesitzer von Flotow, auf Walow.
Forstmeister Passow, zu Sternberg.

VII. Immatriculirte Notarien: (374)

werden, nach der Verordnung vom 26 Januar 1786, wenn sie bei einer der drei JustizKanzleien recipiret sind, auch bei den andern beiden reciproce zugelassen.

Oeffentliche Behörde,

zur Creirung der Notarien und zur Ertheilung der Notariats-Diplome ist der jedesmalige Decanus der JuristenFacultät zu Rostock, vermöge einer, von der Landesherrschaft ausgebrachten Kaiserlichen Comitive vom 23 Julius 1582.

Zu *Boizenburg:* Commissionsrath Carl Friedr. Giffenig.
Advocat Gotthard Carl Rassau.

Digitized by Google

Zu *Boizenburg:*	Advocat Hans Friedrich Bürger.
	AmtsRegistrator Carl Fr. Christ. Koch.
— *Brüel:*	Postmeister Johann Friedrich Pries ◯.
	Bürgermeister Heinr. Friedrich Born.
— *Neu Bukow:*	Bürgermeister Joh. Gottl. B. Lechler.
	Advocat Christ. Joh. Friedr. Dolberg.
	— Friedrich Wilhelm Hottelet.
	Amtsverwalter Wilh. Conrad Grupe.
	Adv. Carl Friedrich Gust. Schulemann.
— *Bützow:*	StadtSecretär Joachim Friedr. Kramer.
	Advocat Joh. Friedr. Gustav Reinnoldt.
	Rathmann Friedrich Theodor Drechsler.
	Advocat Wilhelm Meister.
	Johann Friedrich Christian Rusch.
	Advocat Wilhelm Paschen.
	StadtSecretär Albert Georg Wendt.
	Doctor Joh. Heinrich Bernhard Hast.
	Adv. Th. Joh. Friedr. Georg Mussaeus.
	Heinrich Gustav Reinnoldt.
— *Crivitz:*	Hofrath Carl Christian Heinr. Schlüter.
	AmtsRegistrator Lor. F. C. Hornemann.
	StadtSecretär Carl August Bade.
	Christian Friedr. Aug. Friedrichs.
— *Dargun,*	Amtsverwalter Joh. Christ. Dan. Liss.
— *Deven,*	Advocat Albert Carl Ludwig Voss.
— *Dobbertin:*	Küchenmeister Joh. Christ. Fr. Behrens.
	AmtsSchreiber Ludwig Franz Vollrath Christ. Lierow.
— *Doberan:*	Theodor Friedrich Franz Otto.
— *Dömitz:*	Advocat Carl Vogel.
	ZollInspector G. C. Stypmann ◯.
	Doctor Heinrich Ludwig Ueltzen.
	Advocat Carl Wilh. Friedr. Driver.
	Amtsverwalter Otto Aug. Ernst Witt.
	Friedrich Christian Brinckmann.
— *Dreibergen,*	OberInspector August Ehlers.
— *Gadebusch:*	Amtsverwalter, Dr. Carl Lange,
	Advocat Carl Gottfr. Ernst Metelmann.
	StadtSecretär Carl Johann Launburg.
	Adv. Gustav Christian Bernh. Behrens.
	— Wilhelm Ad. Christian Rötger.
	Bürgermeister Christian Koch.
— *Gnoien:*	Hofrath Joach. Friedr. Wilh. Bölckow.

Digitized by Google

Zu *Gnoien:* Advocat Carl Friedrich Wilh. Möller.
— Carl Gust. Heinr. Wilbrandt.

— *Goldberg:* AmtsSecretär Levin Ulrich Bahl.
Advocat Joh. Andr. Gustav Schulz.
— Gustav Zickermann.
AmtsRegistrator Friedr. Wilh. Schulze.
Postmeister Joh. Joachim Christ. Koth.
Advocat Hartw. Em. Friedr. Bahl.
Rathmann Ernst Friedr. Wilh. Duge.

— *Grabow:* Amtmann Gustav Passow.
Advocat Carl Caspar.
— Wilhelm Carl Weber.
— Carl Heinrich Paul Kentzler.
— Justus Adolph Krüger.
— Heinr. Fried. Herm. Buchholtz.
— Theod. Dan. Zacharias Graff.
Doctor Friedrich Franz Leop. Floerke.
Advocat Herm. Carl Heinr. Kleiminger.
— Wilh. Jul. Bernh. Havemann.
— Friedr. Ludw. Wilh. Ferd. Otto.

— *Grevismühlen:* — August Siegfried Balck.
— Heinrich Ebert.
— Heinr. Ludw. Vollr. Becker.
— Helmuth Flemming.
— Carl Heinrich Rönnberg.
— August Wilhelm Bölte.

— *Güstrow:* — Carl August Voss.
— Wilh. Hans Heinr. Rönnberg.
GerichtsActuarius Christ. Died. Holsten.
Advocat Franz Gottlieb Joh. Diederichs.
— Fried. Ludw. Franz Richter.
David Heinrich Plagemann.
Rathsherr Carl Sibeth.
Advocat Helmuth Joh. Friedr. v. Schultz.
Doctor Heinrich Wilhelm Roentgen.
Advocat Johann Diedrich Wilh. Wiese.
Bürgermeister Ernst Langfeldt.
Johann Carl Christian Maass.
Johann Friedrich Romberg.
Kirch. Oeconomus Joh. Joach. Rasmuss.
Amtmann, Dr. C. F. W. Bollbrügge.
Advocat Heinrich Christoph Brandt.
— Carl Jac. Heinrich Burmeister.

Digitized by Google

Zu *Güstrow:*	C. A. Toernberg.
	Advocat Wilh. Johann Heinrich Krull.
	— Gust. Ch. D. W. Wachenhusen.
	Amtsverwalter W. J. Fr. O. Schultetus.
	Advocat Gust. Alex. Friedr. Georg Jahn.
	— Johann Joachim Trotsche.
	Doctor Ernst Friedr. Ludw. Otto Raven.
	StadtSecretär Gustav Wilhelm Scheel.
	Advocat Johann Georg Wilhelm Jahn.
	— Johann Gottfried Ludw. Mau.
	Friedrich Wilhelm Christian Livonius.
	Doctor Carl Friedr. Heinr. Diederichs.
	Advocat Carl Heinr. Joh. Vermehren.
	Dr. Fed. Papinga Jul. Geo. Spangenberg.
— *Hagenow:*	Doctor Johann Ernst Georg Bölte.
	Advocat Hartw. Heinr. August Hundt.
	Amtsverwalter Carl Friedr. Gloeckler.
	Advocat Carl Heinr. Otto Paschen.
	— Carl Joh. Friedr. Ludw. Boldt.
— *NeuKalden:*	Bürgermeister Bernh. Joh. Christ. Petri.
	Johann Friedrich Müller.
	Advocat Christ. Fr. Wilh. Görbitz.
— *Krakow:*	Hofrath Carl Ludwig Voss.
	StadtSecretär Joh. Christ. Bernh. Rudow.
	Advocat Daniel Carl Heinrich Bölte.
— *Kröpelin:*	— Andreas Burchard Röper.
	StadtSecretär Peter Johann Hormann.
— *Lage:*	Advocat Conr. Friedr. Ulrich Lüders.
— *Ludwigslust:*	Gerichtsrath Joh. Friedr. Dan. Richter.
	Bürgermeister Ludw. Theod. Bühring.
	Gerichtsverwalter Joh. Carl L. Wiechelt.
	Auditeur, Advocat Georg Beyer.
	Advocat Friedr. Ludw. Joh. Lemcke.
— *Lübz:*	AmtsRegistrator Carl Christ. Schlaaff.
	Advocat Ernst Gaedcke.
	— Carl Theodor Schlaaff.
	— Heinr. Chr. Aug. F. Drechsler.
	Adv. Heinr. W. Georg Andr. Friedrichs.
— *Malchin:*	StadtSecr. Anton Joh. Friedr. Wulfleff.
	Franz Friedrich Gotth. Borchard.
	Johann Daniel Günter.
	Advocat Carl Rudolf Friedr. Nerger.
	— Carl Gustav Wulfleff.

Digitized by Google

Zu *Malchow:* Advocat Adolph Friedrich Francke.
StadtSecretär H. J. C. Harberding.
Adv. Friedr. Joh. Georg Conr. Meyer.
— Carl Johann Simon Meyer.
— *Marlow,* — Carl Friedrich Wilhelm Lüders.
— *Müsselmow,* — Friedrich Ludwig Schultze.
— *Neustadt:* AmtsRegistrator Joh. Ludwig Weber.
Amtsverwalter Gust. Ad. Mühlenbruch.
Advocat Carl Friedr. Heinr. Timm.
— Christ. Ad. Jul. Schlüter.
— Ferd. Adolph Ernst Modes.
Adv. Ferd. C. Friedr. SommerDierssen.
Wilhelm Friedrich Grapengiesser.
— *Parchim:* Organist Christian Friedrich Klohdel.
Procurator Joh. Wilh. Ludw. Icke.
StadtSecretär Christ. Bernhard Voss.
Advocat Christian Friedrich Grothe.
— Carl Conrad Voss.
— August Loescher.
Rathsherr Franz Floerke.
— Dr. Friedr. Ph. Gottl. Brandt.
GerichtsActuarius Friedr. Weckmann.
KirchenOeconomus Jul. A. Brockmann.
Doctor Wilhelm Gottlieb Beyer.
Advocat Gust. Georg Ludw. Wilhelms.
— Ludw. Joh. Friedr. Sommer.
August Friedr. Wilh. Carl Floerke.
— *Penzlin:* Advocat Carl Friedrich Müller.
— Joh. Heinr. Christian Voss.
StadtSecretär Ludw. Carl Friedr. Lau.
— *Plau:* Advocat Carl Georg Theodor Belitz.
Bürgermeister, Dr. Ferd. Klitzing.
Advocat Aug. Carl Wilh. von Leitner.
— August Rudow.
— *Rehna,*
— *Ribnitz:* AmtsSecretär Joach. Adolf Krüger.
Doctor Carl Johann Ludwig Koeve.
StadtSecretär Christian Ernst Krauel.
Amtsverwalter Friedrich zurNedden.
AmtsMitarbeiter E. A. Gerresheim.
Heinrich August Ernst Saniter.
— *Röbel:* Hofrath Christian Bernh. Ludw. Engel.
StadtSecretär Gottfried Gennburg.
Rathmann Ludwig Christian Jung.

Digitized by Google

Zu *Röbel:* Advocat Christian Heinrich Poertner.
AmtsMitarbeiter Hans Georg Ed. Pauly.
— *Rostock:* Secretär Christian Friedrich Päpcke.
Hofrath Georg Joh. Aug. Krüger.
Secretär Ferd. Fr. Heinr. Spangenberg.
Doctor Johann Adolph Gottfr. Gülzow.
Johann Ludwig Daniel Babst.
Hofr., Dr. Georg Christian Friedr. Crull.
Doctor Gottlieb Friedr. Christian Linck.
RathsSecretär, Doctor E. H. L. Giese.
Kanzellist Friedrich Ludwig Raeder ◯.
PolizeiAdministr.Secr. G. H. Ludwig.
Gottfried Müller.
Johann Wilhelm Richelmann.
Registrator Johann Friedrich Koch.
Kanzellist Fr. Ludw. Franz Maackens.
Johann Georg Friedrich Crull ◯.
Johann Joachim Friedrich Bernicke.
Advocat Carl Heinrich Bauer.
— Friedrich Wilhelm Hinze.
GewettsSecret. Joh. Chr. Friedr. Ahrens.
Doctor Heinrich Gottfried Mahn.
Advocat Friedrich Ludwig Thyben.
Johann Heinrich Ritzerow.
Secretär Joh. Christian Pfannenstiel ◯.
Advocat Christian Heinrich Diedrichs.
Doctor Johann Daniel Gottl. Jantzen.
— Carl Friedrich Rüting.
— Friedr. Ludwig Gottspfenning.
— Wilhelm Friedrich Tarnow.
Advocat Friedrich Johann Massmann.
Doctor Adolf Friedrich Mann.
Advocat Ludw. Friedr. Aug. Seeger.
— Hartw. Fr. Christ. Massmann.
Doctor Gottlieb Christian Kippe.
— Theodor Wilhelm Millies.
Advocat Friedrich Zander.
Doctor Friedrich Christian Bäder.
— Gustav Adolf Böcler.
AmtsProtocollist Fr. Carl A. Wahlsdorf.
Doctor Carl Alexander Bolten.
— Joh. Andr. Carl Klempien.
Advocat Carl Friedrich Erdm. Sohm.

Digitized by Google

Zu Rostock:
Advocat Friedrich Wilhelm Kneser.
Doctor Friedr. Wilh. Ulrich Rehberg.
Advocat Ernst Franz Adolf Strömer.
— Christian Heinrich Hoppe.
LandSyndicus Ad. Ernst Friedr. Groth.
Registrator August Wilhelm Prehn.
Advocat Joh. Friedr. Wilhelm Görbitz.
— Gust. Wilh. Theodor Millies.
Doctor Joh. Carl Friedr. Zickermann.
Advocat Gustav Adolph Seboldt.
— Wilhelm Petersen.
— Ernst Moritz Guido Krüger.
Carl Johann Heinrich Behrens.
Advocat Adolf Alfred Scharenberg.
— Hans Bernh. Daniel Peltz.
— Carl Christoph Küffner.
Doctor Franz Carl Theodor Crull.
Advocat Heinr. Gustav Otto Wiggers.
— Ernst Christ. Friedr. Saniter.
Doctor Johann Friedrich Blanck.
Advocat Friedr. Joh. Christian Boldt.
Hermann Zielstorf.
Adv. Wilh. Jul. Joh. Heinr. Spiegelberg.
Christian Eman. Andreas Bannier.
Advocat Ludw. Joh. Friedr. Krasemann.
— Joh. Gottl. Wilh. Emil Giese.
— Joach. Ernst Wilh. Ledder.
— Heinrich Rudolph Triebsees.
— Martin Abraham Weber.
— Vincent Heinrich Mann.
— Emil Klooss.
— Herm. Friedr. Theod. Zastrow.
— Ernst Christian Ahlers.
— Moritz Carl Georg Wiggers.
— Joh. Friedr. Christian Bahrt.
Georg Julius Meyer.

— *Rühn:*
Amtmann Gustav Bölckow.
Amtsverwalter Friedrich Paul Ludwig Erhardt.

— *Schwaan:*
Gerichtsrath Wilh. Franz Gabr. Ahrens.
Advocat Ludwig Hansen.
Advocat Jul. Ludw. Ernst Görbitz.
Doctor Christian Heinr. Helm. Prestien.

Digitized by Google

Zu *Schwerin:*

LandRentmeister Carl Christian Christoff Ahrens.
ZollInsp. Joh. Christ. Ludw. Schweden.
Geh.Kanzellist Fr. Fr. Buschmann ◯.
AmtsSecretär Albert Franz Schnell.
Doctor Georg Albert Kuetemeyer.
Advocat Carl Hennemann.
— Aug. Wilh. Franz Westphal.
— Aug. Johann Gottlieb Keller.
Kanzellist Carl Jul. Ludw. Zeller ◯◯.
Friedr. Moritz Wilh. Oldenburg.
Commiss.Rath Carl B. Zach. Mantius.
GarnisonAuditeur August Paschen ◯.
KammerRegistrator Ludw. H. Schulze.
CommissionsSecretär Carl Heinr. Parbs.
KammerRegistrator J.Bernh.Otto Jeppe.
Advocat Christ. Friedr. Herm. Loehr.
— Adolf Bartning.
— Friedrich Ludwig Schweden.
LotterieActuarius Friedr. Jac. Stresow.
Amtsverwalter Fr. Wilh. Schroeder.
— Gustav v. Breitenstern.
Advocat Heinr. Joh. Rud. Kossel.
— Friedr. Joh. Georg Gadow.
— Magn. Friedr. Vollr. Knebusch.
— Wilhelm Aug. Gustav Masius.
— GeorgAndr.ChristianKopseel.
Reg.RegistraturGehülfe Friedrich Wachenhusen.
Advocat Bernh. Heinr. Wehmeyer.
Distr.Actuar Joh.Chr.Bernh. Siggelkow.
Advocat Bernhard Anton Ringwicht.
— Georg Gustav zurNedden.
Amtsverwalter Heinr. Ludw. Böcler.
Advocat Joach. Heinr. Friedr. Martens.
— Carl August Schwerdtfeger.
Franz Peter Georg Voigt.
Advocat Christ. Friedr. Aug. Brünier.
— Aug. Phil. Conrad Paschen.
— Rud.Fried.Pet.C. zurNedden.
— Friedr. Carl Fr. Reimkasten.
PostAccessist Carl Johann Wiese.
Johann Christian Heinrich Jantzen.

Digitized by Google

Zu *Schwerin:*	Advocat Gustav Floerke.
	August Johann Friedrich Studemund.
	Adv. Ernst Friedr. Christian Steinmetz.
	Carl Friedrich Bierstedt.
	Heinrich Friedrich Wilhelm Wolff.
	Advocat Carl Ludwig Friedrich Pohle.
	— Friedrich Krüger.
	— Christ.Heinr.Jul.Th.Weltzien.
— *Stavenhagen:*	Bürgermeister Georg Joh. Jacob Reuter.
	AmtsRegistrator Joh. Gottl. Aug. Faull.
	Gustav Lange.
	AmtsMitarbeiter A. C. Chr. Glaevecke.
	Doctor Friedrich Carl Jenning.
— *Sternberg:*	Advocat Hartw. Joh. Friedr. Massmann.
	— Joh. Gottl. Steffenhagen.
— *Sülze:*	Rathmann Friedr. Chr. Chr. Böhmer.
	Bürgermeister Friedr. Joachim Liss.
	Joh. Adolph Friedr. Schröder.
	AmtsRegistrator Friedrich Lange.
— *Tessin:*	Advocat Friedrich Wehner.
	Rathmann Aug. Carl Wilh. Collasius.
	Advocat Joh. Friedr. Wilh. Tonagel.
— *Teterow:*	Advocat Carl Schondorf.
	— Christ. Joh. Const. Danneel.
	Actuarius Adam Friedrich Lehsten.
	Advocat Carl Christian Wilh. Bormann.
	— Friedrich Meinshausen ◯.
	— Carl Matth. Friedr. Hartung.
— *Teutenwinkel,*	Johann Joachim Jacob Stypmann.
— *Waren:*	Advocat Johann Friedrich Wilhelm Brückner.
	August Wilcken.
	Adolf Friedrich Cordua.
	Friedrich Eberhard Stammer.
	Advocat Heinrich Christian Pries.
	Doctor Wilh. Friedr. Aug. Schmidt.
	Johann Friedr. Ludwig Gretzler.
	StadtGer.Actuar E. B. L. C. Könemann.
	Advocat August Friedrich Straube.
— *Warin:*	Amtmann Ludwig Krüger.
	Advocat Christ. Wilh. Conr. Telschow.
	AmtsMitarbeiter Carl Paul Gottl. Enoch.

Digitized by Google

Zu *Wismar*: Syndicus, Hofrath, Dr. Alb. Joachim Friedrich Dahlmann.
Bürgermeister Gabr. Christian Mann.
Johann Ludwig Willgeroth ◯.
Advocat Gabriel August Michelsen.
— Hermann Diedrich Wilh. Mau.
Doctor Joh. Christoph Ernst Bühring.
— Hans Hermann Carl Walter.
Advocat Joh. Heinr. Valentin Borchert.
Doctor Hermann Gustav Fabricius.
Advocat Carl Wilhelm Groth.
— Johann Christ. Peter Düberg.
StadtSecr. Jac. Heinr. Ehregott Enghart.
Advocat August Ludwig Axel Groth.
Friedrich Ernst Mau.
AmtsActuar Georg Joh. Aug. Treu.
Advocat Carl Friedrich Deiters.
Doctor Wilhelm Christian Süsserott.
Advocat Franz Joachim Briesemann.
— Gabriel Christoph Lembke.
— Julius Albert Martens.
PolizeiSecr. Carl Friedrich Schmidt.
Advocat Julius Friedrich Kneser.
Diederich Christoph Johann Meyer.
Advocat von Boccum, genannt von Dolffs.
Advocat Joh. Peter Gottl. Hennings.
— Jasp. Ernst Mor. Wilh. Lechler.
— Carl Julius Dahlmann.
Ludwig Gustav Adolph Rathsack.

— *Wittenburg*: Hofrath Carl Leop. Friedr. Wilh. Vaigt.
Advocat Hermann Joh. Gottl. Dölle.
Amtsverwalter Carl Fr. Emil v. Flotow
Johann Heinrich Albrecht Müffelmann.

— *Zarrentin*, Adv. Carl Ernst Friedr. Jul. Krüger.
Amtsverwalter Carl Lud. Fried. Paepke.

Digitized by Google

Achter Abschnitt.

Militair Etat.

Se. Königliche Hoheit der Grosherzog haben Sich die oberste Leitung der MilitairAngelegenheiten vorbehalten.

Grosherzogliche Adjutantur.

GeneralAdjutant,

GeneralMajor von Boddien, Commandant zu Ludwigslust, und Chef der Gensdarmerie ◯ ✠, des Kaiserl. Russischen St. StanislausOrdens und des Königl. Dänischen DannebrogOrdens Groskreuz, des Königl. Preussischen rothen AdlerOrdens zweiter Classe mit dem Stern Ritter, des Königl. Hannoverschen Guelphen-Ordens Commandeur erster Classe, des Königl. Schwedischen Schwerdt-, wie auch des JohanniterOrdens in Brillanten Ritter.

FlügelAdjutanten:

Oberstlieutenant von Hopffgarten, Director des Militair-Collegii ◯ ✠, des Königl. Preussischen rothen AdlerOrdens dritter Classe, des Kaiserl. Russischen St. AnnenOrdens zweiter Classe in Brillanten Ritter, des Herzogl. Sachsen-Ernestinischen HausOrdensComthur zweiter Classe, des Königl. Hannoverschen Guelphen-Ordens Commandeur zweiter Classe und des JohanniterOrdens Ritter.

Hauptmann von Zülow, Director der MilitairBildungs-Anstalt, des Königl. Preussischen rothen AdlerOrdens dritter Classe, des Kaiserl. Russischen St. Wladimir-Ordens dritter Classe und des St. StanislausOrdens dritter Classe, des Königl. Dänischen Dannebrog- und des Königl. Hannoversch. GuelphenOrdens Ritter.

I. *Das MilitairCollegium,* zu Schwerin.

Director,

Oberstlieutenant von Hopffgarten. (S. Grosherzogliche Adjutantur).

Digitized by Google

Kriegsräthe:

Grimm.
Major von Thien. (S. Garnison- u. InvalidenCommando's).

Subalternen:

Secretär, Volmar.
Registrator u. Kanzellist, Hennings ◯, Inhaber der Königl. Preuss. CampagneMedaille.
Fourier, Pagel ◯.

MilitairCasse:

CassenVorstand, vacat.
Cassier, Zeller.
Rentschreiber, Ackermann.
CassenBote, Klentz.

(Wegen des Bauwesens vergleiche man die HofBauAdministration Abschnitt III.)

II. *BundesContingent.*

1) BrigadeStaab zu Schwerin.

BrigadeCommandeur,

GeneralMajor von Elderhorst ◯ ✠, des Königl. Dänischen DannebrogOrdens Commandeur, des Königl. Preussisshen rothen AdlerOrdens zweiter Classe in Brillanten und des Königl. Französischen Ordens der EhrenLegion Ritter.

GeneralStaabsOfficier,

Anciennetät.

PremierLieutenant von Bilguer, commandirt als Lehrer der MilitairBildungsAnstalt, des Königl. Dänischen DannebrogOrdens Ritter und Mitglied der vierten Classe des Königl. Hannov. GuelphenOrdens, 7 April 1840.

BrigadeAdjutant,

Hauptmann Oldenburg, des Königl. Dänischen DannebrogOrdens Ritter, 5 Aug. 1842.

Adjutant,

SecondLieutenant von Müller, aggregirt der Artillerie, zur Dienstleistung, 1 Dec. 1835.

BrigadeArzt,

Hofrath, Dr. Frese, Director sämmtlicher MilitärMedicinalAnstalten ◯ ✠.

BrigadeQuartiermeister,

Major von Wickede ◯ ✠.

BrigadeAuditeur,

OberAuditeur Zickermann.

Digitized by Google

2) *Infanterie.*

a) *GrenadierGardeBataillon,* Garnison Schwerin.

Chef,

Se. Königl. Hoheit, der Grosherzog.

	Anciennetät.
Commandeur,	
Oberstlieutenant von Both, des JohanniterOrdens Ritter, Inhaber der Königlich Schwedischen SchwerdtOrdens-, und der Hanseatischen MilitairVerdienst-Medaille,	7 April 1840.
Major,	
von Plessen, des JohanniterOrdens Ritter,	10 April 1839.
Capitains:	
von Vietinghoff, des Kaiserl. Russisch. St. AnnenOrdens dritter Classe Ritter,	5 Nov. 1837.
von Oertzen,	7 April 1839.
Graf von Rittberg,	8 — 1839.
von Schreeb,	14 Dec. 1843.
PremierLieutenants:	
von Zülow,	9 April 1839.
von Raven, des Kaiserl. Russisch. St. StanislausOrdens dritter Classe Ritter,	8 — 1840.
Baron von Langermann,	9 — 1840.
von Jasmund,	11 — 1840.
SecondLieutenants:	
von Hirschfeld,	8 Jan. 1838.
von der Lühe, BataillonsAdjutant,	1 Mai 1838.
von Pressentin I.,	1 Dec. 1838.
von Pressentin II.,	3 Jul. 1840.
von Both,	4 — 1840.
von Zülow,	5 — 1840.
von Huth,	6 — 1840.
von Laffert,	8 — 1841.
von Pressentin III.,	2 Dec. 1842.
OberArzt,	Doctor Müller.
BataillonsChirurgus,	Bartsch.
BataillonsQuartiermeister,	Hannemann.
Auditeur, (s. GarnisonAuditeur).	

b) *Erstes MusketierBataillon,* Garnison Wismar.

	Anciennetät.
Commandeur,	
Major von Raven I.,	7 April 1839.

Digitized by Google

Major,

von Koppelow ○ ✠, 11 Dec. 1843.

Capitains:

Quistorp ○ ○ ✠, Inhaber der Hanseat. MilitairVerdienstMedaille, 1 Dec. 1835.
Leue ✠, 2 Nov. 1837.
von Holstein, 3 Oct. 1838.
von Rieben, 10 April 1839.

PremierLieutenants:

von Weltzien, 8 April 1839.
von Holstein, 6 — 1840.
von Wickede, 10 — 1840.
von Holstein, BataillonsAdjutant, 1 Dec. 1842.
Paepke, 3 — 1842.

SecondLieutenants:

von Pritzbuer, 1 Jul. 1836.
von Schmidt, 6 Mai 1838.
von Raven, 1 Sept. 1838.
von Amsberg, 1 Jul. 1840.
von Schack, 7 — 1840.
von Bülow, 4 — 1841.
von Sittmann, 1 — 1842.
von Flotow, 3 Dec. 1842.

OberArzt, Dr. Hahn ○ ✠, Inhaber der Königl. Preussischen CampagneMedaille.
BataillonsChirurgus, Zeitz.
BataillonsQuartiermeister, Kälcke ○ ✠.
Auditeur, (s. GarnisonAuditeur).

c) *Zweites MusketierBataillon,* Garnison Rostock.

Commandeur, Anciennetät.

Major von Raven II. ◎ ○ ✠, Inhaber der Hanseatischen MilitairVerdienstMedaille, 8 April 1839.

Major,

von Nusbaum ○ ✠, 5 April 1840.

Capitains:

von Nusbaum, 5 April 1840.
von Bassewitz ✠, 7 — 1840.
von Pressentin ✠, 11 Dec. 1843.
von Bülow 13 — 1843.

StaabsCapitain,

von Klein, BataillonsAdjutant, 11 — 1843

Digitized by Google

PremierLieutenants:

von Bernstorf,	7 April 1839.
von Elderhorst,	5 — 1840.
von Storch,	12 Dec. 1843.
Baron von Stenglin, commandirt als AufsichtsOfficier bei der MilitairBildungsAnstalt zu Schwerin,	13 — 1843.

SecondLieutenants:

von Bülow,	2 Jul. 1836.
von Hintzenstern I.,	1 — 1837.
du Trossel,	2 — 1837.
Erhardt,	2 Mai 1839.
Kentzler,	2 Jul. 1840.
von Hintzenstern II.,	5 — 1841.
von Schmidt,	7 — 1841.
Baron von Stenglin,	1 Dec. 1842.

Aggregirt:

Hauptmann von Raben ◯ ✠, commandirt als PlatzMajor in der ResidenzStadt Schwerin,	10 Dec. 1833.
OberArzt,	Doctor Detharding.
UnterArzt,	Doctor Wiedow.
BataillonsQuartiermeister,	Miethe ◯ ✠.
BataillonsAuditeur,	Burchard ◯.

d) *Leichtes InfanterieBataillon,* Garnison Schwerin.

Commandeur,	Anciennetät.
Major von Sprewitz ◯ ✠,	9 April 1839.

Capitains:

von Schmidt ✠, Inhaber der Königl. Preuss. CampagneMedaille,	6 April 1840.
Graf von Oeynhausen, des Königl. Preuss. rothen AdlerOrdens vierter Classe Ritter,	12 Dec. 1843.

StaabsCapitain,

von Gundlach,	12 Dec. 1843.

PremierLieutenants:

von Graevenitz, BataillonsAdjutant,	1 — 1840.
Graf von NormannEhrenfels,	2 — 1842.
von Lowtzow	11 — 1843.

SecondLieutenants:

von Pressentin,	2 Jul. 1835.
Baron von Hammerstein,	4 Mai 1838.

Digitized by Google

Mecklenburg, 1 Oct. 1839.
von Pritzbuer, 9 Jul. 1840.
von Bassewitz, 23 Jan. 1841.
von Klein, 9 Jul. 1841.
OberArzt, Dr. Wilcke.
BataillonsQuartiermeister, Winterfeld ◯ ◯ ✠.
Auditeur, (s. GarnisonAuditeur).

3) *DragonerRegiment*, Garnison Ludwigslust.

	Anciennetät.
Commandeur,	
Oberst von Kleeburg ◉ ✠, des Königl. Preuss. MilitairVerdienstOrdens Ritter, Inhaber des Kaiserlich Oesterreichischen ArmeeKreuzes,	30 Jun. 1841.
OberstLieutenant,	
von Scherer ✠, Inhaber des Kaiserl. Oesterreichischen ArmeeKreuzes,	30 Jun. 1841.
Rittmeister:	
von Bülow,	1 Jul. 1834.
von der Lühe ✠,	16 Jan. 1840.
von der Lancken,	2 März 1841.
von Below ✠,	12 Jun. 1843.
PremierLieutenants:	
von der Lancken,	8 Nov. 1837.
von Bülow I.,	1 Sept. 1838.
von Bülow II.,	2 Jul. 1840.
Baron von Rodde,	1 März 1841.
SecondLieutenants:	
von Levetzow,	1 Oct. 1836.
von Blücher I, RegimentsAdjutant,	1 Jan. 1837.
von Bülow,	1 Oct. 1837.
von Flotow,	2 — 1837.
von Zepelin,	5 Mai 1838.
von Suckow,	8 Jul. 1840.
von Gamm,	10 — 1840.
von Könemann,	1 März 1841.
von Langen,	1 Jul. 1841.
von Blücher II.,	2 — 1841.
von Bassewitz,	2 — 1842.
von Kahlden,	3 — 1842.
von Blücher III.,	4 — 1842.
Aggregirt,	
PremierLieutenant,	
Herzog Wilhelm, Hoheit,	10 Dec. 1843.

Digitized by Google

RegimentsBereiter, Sengebusch, StaabsRittmeister ✠, Inhaber der Königl. Hannöversch. CampagneMenaille.
OberArzt, Doctor Rennow ✠, Inhaber der Königl. Preussischen CampagneMedaille.
EscadronsArzt, Rennow.
RegimentsQuartiermeister, Wulff ✠.
Auditeur, (s. GarnisonAuditeur).
RegimentsPferdeArzt, Schoen.

4) *Artillerie,* Garnison Schwerin.

Commandeur,	Anciennetät.
Major Scheffer ✠, Inhaber der Churhessischen CampagneMedaille,	10 Dec. 1843.
StaabsCapitain,	
Stender,	10 — 1843.
PremierLieutenants:	
Lemcke,	7 Nov. 1837.
von Buch,	10 Dec. 1843.
SecondLieutenants:	
von Schöpffer,	7 Mai 1838.
von Hafften,	1 — 1839.
Baron von Hammerstein,	1 Jan. 1842.
von Bülow,	1 — 1843.
Aggregirt:	
Hauptmann Schumacher, Commandeur der MunitionsColonne und ZeughausOfficier, commandirt als Lehrer der MilitärBildungsAnstalt,	10 Dec. 1843.
SecondeLieutenant,	
von Müller, (s. BrigadeStaab).	

FeuerwerksLieutenant,
Vogler ◯ ✠.
Unterarzt, Doctor Störzel.
Auditeur, (s. GarnisonAuditeur).

5) *Reserve,* Garnison Bützow.

Commandeur,	Anciennetät.
Oberstlieutenant von Koppelow ◯ ✠,	6 April 1840.

Digitized by Google

Capitains:

von Langermann ◯ ✠, 17 März 1829.
Hundt von Hafften ◯ ✠, 11 Dec. 1833.

PremierLieutenant,

Görbitz ◯, versieht die AdjutantenDienste und QuartiermeisterGeschäfte, 2 Sept. 1834
BataillonsChirurgus, Bremer ◯ ✠.

III. *Officier à la Suite,*

Oberstlieutenant von Sell, Reisemarschall. (S. HofStaat Abschnitt III.)

IV. *Gouvernements und Commandanturen:*

1) in Schwerin.

Gouverneur,

Se. Excellenz, der Generallieutenant von Both ◯ ◯ ✠, des Kaiserlich Russischen weissen AdlerOrdens Groskreuz, des St. AnnenOrdens erster Classe in Brillanten, des WladimirOrdens vierter Classe, des Königlich Preussischen rothen AdlerOrdens erster Classe Ritter, des Königlich Dänischen DannebrogOrdens Groskreuz, des Königlich Hannoverschen GuelphenOrdens Commandeur erster Classe, des Königlich Schwedischen Schwerdt- und des MaltheserOrdens Ritter, Inhaber der Hanseatischen MilitairVerdienstMedaille.

Commandant,

Oberstlieutenant von Huth ✠, Inhaber der Churhessischen CampagneMedaille.

PlatzMajor,

Hauptmann von Raben. (S. zweites Musket.Bataillon.)
GarnisonAuditeur, Paschen ◯.

2) in Ludwigslust.

Commandant,

GeneralMajor von Boddien, (s. Grosherzogl. Adjutantur).

ViceCommandant,

Oberst von Pogwisch ◯ ◯ ✠, Inhaber der Königl. Schwedischen SchwerdtOrdens- und der Hanseatischen MilitairVerdienstMedaille.
GarnisonAuditeur, Beyer.

3) in Rostock.

Commandant,

Oberst von Sittmann ◯ ✠.

Digitized by Google

4) in Wismar.

Commandant,

Oberst von Pressentin ◯ ✠.
GarnisonAuditeur, Michelsen.

5) in Güstrow.

Commandant,

Oberst von Bilguer ◯ ✠, Inhaber der Hanseatischen MilitairVerdienstMedaille.

6) Festung Dömitz.

Commandant,

Oberstlieutenant von Bülow ✠.
GarnisonAuditeur, Gerichtsrath Blanckenberg ✠.
GarnisonArzt, dessen Geschäfte werden von dem Dr. med. Paschen versehen.

Wall- und Schleusenmeister, Meyer.

V. *Gensdarmerie.*

Chef,

GeneralMajor von Boddien. (Siehe Grosherzogliche Adjutantur.)

GensdarmerieOfficier,

vacat.

Arzt, Obermedicinalrath, Dr. Brückner. (S. Abschn. XI. KreisPhysici.)

Quartiermeister, Piraly ◯ ✠.

Auditeur, Gerichtsverwalter Wiechelt ◯. (S. Gericht zu Ludwigslust, Abschn. VII.)

VI. *GarnisonCommando's und Invaliden-Commando zu Schwerin.*

Commandeur,

Major von Thien, Mitglied des MilitärCollegii ◯ ✠.

Auditeur, (s. GarnisonAuditeur).

Lieutenants:

Kobel ◯ ◯ ✠, Inhaber der Hanseatischen MilitärVerdienstMedaille,
Lange ◯ ✠,
Heine ◯ ✠,
Stammann ◯ ◯ ✠,
Chirurgus, Wendt ◯ ✠,

} beim Garnison-Commando in Dömitz.

Digitized by Google

VII. *MilitärBildungsAnstalt zu Schwerin,*

unter oberster Leitung des BrigadeCommando's,

(errichtet den 1 Jul. 1842; die Anzahl der Zöglinge ist auf 18, nämlich:
6 Pensionärs für volle } Pension
6 Pensionärs für ermässigte }
und 6 FreiCadetten
festgesetzt, wovon jährlich der dritte Theil Aufnahme findet und nach dreijährigem LehrCursus und wohlbestandener Prüfung zum Eintritt in die Brigade entlassen wird).

Director,

Hauptmann von Zülow (s. grosherzogliche Adjutantur).

Dessen StellVertreter,

Hauptmann Oldenburg (s. BrigadeStaab).

AufsichtsOfficier,

PremierLieutenant, Baron von Stenglin, (s. zweites MusketierBataillon).

VIII. *Zur Disposition stehende und pensionirte Officiere.*

GeneralMajor, von Pentz, des Kaiserl. Oesterreichischen St. LeopoldOrdens Ritter, des Königl. Hannoverschen GuelphenOrdens Groskreuz und Inhaber des Kaiserl. Oesterreichischen ArmeeKreuzes.

OberstLieutenants: du Trossel ◯, des Johanniter-Ordens Ritter.
von Sülstorff ◯ ✠.

Majors: Baron von Lützow ◯, des Königlich Schwedischen SchwerdtOrdens Ritter.
von Engel ◯.
von Martius ◯, Inhaber der Hanseatischen MilitairVerdienstMedaille.
von Vietinghoff ◯.
Tarnow ◯ ◯, Inhaber der Hanseatischen MilitärVerdienstMedaille.
von Schmidt ◯.
von Bülow ◯ ✠.

Capitains: von Graevenitz, Inhaber der Königlich Preussischen CampagneMedaille.
Plener.
von Flotow.
Fuchs.
von Santen ◯ ✠.

Digitized by Google

Capitains: Görbitz ◯ ✠.
von Bülow.
Lieutenants: von Krüger.
von Lützow.
von Langermann.

GeneralChirurgus, GeheimerMedicinalRath, Dr. Josephi zu Rostock, des Grosherzoglich Hessischen LudwigOrdens Ritter.

IX. *MilitairRecrutirungsBehörden.*

(nach Vorschrift der RecrutirungsVerordnung vom 15 December 1820, §. 17.)

a) *Für den Schwerinschen HauptDistrict:*

Hauptmann Georg Wilh. von Bornstedt, auf Jessenitz, Grosherzoglicher DistrictsOberster.

Theodor Ernst Stever, auf Wustrow, } ritter- und landschaftliche Deputirte.
Bürgermeister Ebert zu Grevismühlen, }

Joh. Christ. Bernh. Siggelkow, zu Schwerin, Actuarius.

b) *Für den Güstrowschen HauptDistrict:*

Kammerherr Carl von Weltzien auf KleinTessin, Grosherzoglicher DistrictsOberster.

Baron Ad. Aug. Helm. Albr. von Maltzahn, auf GrosLukow, } ritter- und landschaftlicheDeputirte.
Bürgermeister E. Langfeldt zu Güstrow, }

Franz Zintgraff ◯, zu Güstrow, Actuarius.

Digitized by Google

Neunter Abschnitt.

Verwaltung der geistlichen und UnterrichtsAngelegenheiten.

I. *Geistliche Angelegenheiten.*

1) Christlich-geistlicher Staat

der landesgesetzmässigen evangelisch-lutherischen, der reformirten und der römisch-katholischen Religion, unter besonderer Ober-Aufsicht der Regierung.

A) KirchenGerichte.

Das Grosherzogliche Consistorium, zu Rostock,

zur Verwaltung der vormals von den Bischöfen des Landes ausgeübten geistlichen Jurisdiction, von den Herzogen Johann Albrecht und Ulrich, nach der ConsistorialOrdnung vom 31 Jun. 1570 zu Rostock errichtet und am 27 März 1571 eröffnet; ist seit 30 Nov. 1756, mit Abnahme aller Civil- und ProcessSachen, nur auf Doctrinal-, Ceremonial- und DisciplinarSachen der Prediger und Kirchendiener, (mit Ausschluss derer in Rostock und Wismar, welche unmittelbar unter der Aufsicht der Regierung stehen), auch öffentliche Scandale und Irreligiosität beschränkt, seit 1 Oct. 1818 aber mit dem vor 3 Oct. 1567 vom H. Ulrich zu Schwerin errichteten StiftsConsistorium vereinigt. Appellationen gehen an das OberAppellationsGericht.

ConsistorialViceDirector,
Doctor Conrad Theodor Gründler.

ConsistorialRäthe:
Doctor Friedrich Gustav Wiggers.
Doctor August Ludwig Diemer.
ConsistorialFiscal, Joh. Friedrich Scharenberg, Hofrath.
Protonotarius, Doctor Joh. Peter Gottfried Zastrow.
Pedell, Heinr. Friedr. Aug. Klapproth, *ad inter.*

Procuratoren:
(aus der Zahl der KanzleiAdvocaten.)
Hofrath, Doctor Georg Christian Friedrich Crull.
Doctor Friedrich Wilhelm Tarnow.
Doctor Adolf Friedrich Mann.
Doctor Carl Friedrich Rüting.

Digitized by Google

Doctor Joh. Joach. Georg Weber. (S. Crimin.Coll.)
Advocat Ernst Moritz Guido Krüger.
Doctor Franz Carl Theodor Crull, jun.

In Ehesachen Rostockscher und Wismarscher Bürger und der übrigen, den städtischen und geistlichen Hebungs-Gerichten unterworfenen Einwohner entscheiden

Die Ehegerichte,

a) zu *Rostock,*

(errichtet durch den Erbvertrag de 1788; Appellationen gehen an das OberAppellationsGericht zu Rostock).

Bürgermeister, Dr. Dethloff Ludwig Eobald Karsten.
Syndicus, Dr. August Ludwig Albert Petersen.
Senator Christian Heinrich Janentzky.
Senator, Dr. Emil Carl Eduard Wächter.
Director ministerii, Präpositus M. J. G. Becker.
Pastor Ludwig Ernst Johann Koch.
Pastor, Mag. Johann Christian Carl Klooss.
Pastor A. E. F. Kuhrt.
Secretär, Dr. Ernst Heinrich Ludwig Giese.

b) zu *Wismar,*

(errichtet durch das Regulativ vom 10 März 1829; Appellationen gehen an das OberAppellationsGericht zu Rostock).

Bürgermeister Gabriel Christian Mann.
Syndicus, Hofrath, Dr. Alb. Joach. Friedr. Dahlmann.
Pastor Ehregott Johann Christian Enghart.
Rathsherr, Dr. Hermann Gustav Fabricius.
Pastor Christian Friedrich Theodor Goetze.
Pastor Moritz Ludwig Wilhelm Massmann.
Secretär, StadtSecretär Jacob Heinr. Ehregott Enghart.

B) Superintendenten.

(nach der SuperintendenturOrdnung vom 31 Januar 1571).

Consistorialrath Johann Heinrich Kleiminger, zu Sternberg, im Rostockschen, und in vier Präposituren (1, 2, 6 und 8) des Meklenburgischen KirchenKreises.

Albrecht Friedrich Justus Floerke, zu Parchim, im Parchimschen KirchenKreise.

Hofprediger Johann Christoph Kliefoth, zu Schwerin, im Fürstenthume Schwerin, in vier Präposituren (3, 4, 5, 7) des Meklenburgischen und der Boizenburger des Rostockschen KirchenKreises, so wie einstweilen für die Parochie Ludwigslust.

Digitized by Google

Doctor Carl Christian Hermann Vermehren, im Güstrowschen KirchenKreise.

In der Herrschaft Wismar, vacat.

KirchenSecretarien:

Hofrath Carl Christian Hartmann, zu Schwerin, für das Herzogthum Schwerin — mit Ausschluss der Präpositur Sternberg —, das Fürstenthum Schwerin, und die Boizenburger Präpositur des Herzogthums Güstrow.

Kirchen- und KammerProcurator C. J. Heinr. Burmeister, zu Güstrow, für den Güstrowschen KirchenKreis.

Bürgermeister, Advocat Johann Anton Wulfleff, zu Sternberg, für den Rostockschen KirchenKreis und die Präpositur Sternberg des Meklenburgischen KirchenKreises.

Advocat Gabriel August Michelsen, zu Wismar, für die Herrschaft Wismar.

C) Präpositen: (36)

(nach Ordnung ihres DienstAlters).

In der Präpositur:	
Lübz,	Jac. Friedr. Christ. Schmidt, zu Lübz.
Goldberg,	J. J. Birkenstädt, zu Goldberg.
Neustadt,	Joh. Wilh. Christian Kleffel, zu Neustadt.
Grevismühlen,	J. H. Heyden, zu Grevismühlen.
Schwaan,	J. G. C. Berg, zu Biestow.
Sternberg,	Ernst Breem, zu Gägelow.
Penzlin,	Joh. Joach. Eberhard, zu Penzlin.
Doberan,	J. J. F. Crull, zu Doberan.
NeuBukow,	G. L. Schmundt, zu NeuBukow.
Marlow,	A. G. F. Mie, zu Marlow.
Wittenburg,	Friedr. Wilh. Floerke, zu Camin.
Gnoien,	Heinrich L. J. Karsten, zu Vilz.
Meklenburg,	C. H. F. Müller, zu HohenViecheln.
Gadebusch,	J. L. Fromm, zu Rehna.
Röbel,	August Piper, zu Kieve.
NeuKalden,	T. J. F. Schmidt, zu AltKalden.
Krakow,	F. G. Krebs, zu Zehna.
Teterow,	F. D. Burmeister, zu Teterow.
Lüssow,	C. F. C. Erdmann, zu Lage.
Lübow,	V. A. H. Hager, zu Goldebee.

Digitized by Google

Malchow,	G. C. D. Prahst, zu Kloster Malchow.
Malchin,	Friedrich Franz Meier, zu Malchin.
Bützow,	Professor J. C. W. Schumacher, zu Parum.
Grabow,	Carl Albr. Friedr. Grimm, zu GrosLaasch.
Lübtheen,	C. L. Tarnow, zu Vellahn.
Klütz,	C. L. F. Schliemann, zu Kalkhorst.
Meteln,	E. F. Lemcke ◯, zu GrosBrütz.
Plau,	J. H. Heyer, zu GrosPoserin.
Parchim,	H. T. F. von Santen, zu Marnitz.
Schwerin,	V. A. Studemund, zu Schwerin.
Stavenhagen,	W. H. Brückner, zu GrosGievitz.
Ribnitz,	J. G. Wenzel ◯, zu Teutenwinkel.
Hagenow,	H. J. A. Friedrichs, zu Uelitz.
Crivitz,	Doctor Herm. Fr. Schencke, zu Pinnow.
Waren,	G. A. L. Walter, zu Waren.
Boizenburg,	Johann Adolph Seitz, zu Gresse.

D) Prediger *(Pastores)*,

(inclusive der Superintendenten und HofGeistlichkeit 327). nach alphabetischer Ordnung der Pfarren. Die den Namen der Prediger beigefügten Zahlen bezeichnen das Alter ihrer Introductionen, so weit solches bekannt ist. Die combinirten Mutterkirchen und Filiale, mit Ausschluss der Kapellen, stehen unmittelbar nach ihren HauptKirchen, an welchen der Prediger wohnt. (Zahl der Kirchen: 470.)

(Kirchen) a) *HofGemeinde*

(1) im Herzogthume Schwerin. 1 (Patronat)

Zu *Schwerin,* s. HofGeistlichkeit pag. 18. Gr.herzogl.

b) *Im Meklenburgischen KirchenKreise*

(76) des Herzogthums Schwerin. 67

(11) 1) Präpositur Bukow. 9:

Zu *NeuBukow,*	Präpos. C. L. Schmundt.	Gr.herzogl.
— Berendshagen,	L. C. M. D. Simonis. 6	Berendshagen.
— Biendorf und Brunshaupten,	J. C. C. Riedel. 1	Gr.herzogl.
— AltBukow,	Ernst Ludw. Monich. 4	Gr.herzogl.
— AltGaarz,	Christian G. Berg. 8	Wustrow.
— AltKarin,	J. L. Mau. ◯. 3	Gros-
— Mulsow u. Passee,	Georg Loeper. 5	herzoglich.
— Russow,	Friedrich Lechler. 2	Roggow.
— Westenbrügge,	L. E. Priester. 7	Westenbrügge.

Digitized by Google

(11) 2) Präpositur Doberan. 10:

Zu Doberan,	Präpos. J. J. Fr. Crull.	Gr.herzogl.
— *Kröpelin*,	J. A. C. Haevernick. 2	
— Lambrechtshagen,	F. F. A. Bauer. 9	
— Lichtenhagen,	C. F. Brunswigg. 3	
— Parkentin und Stäbelow,	Ad. W. H. Willebrand. 8	
— Rethwisch,	U. J. F. Darjes ◯◯. 6	
— Retschow,	Joh. F. Carl Schmidt. 5	
— Satow,	C. L. Vortisch. 7	
— Steffenshagen,	H. T. C. Martienssen. 1	
— Warnemünde,	G. A. F. Quittenbaum. 4	

(8) 3) Präpositur Gadebusch. 10:

Zu *Rehna:*	Präp. J. L. Fromm ◯.	Gr.herzogl.
	J. J. G. Bauer. 4	
— *Gadebusch:*	C. J. T. Hane ◯◯. 3	
	C. L. C. Francke. 7	
— Grambow,	E. C. Salfeld. 5	Wedendorf.
— Lübsee,	vacat.	
— Pokrent,	G. S. F. Reuter. 2	
— Roggendorf,	C. F. W. Zander. 6	Roggendorf.
— GrosSalitz,	R. J. B. Walter. 8	GrosSalitz.
— Vietlübbe,	G. C. L. Riedel. 1	Vietlübbe.

(8) 4) Präpositur Grevismühlen. 9:

Zu *Grevismühlen:*	Präposit. J. H. Heyden.	Gr.herzogl.
	A. F. C. zurNedden. 6	
— Börzow,	G. H. F. Schliemann. 3	
— Bössow,	Dr. J. C. F. Stedingk. 4	
— Diedrichshagen,	E. H. Kliefoth, *Vicar.* 7	
— Friedrichshagen,	Timoth. Gott. Märk. 2	
— Gressow,	Gottfried Keil. 1	
— Hohenkirchen,	F. C. R. Strecker. 8	
— Mummendorf,	H. C. F. Wolf. 5	

(6) 5) Präpositur Klütz. 6:

Zu Kalkhorst,	Präp. C. L. F. Schliemann.	Gr.herzogl.
— Damshagen,	F. E. Groth. 1	Bothmer.
— Dassow,	C. C. F. Griewank. 5	Gros-
— Elmenhorst,	W. H. Birkenstädt. 2	herzogl.
— Klütz,	J. C. A. G. Erdmann. 4	Bothmer.
— Roggenstorf,	W. G. P. Kuntze. 3	Gr.herzogl.

Digitized by Google

(6) 6) Präpositur Lübow. 6:

Zu Goldebee,	Präpos. V. H. A. Hager.		Goldebee.
— Dreveskirchen,	G. C. W. Lampert.	3	Gr.herzogl. Damekow.
— Hornstorf,	C. H. Höfisch.	2	Gr.herzogl.
Lübow,	Carl Wilh. Albrandt.	4	
Neuburg,	Präp. F. L. U. Stichert.	1	
— Proseken,	J. A. F. Brockmann.	5	

(13) 7) Präpositur Meklenburg. 9:

Zu Hohen Viecheln,	Präpos. C. H. F. Müller.		Gr.herzogl.
— Beidendorf,	H. J. D. Grapengiesser.	2	
— *Brücl,*	Franz J. Dan. Frese.	5	
— Jesendorf,	J. D. Chr. Propp.	6	Trams.
— Meklenburg, Kirchenrath	C. C. F. Klotz, *em.*	1	Gr.herzogl.
	C. F. A. Hecker, *adj.*	7	
— Retchendorf und Buchholz,	C. D. F. Wiechel.	3	
— Tempzin und Bibow,	J. H. F. Zarncke, zu Zahrenstorf.	4	Bibow.
— Zittow,	J. G. H. Penkow.	9	Cambs.
Langen Brütz und Zaschendorf,			Zaschendorf.
— Zurow,	A. B. F. Koepcke.	8	Zurow.

(13) 8) Präpositur Sternberg. 8

Zu Gägelow u. Dabel,	Präpos. G. J. E. Breem.		Gr.herzogl.
— Eickelberg,	A. C. L. Schwerdtfeger.	1	Eickhof. Eickelberg.
Laase und Penzin,			Laase. Penzin.
— Prestin,	vacat.		Prestin.
— Gros Raden,	Mor. Carl Dan. Bauch.	2	Gr. Raden.
— Ruchow,	C. Th. F. Simonis	5	Bolz.
— *Sternberg,*	Consistorial-Rath u. Superintendent J. H. Kleiminger.		Gr.herzogl.
und Sülten,	R. J. C. Diez	3	
— Witzin,	(S. Boitin, f. 2.)		
— Woserin und Borkow,	W. P. C. Hartmann.	4	

c) *Im Parchimschen Kirchen-Kreise*

(139) des Herzogthums Schwerin. 83

(25) 1) Präpositur Crivitz. 10:

Zu Pinnow, Suckow und Görslow,	Präpositus Dr. H. F. Schencke.		Gr.herzogl. Görslow.
— *Crivitz* u. Barnin,	Präp. F. W. Spiegelberg.	1	Gr.herzogl.

Digitized by Google

Zu Demen u. Hohen-Pritz,	August Adam Friedrich Müller. 6	Gr.herzogl.
— Frauenmark, Severin und Schlieven,	Friedr. Ludw. Kühm. 4	Gr.herzogl.
— Garwitz, Zieslübbe, und Domsühl,	C. T. A. M. Grapengiesser. 8	Gr.herzogl.
— Holzendorf und Müsselmow,	E. C. F. Beckmann. 3	Müsselmow.
— Kladow und Vorbeck,	A. F. Lase. 2	Kladow. Vorbeck.
— Klinken und Raduhn,	W. Ch. F. Bierstedt. 9	Gr.herzogl.
— Wameckow,	(S. Prestin. b. 8.)	Wameckow.
— Wessin und Bülow,	T. W. Mecklenburg. 7	Wessin u. Radepohl. Bülow.
— Zapel, Tramm u. Rutenbeck,	Ant. Friedr. Schubart. 5	Gr.herzogl.

(13) 2) Präpositur Grabow. 11:

Zu GrosLaasch und Karstädt,	Präposit. Carl Albrecht Friedrich Grimm.	Gr.herzogl.
— Brunow u. Drefahl,	August Burmeister. 3	Gr.herzogl.
— Conow,	Joach. H. Griewank. 6	Gr.herzogl.
— *Dömitz*, StadtK.:	A. P. C. Bard. 2 A. C. F. Bard, *adj.* 11 F. W. C. Held. 8	Gr.herzogl.
— — ZuchthausK.	F. W. C. Held. (S. StadtK.)	Gr.herzogl.
— Eldena,	J. F. C. Sickel. 7	Gr.herzogl.
— Gorlosen,	J. H. E. Simonis. 9	Gr.herzogl.
— *Grabow:*	Kirchenrath C. C. A. Floerke, *emer.* 1 C. H. Schorer, *adj.* 10 J. C. L. Matthesius. 4	Gr.herzogl.
— Möllenbeck,	(S. Herzfeld S. 153).	Möllenbeck.
— Neese und Werle,	J. F. Müller. 5	Gr.herzogl. Werle.

(12) 3) Präpositur Hagenow. 6:

Zu Uelitz, Sülten, Goldenstädt u. Mirow,	Präpositus H. J. A. Friedrichs.	Gr.herzogl.
— Gammelin,	F. P. Th. Krüger. 4	Gr.herzogl.

Digitized by Google

Zu *Hagenow* und Bakendorf,	vacat.	Gr.herzogl.
— Stralendorf,	O. F. A. Hermes. 2	
— Sülstorf u. Kraak,	J. G. F. C. Heidensleben. 1	
— Warsow u. Jesar,	Lic., Dr. C. H. Bruger. 3	

(8) 4) Präpositur Lübtheen. 6:

Zu Vellahn und Marsow,	Präposit. C. L. Tarnow.	Gr.herzogl. Marsow.
— Jabel,	H. J. F. Gesenius. 1	Gr.herzogl.
— Leussow,	vacat.	
— Lübtheen,	A. F. C. Koch. 3	
— Picher,	C. Th. Erfurth. 2	
— Pritzier und Warlitz,	Heinr. Otto Böcler. 4	Pritzier. Schwechow.

(20) 5) Präpositur Lübz. 10:

Zu *Lübz*, Benzin u. Luttheran,	Präposit. C. J. Schmidt.	Gr.herzogl.
— Barkow u. Brook,	H. D. F. Zander. 10	
— Benthen,	Joh. C. F. Wolf. 5	Benthen.
Weisin u. Passow,		Weisin, Passow.
— Burow und Klein Niendorf,	C. J. Hoffmann. 1	Gr.herzogl. Kl. Niendorf.
— Grebbin, Kossebade, Dargelütz,	J. G. C. Riedel. 4	Gr.herzogl. Dargelütz.
— Karbow u. Darz,	H. L. A. Scheel. 8	Gr.herzogl.
— Kladrum,	Alb. Wilh. Kindler. 7	
— Kreien:	E. C. Riedel, *emer.* 3	
	J. C. C. Kahle, *adj.* 9	
— Satow,	C. C. F. Hövet. 2	Satow.
— Stuer und Wendisch Priborn,	G. D. L. G. Leue. 6	Stuer. Altenhof.

(9) 6) Präpositur Meteln. 6:

Zu Gros Brütz,	Präp. E. F. Lemcke	Gr.Brütz.
— Cramon,	Kirchenrath M. F. Stolte. 3	Gros-
— Dambeck,	Carl Müller. 4	herzoglich.
— Mühlen- und Gros Eichsen,	E. H. M. Staack. 5	Mühlen- Eichsen.
— Meteln und Zickhusen,	C. Wiencke. 1	Gr.herzogl.
— Gros Trebbow u. Kirch Stück,	E. S. J. Staack. 2	Barner Stück.

Digitized by Google

(14) 7) Präpositur Neustadt. 8:

Zu Neustadt und Lüblow,	Präpositus J. W. C. Kleffel. C. H. L. Hane. 3	Gr.herzogl.
— Brenz, Stolpe u. Blievenstorf,	J. C. F. Goss. 4	
— Dambeck und Balow,	C. F. C. Fredenhagen. 2	Balow.
— Herzfeld u. Karrenzin,	F. C. G. Schneider. 5	Gr.herzogl.
— Klüss (und Neuhausen	G. C. M. Quehl.)	
— Muchow u. Zierzow,	R. F. W. Jordan. 6	
— Spornitz u. Dütschow,	J. J. C. Kittel. 1	

(20) 8) Präpositur Parchim. 11:

Zu Marnitz, Ziegendorf, Wulfsahl und Meierstorf,	Präp. Hans Th. F. von Santen.	Gr.herzogl. Meierstorf.
— Damm und Matzlow,	J. H. Marc. Rohde. 8	Gr.herzogl.
— Gischow,	H. G. D. S. Burchard. 10	St. Parchim.
— Granzin und Herzberg,	C. Hoffmann. 3	Gr.herzogl. Herzberg.
— Lanken und Greven,	H. J. C. Schmidt. 4	Gr.herzogl. Greven.
— Paarsch,	(S. Parchim, Archid.)	Gr.herzogl.
— GrosPankow und Siggelkow,	C. D. F. Engmann. 7 (KleinPankow und Reddelin.)	
— *Parchim*, GeorgenKirche: Superintendent A. F. Floerke. Archidiaconus, Präpos. C. D. Hermes. 2 Diaconus, (S. Damm).		
— —, MarienKirche,	C. F. Siefart. 5	
— Slate u. GrosGodems,	F. W. H. Haeger. 9	
— Sukow u. Porepp,	G. G. Struensee, *emer.* 1 J. C. F. Struensee, *adj.* 6	

(9) 9) Präpositur Waren. 5:

Zu *Waren*, AlteKirche: Neue —	Kirchenrath C. Conradi, *emer.* 1 Präposit. G. A. L. Walter, C. E. Lehmann. 5	Grosherzogl.
— Federow, Kargow und Speck,	J. C. D. Schneider. 3	Kargow. Speck.
— Schloen und GrosDratow,	W. L. Beckmann. 3	Torgelow. Gr.Dratow.
— Vielist und Sommerstorf,	J. G. Hermes. 2	Vielist. Grabowhöfe.

Digitized by Google

(9) 10) Präpositur Wittenburg. 10:

Zu Camin,	Präp. Fr. Wilh. Floerke.	Camin.
— Döbbersen,	H. F. L. J. Kehrhahn. 7	Gr.herzogl.
— Dreilützow,	J. H. Andrä. 5	Dreilützow.
— Körchow,	E. H. G. Barnewitz. 9	Körchow.
— NeuKirchen,	Fr. Chr. G. Elfreich. 6	Drönnewitz.
— Parum,	G. A. E. Zeller. 4	Gr.herzogl.
— Perlin,	H. A. Seidel. 8	Perlin.
— *Wittenburg:*	W. C. Danneel. 1 B. E. Glüer, *emer.* 2 J. F. Hesse, *adj.* 10	Gr.herzogl.
— Zarrentin,	Fr. Dan. Grammann. 3	

d) *Im Güstrowschen KirchenKreise*

(156) des Herzogthums *Güstrow.* 89

(4) 1) Zu *Güstrow.* 5:

DomKirche und H.GeistKirche:	Superintendent, Dr. C. C. H. Vermehren. Adolf Türk. 2 Julius Tarnow. 4	Gr.herzogl.
PfarrKirche:	August Vermehren. 1 Friedrich Loescher. 3	Stadt Güstrow.
LandArbeitshausK.,	A. Vermehren, s. PfarrK.	Gr.herzogl.

(10) 2) Präpositur Goldberg. 8:

Zu *Goldberg,*	Präpos. J. J. Birkenstädt.	Gr.herzogl.
— Brütz,	Fr. Wilh. Rösecke. 4	Brütz.
— Dobbertin:	F. H. Birkenstädt, *emer.* 2 Chr. Heinr. Mahn, *adj.* 8	Kloster Dobbertin.
— KirchKogel,	G. C. J. F. Ebeling. 7	
— Lohmen:	Kirchenrath D. H. Zander, *emer.* 1 G. A. W. Lierow, *adj.* 9	
— Mestlin u. Ruest,	J. H. Birkenstädt. 6	
— Techentin u. Below,	C. C. Borngräber. 3	Gr.herzogl.
— Woosten,	C. J. C. Zander. 5	

(13) 3) Präpositur Krakow. 7:

Zu Zehna,	Präpositus F. G. Krebs.	Zehna.
— Badendiek u. Rosin,	vacat.	Gr.herzogl.
— Bellin,	H. F. Staude. 1	Bellin.
— *Krakow,* und Sammit,	J. F. Schütze. 3	Gr.herzogl. AltSammit.
— Lüdershagen und Lübsee,	A. E. F. Koch. 2	Gr.herzogl.

Digitized by Google

Zu Serrahn, Langhagen und Dobbin,	vacat.	Kuchelmiss.
— GrosUpahl und Karcheez,	A. J. D. Francke ○. 4	Gr.herzogl. Karcheez.

(8) 4) Präpositur Lüssow. 7:

Zu *Lage*,	Präp. C. F. C. Erdmann.	Gr.herzogl.
— Cammin,	Dr. Fr. L. Fr. Raspe. 3	
— Kavelstorf,	C. F. L. Christlieb. 5	
— Kritzkow und Weitendorf,	Carl Emil G. Ludwig. 2	Weitendorf.
— Lüssow,	Kirchenrath J. J. Simonis. 1	Gr.herzogl.
— Recknitz,	C. W. S. Müller. 4	Spoitendorf. Zapkendorf.
— HohenSprenz,	C. L. F. Thiem. 6	Gr.herzogl.

(13) 5) Präpositur Malchin. 8:

Zu *Malchin:*	Präpositus *emer.* Helm. Alb. Timm. 2 Präpositus Fr. Fr. Meier.	Gr.herzogl.
— Basedow,	Aug. Heinr. Werner. 7	Basedow.
— Bülow,	Dan. Phil. Walter. 4	Bülow. Schorssow. Ziddorf.
— HohenDemzin und Bristow,	(s. Bülow).	HohenDemzin. Bristow.
— Gielow,	(s. Malchin).	Gr.herzogl.
— Grubenhagen,	Friedrich Kaysel. 1	Grubenhagen.
— Panstorf,	(s. Hoh.Mistorf, S. 159).	Remplin.
— Rambow u. Dahme,	H. L. F. Reuschel. 5	Moltzow.
— Rittermannshagen und Lansen,	F. J. Augustin. 3	Basedow.
— Schwinkendorf,	G. G. L. Stubbendorf. 6	Basedow.

(15) 6) Präpositur Malchow. 8:

Zu *Malchow*, Kloster und Lexow,	K. Präpositus G. C. D. Prahst.	Kloster Malchow.
— Grüssow, Wahlow und Zislow,	W. G. A. Rathsack. 7	Wahlow.
— Jabel u. Hohen-Wangelin,	E. F. Reuter. 3 J. C. J. Reuter, *adj.* 8	Kloster Malchow.
— Kieth,	B. C. Voss. 2	Gr.herzogl.
— Lütgendorf,	C. W. H. Prätorius. 1	Lütgendorf.

Digitized by Google

Zu *Malchow*,	StadtK. F. L. G. Stolzenburg.	6	Stadt Malchow.
— Nossentin,	(S. AltSchwerin).		Gr.herzogl.
— AltSchwerin,	J. F. J. Schmidt.	5	AltSchwerin. Sparow.
— Sietow, Klink und Poppentin,	C. E. J. Schmidt.	4	Kl.Dobbertin. Klink. Kl.Malchow.

(27) 7) Präpositur Penzlin. 11:

Zu *Penzlin*,	Präpos. J. J. Eberhard.		Penzlin.
— Lapitz,	F. A. P. Frölich.	7	Lapitz.
— Gr.Helle, Schwandt,	(s. Penzlin).		GrosHelle. Schwandt.
— Ahrensberg,	Carl Christ. Budler.	6	Basedow.
— Ankershagen und Möllenhagen,	C.W. A. Conradi, *Vicar.*	8	Gr.herzogl. Möllenhagen.
— Rumpshagen,	(s. Ankershagen).		Rumpshagen.
— Breesen, Pinnow und Woggersin,	F. W. Alban, Ritter des eisernen Kreuzes.	3	Breesen. Chemnitz. Woggersin.
— Chemnitz,	(s. Mölln).		
— GroLukow. Marin und GrosFlotow,	F. J. L. A. Eberhard.	5	Gr.herzogl. Gr.Flotow.
— Mölln, Tarnow, KleinHelle,	J. D. Wagner.	1	Mölln. Tarnow. KleinHelle.
— Passentin, (und Wolkenzin,	E. M. Genzmer zu Wolkenzin.	9)	Passentin.
— Peccatel und Liepen,	F. C. T. Nahmmacher.	4	Peccatel. Liepen.
— AltRehse, Krukow und Mallin,	G. L. J. Christlieb.	2	AltRehse. Krukow. Mallin.
— GrosVielen, Zahren und Mollenstorf,	O. Th. Ed. Doblow.	10	Gr.Vielen. Zahren. Mollenstorf.

(9) 8) Präpositur Plau. 6:

Zu GrosPoserin und Karow,	Präpositus J. H. Heyer.		Neu-Poserin.
— Guevstorf u. Ganzlin,	L. A. F. Schmidt.	5	Gr.herzogl.

Digitized by Google

Zu Kuppentin und Plauerhagen,	G. C. F. Walter. 2	Daschow. Kuppentin. Penzlin. Gr.herzogl.
— *Plau:*	G. Schlecker, Präpositus, *emer.* 1	Gr.herzogl.
	Dr. A. H. Reincke. 3	
	E. T. F. Birkenstädt, *adj.* 4	
— Vietlübbe und Retzow,	J. C. G. Ritter. 6	

(30) 9) Präpositur Röbel. 12:

Zu Kieve, Zepkow u. Wredenhagen,	Präpos. J. A. H. Piper.	Gr.herzogl.
— Dambeck, Bütow und Karchow,	C. L. A. Dulitz, zu Karchow. 4	Dambeck.
— Dammwolde und Finken,	J. A. D. F. Rudeloff. 10	Dammwolde. Finken.
— Kambs und Grabow,	Conr. G. C. Fabricius. 9	Gr.herzogl. Below.
— Krümmel,	G. F. W. Lindig. 6	Krümmel.
— Laerz, Schwarz u. Diemitz,		Kloster Dobbertin.
— Leizen,	(s. Satow, S. 152.)	Leizen.
— Massow,	(s. Satow, S. 152.)	Massow.
— Melz und Buchholz,	H. A. L. Willebrand. 1	Melz. Buchholz.
— Rechlin und Boek,	C. F. C. Hast. 2	Retzow. Boek.
— *Röbel,* Neustadt:	G. C. C. Bartholdy. 7	Gr.herzogl.
	Carl Heinr. Kalow. 8	
— — Altstadt,	H. F. F. Passow. 5	
— Nätebow,	(s. Röbel, Neustadt.)	Bollewiek.
— Ludorf,	(s. Röbel, Altstadt.)	Ludorf.
— Rossow, Netzeband und Schönberg,	H. F. G. Gentzke. 11	Grosherzoglich. Schönberg.
— Vipperow, Priborn und Zielow,	Mag. B. F. C. Wachenhusen. 3	Gr.herzogl.

(19) 10) Präpositur Stavenhagen. 9:

Zu GrosGievitz und Schönau,	Präpositus W. H. Brückner.	Gros-Gievitz.

Digitized by Google

Zu Borgfeld,	F. A. Scheven. 4	Ivenack.
— Ivenack,	F. A. H. Ballhorn. 2	
— Kastorf,	H. E. Nahmmacher ◯. 5	Kastorf.
Rosenow (u. Wolde),		Rosenow.
— Kittendorf,	E. J. C. Fuchs. 1	Kittendorf.
Sülten und		Gr. herzogl.
Briggow,		Briggow.
— Roeckwitz und	C. F. W. Piper. 6	Gützkow.
Zwiedorf,		Zwiedorf.
— *Stavenhagen,*	H. T. H. G. Dewerth. 8	Gros-
Ritzerow und		herzoglich.
Jürgenstorf,		Jürgenstorf.
— Varchentin,	J. C. F. Weissenborn. 3	Varchentin.
Deven und		Deven.
Kraase,		Kraase.
— Gros-Varchow	L. T. Knitschky. 7	Gr. Varchow.
und Luplow,		Luplow.

(8) 11) Präpositur Teterow. 8:

Zu *Teterow:*	Präp. F. D. Burmeister.	
	G. E. Zander ◯. 3	
— Belitz,	A. C. F. Vollbrecht. 7	Gr. herzogl.
— Klaber und	Friedr. Ludwig. 1	
Gros-Wokern,		
— Reinshagen,	B. Fr. Martienssen. 4	Vietgest.
— Thürkow,	E. C. Fr. Simonis. 6	
— Warnkenhagen,	Aug. Fr. Sperling. 5	Gr. herzogl.
— Wattmannshagen,	M. J. Fr. Gustloff. 2	

e) *Im Rostockschen Kirchen-Kreise*

(59) des Herzogthums *Güstrow.* 46

(8) 1) Präpositur Boizenburg. 6:

Zu Gresse,	Präpositus J. A. Seitz.	Gresse.
— *Boizenburg:*	G. J. F. Crull, *emer.* 1	
	J. F. A. Glaevecke. 5	Gros-
	C. C. H. Schönherr. 6	herzoglich.
— Blücher,	Heinr. C. L. Scharff. 4	
— Granzin u. Greven,	J. C. S. Haendcke. 3	
— Zahrensdorf,	F. W. Bauch ◯. 2	Gros-
— Zweedorf u. Nostorf,	(s. Gresse).	herzoglich.

(10) 2) Präpositur Gnoien. 10:

Zu Vilz,	Präp. H. L. J. Karsten.	Vilz. Gr. herzogl.

Digitized by Google

Zu Basse,	F. A. L. von Rusdorf. 2	Gr.herzogl. Lühburg.
— Boddin,	G. F. Mühlenfeld. 4	Dölitz.
— *Gnoien,*	G. G. F. Küffner. 3	Gr.herzogl.
— Lübchin,	C. F. C. Sperling. 9	Grammow. Lübchin.
— Polchow,	F. C. H. Beutell. 7	Gros-
— *Tessin,*	C. E. Ziemssen. 5	herzoglich.
— Thelkow,	Fried. Joach. Hermes. 1	Thelkow. Gr.herzogl.
— Walkendorf,	C. G. A. Maetzner. 6	Walkendorf.
— Wasdow,	G. A. F. Hempel. 8	Gr.herzogl.

(13) 3) Präpositur NeuKalden. 9:

Zu AltKalden,	Präp. G. J. F. Schmidt.	
— Bruderstorf,	C. L. H. Darjes. 4	
— Jördenstorf,	J. C. Luci. 3	Gr.herzogl.
— *NeuKalden* und Gorschendorf,	vacat.	
— Levitzow,	(s. Thürkow, S. 158).	Levitzow.
— Levin,	F. H. Harder. 5	
— GrosMethling,	C. F. J. Hückstädt. 1	
— HohenMistorf,	Fr. Heinr. Müller. 7	Gros-
— Röcknitz und Dargun,	C. H. Rennecke. 6	herzoglich.
— Schorrentin und GrosMarkow,	M. J. F. Böhmer. 2	Gr.Markow.

(11) 4) Präpositur Marlow. 7:

Zu *Marlow,*	Präposit. A. C. F. Mie.	
— Blankenhagen und Dänschenburg,	E. D. D. Wehner. 2	Gr.herzogl.
— Kölzow,	C. A. F. Fuchs. 5	Dettmannsdorf. Kölzow.
— Kuhlrade, Rost.Wulfshagen u. KlosterWulfshagen,	Aug. Schröder. 4	Gros- herzoglich. Kl.Ribnitz.
— Petschow,	F. C. M. Hauswedell. 1	Bandelstorf. Gubkow. Wehnendorf.
— Sanitz und Thulendorf,	C. F. G. Ziegler. 6	Gr.herzogl.
— *Sülze,*	B. L. A. Thede. 3	Gr.herzogl. Lüsewitz. Gr.herzogl.

Digitized by Google

(7) 5) Präpositur Ribnitz. 8:

Zu Teutenwinkel,	Präp. J. G. C. Wenzel	Gr.herzogl.
— Bentwisch,	C. C. Bunge. 7	
— Fischland (Wustrow),	F. C. L. Walter. 6	
— *Ribnitz*, StadtK.:	Friedrich H. Hane. 1	
	J. F. A. Meincke. 5	
— — KlosterK.,	Ad. Wilh. Müller. 3	Klost. Ribnitz.
— Röversbagen,	E. C. F. A. Wolff. 4	Stadt Rostock.
— Volkenshagen,	H. J. G. Schmidt. 2	Gr.herzogl.

(9) 6) Präpositur Schwaan. 6:

Zu Biestow,	Präp. J. C. D. Berg.	Gr.herzogl.
— Buchholz,	Joh. Jacob Lange. 3	
— Cambs und Gros-Grenz,	J. G. Gardelin. 1	
— Hanstorf und Heiligenhagen,	J. H. A. Zander. 4	
— Kessin,	J. G. B. Knöchel. 5	
— *Schwaan* und Wiendorf,	J. D. Walter. 2	

(25) f) *Im Fürstenthum Schwerin.* 24

(9) 1) Präpositur Schwerin. 11:

Zu *Schwerin:* Präpositus Vollrath August Studemund, (s. Neust. Kirche.)
DomKirche:
Superintendent J. C. Kliefoth.
F. F. Beutler. 4
Albrecht Bartsch. 5
NeustädterKirche:
(s. Präpositus.)
F. C. P. Studemund. 1 *emer.*
Dr. F. Schroeder. 9

— Ludwigslust:	Carl Wilhelm Sellin. 7 Dr. Theod. Fr. D. Kliefoth. 8	Gros-herzoglich.
— Pampow,	St. J. H. Blandow. 3	
— Plate, Banzkow und Consrade,	Carl Christian Beust. 6	
— Sachsenberg,	Albr. Bartsch, (s. Schwerin).	
— Wittenförden,	E. J. A. Wüstney. 2	

(16) 2) Präpositur Bützow. 13:

Zu Parum,	Präpositus J. C. W. Schumacher.	Gr.herzogl.
— Baumgarten,	(s. Qualitz).	
— Bernitt.	(s. Moisall.)	

Digitized by Google

Zu Boitin,	J. F. Buschmann. 11	Gros-herzoglich.
— *Bützow*, StadtKirche:	Mag. Sueno Eric Carlstädt. 8	
	J. F. E. Bergner. 12	
— — Reform.	K., W. Chr. Motz. 5	
— Dreibergen,	J. G. H. Timmermann. 10	
— Moisall,	A. F. Strempel. 4	Moisall.
— NeuKirchen und HohenLukow,	L. J. G. Dühring. 4	Gr.herzogl. HohenLukow.
— Qualitz,	G. G. M. Behrens. 3	Gros-herzoglich.
— Rühn,	A. F. O. L. Hahn. 6	
— Tarnow,	J. S. O. Schünemann. 1	
— *Warin*,	J. T. A. Soeffing. 7	
— Zernin u. Warnow,	C. C. Wagner. 2	

(9) g) *In der Herrschaft Wismar.* 9

Präpositur Wismar.

(Die Prediger zu Wismar bilden ein Ministerium.)

Zu St. Marien und SchwarzeKloster:	Mag. L. W. Massmann. 3	Gr.herzogl. Räthlich.
	J. J. H. Meyer. 7	
— St. Georg u. Heil. Geist:	Chr. Fr. Th. Goetze. 2	Gr.herzogl. Räthlich.
	J. M. W. Raabe. 6	
— Nicolai:	E. J. C. Enghart. 1	Gr.herzogl. Räthlich.
	Joh. Ernst Dav. Hager. 5	
— NeuKloster u. Bäbelin,	vacat.	Gros-herzoglich.
— Poel,	Theodor Hempel. 8	
— GrosTessin,	Ernst Erdmann. 4	

h) *Ministerium zu Rostock.* 8:

Director Ministerii: Präpos., Dr. J. G. Becker. (5 Kirchen.)

Zu St. Jacob:	A. C. F. Kuhrt, Pastor. 4	Die 3 Camerarien.
	Ludwig Riedel, Diaconus. 7	
— St. Marien:	Pastor, S. Director Ministerii.	Die 3 Bürgermeister.
	H. R. A. J. Karsten, Diaconus. 6	
— Nicolai:	Ludw. Ernst Joh. Fr. Koch, Pastor. 2	Die 3 Camerarien.
	Carl Bruger, Diaconus. 3	
— Petri:	Mag. Joh. Chr. C. Klooss, Pastor. 1	
	Ludwig Petersen, Diaconus. 5	
— Heil. Kreuz,	S. Pastor zu St. Marien. Das Klost. z. heil. Kreuz.	

2) *Reformirte Prediger zu Bützow:*
S. oben Präpositur Bützow, S. 160.

Digitized by Google

(2) 3) *Römisch-Katholische Prediger.* 3:

Zu *Schwerin:*	Pastor Stephan Heck.
	Pastor Joseph Brocken.
— *Ludwigslust,*	Pastor Meier.

E) Hülfs-Prediger, (14)

(nach dem Alter ihrer Ordination).

Carl Leopold Beckmann,	zu Techentin.
Wilhem Benecke,	— Gnoien.
Rector Johann Friedrich Carl Hast,	— Crivitz.
W. J. O. Fromm,	— Neu-Kalden.
Johann Joachim Heinrich Rust,	— Wismar.
Joh. Christ. Friedr. Georg Günther,	— Eldena.
Rector Johann Koch,	— Schwaan.
Friedrich Ludwig Carl Stichert,	— Neuburg.
Friedrich Johann Theodor Hübener,	— Sternberg.
Wilhelm Friedrich Ferdinand Korb,	— Hornstorf.
Albert Friedrich Jacob Schmidt,	— Rossow.
Rector August Heinrich Gaedt,	— Lübz.
Rector C. Friedr. Ludw. Ulrich Voss,	— Sülze.
Carl Christian Victor Born,	— Neu-Kloster.

F) Candidaten des Predigt-Amts, (169)

insoferne solche, *pro licentia concionandi*, tentiret sind: (nach der Zeitfolge des statt gehabten Tentamens).

Johann Joachim Bühring, zu Gutow.
Ludwig Johann Heinrich Schneider, zu ------
Friedrich Franz Ebeling ◯, zu Schwerin.
Carl Friedrich Ludwig Michaelsen, zu ---
Heinrich Gottlieb Carl Tarnow, zu Cramon.
Georg Friedr. Adam Ludw. Heidensleben, zu Mummendorf.
Heinrich Wilhelm Günther, zu Kröpelin.
Carl Friedrich Ludwig Scherlübbe, zu Bützow.
Carl Heinrich Theodor Thiem, zu Güstrow.
Johann Heinrich Christian Bruger, zu Altenhof.
Carl Kossel, zu Mallitz.
Hartwig Carl Ferdinand Massmann, zu Gros-Varchow.
Johann Carl Friedrich Möller, zu Schwerin.
Georg Christoph Berner, zu Rostock.
August Johann Friedrich Owstien, zu Dobbertin.
Hermann Johann Friedrich Friede, zu Grevismühlen.
Carl Georg Sperling, zu Warnkenhagen.
August Johann Friedrich Buchholz, zu Grabow.

Digitized by Google

Friedrich Theodor Nicolas Nussbaum zu Doberan.
Ludwig August Kaltofen, zu Sülze.
Dr. August Gottlieb Elias Bartsch, zu Rostock.
Gustav Carl Christian Segnitz, zu Schwerin.
Heinrich Ludolph Retslag, zu ----
Carl Ludwig Friedrich Eichmann, zu Gottesgabe.
Johann Wilhelm Knetzlein, zu Rittermannshagen.
Friedrich Theodor Carl Wilhelm Freund, zu Pritzier.
Heinrich Carl Friedrich Thun, zu Ludwigslust.
Heinrich Christoph Lange, zu Banzkow.
Christian Friedrich Heinrich von der Osten, zu Doberan.
Friedrich Bernhard Julius Walter, zu Wismar.
Heinrich Carl August Rhades, zu Schwerin.
Carl Burchard Clasen, zu Dömitz.
Johann Carl Friedrich Christian Schütz, zu Penzlin.
Friedrich Wilhelm Müller, zu Schwerin.
Johann Ferdinand Friedrich Wagner, zu Penzlin.
Gottlieb Friedrich Christoph Lösewitz, zu Rostock.
Johann Carl Friedrich Passow, zu Dassow.
Johann Georg Friedrich Wolff, zu Rostock.
Carl Joachim Ferdinand Fischer, zu Brüel.
Johann Gottlieb Wilhelm Oesten, zu Rostock.
August Andreas Joach. Jacob Wilcke, zu Rostock.
Anton Ludwig Friedrich Griewanck, zu Conow.
Ernst Johann Ferdinand Paschen, zu Suckow.
Heinrich Friedrich Spiegelberg, zu ----
Dr. Johann Carl Ludwig Piper, zu Lehsten.
August Friedrich Carl Hermann Schmidt, zu Demzin.
August Daniel Friedrich Seitz, zu Reppenhagen.
Johann Gustav Friedrich Kleffel, zu Gammelin.
Ernst Ludwig Peter Kaysel, zu Güstrow.
Gustav Christoph Carl Pommerencke, zu Schwerin.
Emil Hardrat, zu Stavenhagen.
Alexander Theodor Oldenburg, zu Schwerin.
Carl Heinrich Romberg, zu GrosStrömkendorf.
Wilhelm Theodor Ludwig Hempel, zu Vietschow.
Friedrich Carl Otto Wilhelm Niederhöffer, zu Röbel.
Albert Carl Wilhelm Brandt, zu Eikelberg.
Friedrich Gustav Georg Hermes, zu Schwerin.
Ernst August Huth, zu Ludwigslust.
Carl Gustav Schröder, zu Goldberg.
Carl Meese, zu Wismar.
Carl Alexander Frege, zu Wismar.

Digitized by Google

August Friedrich Heinrich Reuter, zu Ludwigslust.
Carl Franz Krüger, zu Toitendorf.
Gustav Adolph Heinrich Fuchs, zu ----
Friedrich Wilhelm Ludwig Bauer, zu ----
Johann Christian Brennmehl, zu Rostock.
Gustav Friedrich Struck, zu Rostock.
Ludwig Timotheus Johann Reese, zu Doberan.
Gustav Friedrich Christian Heidensleben, zu ----
Heinrich Christian Diedrich Stahl, zu Dudendorf.
Carl August Berner, zu Schwerin.
Heinrich Christian Otto Harder, zu Lehnenhof.
Johann Heinrich Rudolph Singhol, zu Ludwigslust.
Heinrich Ludwig Julius Christoph Witt, zu Güstrow.
Eduard Adolph Schnelle, zu Zapel.
August Johann David Rust, zu ----
Wilhelm Georg Friedrich Hencke, zu LangenBrütz.
Franz Albert Bauer, zu Lübow.
Johann Carl Gottlieb Meyer, zu Schwerin.
August Heinr. Wilhelm Adalb. Engelhardt, zu Güstrow.
Friedrich Franz Bassewitz, zu Kritzow.
Johann Heinr. Ferd. Friedr. Carl Sadler, zu Hagenow.
Friedrich Johann Ludwig Christmann, zu Poppentin.
Ernst Carl Christian Düffcke, zu Leezen.
Heinrich Friedrich Christian Bolle, zu Kronskamp.
Otto Theodor Johann Plagemann, zu Wismar.
Carl Friedrich Adolph Haupt, zu Gadebusch.
Friedrich Wilhelm August Röse, zu Meteln.
Friedrich Georg Christian Ernst Mangold, zu Reez.
Carl August Friedr. Sondershausen, zu NeuDraguhn.
August Johann Friedrich Tapp, zu Harmshagen.
Heinrich Rudolph Ebers, zu Wismar.
Johann Carl Friedrich Hermann, zu Ludwigslust.
Carl Heinrich Eyller, zu Bützow.
Peter Friedrich Bonaventura Glaevecke, zu Boize.
Friedrich Theodor Lorenz, zu GrosLukow.
Heinrich Wilhelm Hermann Willebrand, zu Jasnitz.
Friedrich Wilhelm Heinrich Hast, zu GrosPoserin.
Doctor Carl Eduard Julius Dahse, zu ----
Albrecht Detloff Friedr. Schwartz, zu Kaltenhof auf Poel.
Adolph Carl Heinrich Schmidt, zu Schossin.
Carl August Starck, zu Schwerin.
Carl Warmers, zu Zarrentin.
Heinrich Christian Dethloff, zu Rubow.

Digitized by Google

Gustav Friedrich Wilhelm Schmidt, zu Rostock.
Heinrich Friedrich Christian Schuldt, zu Bützow.
Ernst Friedrich Theodor Wagner, zu Zernin.
Johann Friedrich Ludwig Paulli, zu Brüel.
Ferdinand August Theophilus Piper, zu Röbel.
Heinrich Carl Hermann Studemund, zu NeuBukow.
Christian Ernst Erich Romberg, zu ----
Wilhelm Samuel Walter, zu Wismar.
Johann Carl Hermann Cordua, zu Sülze.
Friedrich Albrecht Schmidt, zu ----
Ernst Friedrich Julius Plagemann, zu Gaegelow.
Philipp Carl Heinrich Rötger, zu GrosBäbelin.
Teut Freimann Eberhard, zu ----
Heinrich Ernst Friedrich Franz Koch, zu GrosLabenz.
Dr. Johann Wilhelm Wöhler, zu Schwerin.
Wilhelm Heinrich Reinhold Georg Belitz, zu Ziesendorf.
Adolph Hermann Kneser, zu ----
Christ. Friedr. Julius Gustav Siedenburg, zu Wismar.
Johann David Wilhelm Becker, zu Radegast.
Carl Johann Friedrich Burmeister, zu Testorf.
Wilhelm Friedrich Carl Heinrich Flörke, zu Leisten.
Johann Heinr. Friedr. Theodor Raabe, zu Rostock.
Heinrich Krüger, zu Kleefeld.
Johann Carl Danckert, zu Waren.
Rudolph Johann Friedr. Heinr. Erfurth, zu Picher.
Friedrich Christ. Carl Paepcke, zu Gnoien.
Carl Johann Friedrich Hermann Reuter, zu Pokrent.
Heinrich Christ. Elias Hamann, zu Boitin.
Adolph Wilhelm Carl Schliemann, zu ----
Wilhelm Adolph Julius Belitz, zu ----
Gottfried Ulrich Ferdinand Zastrow, zu Sülze.
August Johann Friedrich Ladendorf, zu ----
Joachim Peter Wendt, zu Rostock.
Doctor Carl Heinrich Friedr. Wedemeier, zu Schwerin.
Carl Friedrich Emanuel Saniter, zu Schlutow.
Carl Johann Heinrich Prahl, zu Güstrow.
Chr. Gottl. Wilh. Ludw. Fr. Stiebeler, zu Wredenhagen.
Georg Carl Heinrich Flörke, zu Parchim.
Georg Christian August Behm, zu Thelkow.
Wilhelm Heinrich Küffner, zu Roggenstorf.
Johann Friedrich Wilhelm Becker, zu WendischMulsow.
Friedrich Joach. Joh. Christian Poll, zu Malchow.
Friedrich Heinrich Hermann Kuntze, zu Hasenwinkel.

Digitized by Google

Bernhard Ferdinand Matthes, zu ----
Ernst Gustav Friedr. Theod. Hersen, zu Mühlenbeck.
Carl Julius Piper, zu ----
Carl Heinrich Martin Sass, zu ----
August Theodor Willebrand, zu Woldzegarten.
Friedrich Carl Ernst Wachenhusen, zu Gaegelow.
Wilhelm Friedrich Christian Willbrandt, zu Boizenburg.
Friedrich Christoph Breuel, zu Dummerstorf.
Friedrich Carl Wendt, zu Below.
Dr. Franz Gustav Moritz Unbehagen, zu KleinTessin.
Theodor Friedrich Barthold Rubach, zu Wendhof.
Theodor Friedrich Julius Reincke, zu ----
Carl Theodor Witt, zu Damshagen.
Ernst Peter Ludwig Adam Martins, zu GrosNiendorf.
Adolph Ludwig Carl Schmidt, zu Lanken.
Ehrenreich Heinrich Friedr. Mehlhardt, zu Gehmkendorf.
Heinrich Ludwig Friedrich Wilhelm Greffrath, zu Rostock.
Joachim Heinrich Ludwig Franck, zu ----
Gustav August Friedrich Kliefoth, zu Stellshagen.
Emil Ernst Schliemann, zu Kalkhorst.
Friedrich Daniel Ehrenreich Jantzen, zu Blankenhagen.
Christ. Ludwig Schubart, zu GrosRogahn.

G) Cantoren und Organisten:

a) *in den Städten,*

(in soferne dieselben nicht zugleich Schullehrer sind).

1) *Bei der HofGemeinde zu Schwerin.*

S. HofGeistlichkeit, pag. 18.

2) *In der MeklenburgRostockschen Superintendentur.*

Zu *Kloster Ribnitz,* Johann Rahn, Organist und Küster.

3) *In der Parchimschen Superintendentur.*

Zu *Parchim,* GeorgenK., Christ. F. Klohdel, } Organisten.
— — MarienK., Joh. Jac. Schmidt, }

4) *In der Güstrowschen Superintendentur.*

Zu *Güstrow,* DomKirche, Gustav Noebe, Organist.
— — PfarrKirche, Thiem, Organist, (räthlichen Patronats).
— *Penzlin,* Joh. Heinr. Reiffenberger, Organist, (freiherrl. Patronats).

Digitized by Google

5) *In der Schwerin Meklenburgschen Superintendentur.*

Zu *Ludwigslust,* Traug. Gotth. Waechtler,
— *Schwerin,* DomKirche, Friedrich Friese,
— — Neustädt.K., Carl J. Prahl,
} Organisten.

6) *In der Wismarschen Superintendentur.*

Zu *Wismar,* MarienK., Theod. Friese,
— — GeorgenK., Carl Räusche,
— NicolaiK., Andr. Fr. Lührss,
} Organisten.

7) *In Rostock.*

Zu St. Jacob: J. L. D. Babst, Cantor.
A. L. C. Trutschel, Organist.
— St. Marien: Carl Künne, Cantor.
Adolph Heinrich Sponholz, Organist.
— St. Nicolai: Joh. Friedr. Ludwig Grapow, Cantor.
J. H. Fromm, Organist.
— St. Petri: Johann Joachim Allers, Cantor.
N. N. Kupsch, Organist.

8) *Bei den römisch-katholischen Gemeinden*

zu *Ludwigslust,* vacat.
— *Schwerin,* Heinr. Borgmann, Lehrer und Organist.

b) *auf dem Lande,*
Organisten. (84)

1) *In der Meklenburg Rostockschen Superintendentur.* (24)

	Grosherzogl. Patronats.	Ritterschaftl. Patronats.
Zu Bentwisch,	C. J. A. Thiel.	Zu Boddin, Langberg.
— Biestow,	J. F. L. Kurzhauer, Cantor.	— AltGaarz, H. Seemann.
— Blankenhagen,	C. H. G. Belz.	
— Brunshaupten,	C. H. F. Möller.	
— Dreveskirchen,		F. E. Kehrhahn.
— Fischland,	F. Westendorf.	— Lübchin, J. H. Wegener.
— Hanstorf,	Wollenberg,	— Petschow, C. Vorbeck.
— Hornstorf,	vacat.	— Ruchow, C. Ahrens.
— Jördenstorf,	G. C. J. Hagen.	— Russow, J. J. Timm.
— AltKalden,	L. Cordes.	— Walkendorf, E. Bützow
— Kessin,	N. N. Friese.	
— Levin,	F. P. C. Heintze.	
— Neuburg,	J. M. Töppel.	
— Polchow,	F. C. G. P. Lohmann.	
— Proseken,	J. F. W. Krüger, Cantor.	
— Sanitz,	Fr. Wolkow.	
— Teutenwinkel,	G. W. Brunow.	

Digitized by Google

1) *In der Parchimschen Superintendentur.*

ZuSpornitz, C.G.H.Bahrdt.
— Eldena, Christmann.
— KirchJesar, J. D. Reincke.
— Gr.Laasch, J.J.H.Schlichting.
— Leussow, G. W. Bade.
— Marnitz, F. J. Hackbusch.
— Neese, J. J. Schröder, zu Prislich.
— Vellahn, J. Borgmann.
— Zickhusen, F. F. J. Schulenburg, zu Meteln.
ZuGrosBrütz, C.J.F.Lerch.
— Camin, J.F.C.Burgdorf.
— MEixen, E. L. F. Friese.
— Pritzier, L. C. G. Frese.

3) *In der Güstrowschen Superintendentur.* (25)

ZuBelitz, F.H.Müschen.
— Cammin, J.H.E.Schlie.
— Chemnitz, H. Lüthke.
— Gielow, L. Schlichting.
— Klaber, H. Rentzow, zu GrosWokern.
— KirchRosin, Blunck.
— Hoh.Sprenz, C.H. Haase.
— Warnkenhagen, J. F. C. Lübcke.
ZuBasedow, W. Arendt.
— Boek, L. Heitmann.
— Bristow, C. F. Köpke.
— Brütz, A. Lübbert.
— Bülow, J.J.G.Sanftleben.
— Dobbertin, J.C.F.Behrens.
— Gr.Gievitz, J.C.Schröder.
— Grubenhagen, H. Bohn.
— Ivenack, H. J. F. Bischof.
— Kastorf, A.C.Lindemann.
— Lohmen, A. C. F. Friese.
— Kl.Malchow, J.J.Liebnau.
— Recknitz, H.Schumacher.
— Reinshagen, F. Walter.
— Serrahn, Hammermann.
— Gr.Vielen, J.C.E.Brandt.
— Zehna, F. C. Ulrich.

4) *In der SchwerinMeklenburger Superintendentur.* (19)

Zu Beidendorf, A. M. Brüshaver.
— Blücher, J. E. C. Au.
— Dreibergen, Hill.
— Granzin, Schneppekrell.
— Hohenkirchen, J.J.Warncke.
— Kalkhorst, G. F. Bruhns.
— Mummendorf, H. J. A. Hill.
— NeuKirchen, F. Schultz.
— Rühn, Carl Schulze.
— Sachsenberg, J. Ahrens (zu Schwerin).
— Tarnow, J. J. C. Döscher.
— Tempzin, G. C. L. Wiedow, in Zahrenstorf.
Zu Gresse, Schneppekrell.
— Jesendorf, J. C. Lüben.
— Klütz, H.G.F.Bruhns.
— Moisall, J. C. Langguth.
— Roggendorf, J.G.L.Lohff.
— GrosSalitz, A.C.C.Masch.
— Zittow, F. Engelbrecht.

Digitized by Google

5) *In der Herrschaft Wismar.* (3)

Zu NeuKloster, Ferd. Christ. Ludw. Willers.
— Poel, Chr. L. G. Pose.
— Gr.Tessin, C. F. Eichholz.

H) KirchenOeconomi, Provisoren und Vorsteher.

a) *In den Städten:*

1) der MeklenburgRostocker Superintendentur.

Zu *NeuBukow*, Kirchen- und HospitalProvisor, Postmeister C. J. G. Schulemann.
— *Doberan*, KirchenProvisor und Vorsteher, Amts-Secretär W. F. Krieg.
— *Gnoien*, Oeconomus und ArmenKastenVorsteher, Hofrath Bölckow.
ArmenKastenInspector, Pastor Küffner.
— *NeuKalden*, Kirchen- und HospitalProvisor, Postmeister J. F. Müller.
Oeconomus und ArmenKastenProvisor, Theodor Brinkmann.
— *Kröpelin*, Oeconomus u. HospitalProvisor, Pastor J. A. C. Haevernick.
— *Marlow:* Oeconomus, Präpositus A. C. F. Mie.
KirchenVorsteher, Heinr. Nic. Reddelin.
— *Ribnitz:* KirchenVorsteher, Pastor Friedr. H. Hane.
Oeconomus und KirchenProvisor, Bürgermeister, Doctor L. F. Nizze.
— *Schwaan*, KirchenProvisor, Doctor G. H. P. Ehlers.
— *Sternberg:* KirchenProvisor und Oeconomus J. C. D. Janentzky.
Assistent, Pastor R. J. C. Dietz ⚇ ◯, auch Provisor beim ElendenHospital und beim St Georg und Heil. Geist.
— *Sülze:* Oeconomus, Pastor B. L. A. Thede.
KirchenProvisor, Pastor Thede *ad inter.*
— *Tessin:* Oeconomus, Pastor C. J. Ziemssen.
KirchenVorsteher, A. N. Ave.

2) der Parchimschen Superintendentur.

Zu *Parchim*, *GeorgenK.*, Oeconomus, Jul. A. Brockmann.
— — *MarienK.*, Provisor, Joh. Jacob Schmidt.
— *Crivitz*, KirchenProvisor, PräpositusSpiegelberg.
— *Dömitz*, Oeconomus, Rathmann Conr. Fr. Bürger.

Digitized by Google

Zu *Grabow*, Oeconomus, SteuerEinnehmer F. J. F. Dunckelmann.
— *Hagenow*, Oeconomus, Rathmann Hermann Biebow.
— *Lübz*: KirchenProvisor, vacat.
Aufseher des ArmenStifts, } Präpositus
ArmenKastenProvisor, } Schmidt.
— *Neustadt*: Oeconomus, Präpositus Kleffel.
ArmenKastenVorsteher, Cantor und Organist H. C. F. Wolff.
— *Waren*, Oeconomus, Gerichtsrath J. Martienssen.
— *Wittenburg*: Oeconomus, AmtsRegistrator Oertzen, *ad interim*.
ArmenhausProvisor, Pastor Danneel.

3) der Güstrowschen Superintendentur.

Zu *Goldberg*, KirchenVorsteher und ArmenKastenVorsteher, Kaufmann Adam Wilh. Wolgast.
— *Güstrow, DomK.*: Oeconomus und Provisor, Johann Joachim Rasmuss ◯.
ArmenKastenVorsteher, Friedrich Daniel Diedrich Bohnstorff.
— — *PfarrK.*: (räthl. Patron.) } Vorsteher: Eduard Scheel. Groschopff.
ArmenKastenVorsteher, Wolff.
— *Krakow*, KirchenProvisor, Rathmann W. L. Conradi.
— *Lage*, KirchenProvisor und ArmenKastenVorsteher, Präpositus Erdmann.
— *Malchin*: Oeconomus, Rathmann Ernst Ludwig Jacob Lüders ◯.
ArmenKastenVorsteher, der Magistrat.
— *Malchow*, Wittwen- und ArmenCassen Berechner, Pastor Stolzenburg.
— *Penzlin*, Oeconomus, GerichtsSecretär C. A. Berkhausen (freiherrl. Patronats).
— *Plau*: Oeconomus, SteuerEinnehmer Meyer.
KirchenProvisor, Postmeister Schnell.
— *Röbel*: Oeconomus der AltstädterKirche, Bürgermeister, Hofrath Engel ◯.
Oeconomus und Provisor der Neustädter Kirche, auch ArmenKastenVorsteher, Advocat Pörtner.
— *Stavenhagen*, Oeconomus und ArmenhausVorsteher, AmtsRegistrator J. G. A. Faull.

Digitized by Google

Zu *Teterow:* Provisor, Bürgermeister Meinshausen ◯.
Oeconomus, Präpositus Burmeister.

4) der Schwerin-Meklenburgschen Superintendentur.

Zu *Boizenburg:* Oeconomus und WittwenCassenBerechner, GerichtsVerwalter, Adv. Rassau.
— *Brüel,* Kirchen- u. HospitalProvisor, PastorFrese.
— *Bützow, StadtK.:* Oeconomus, auch Kirchen- und HospitalProvisor, Rathmann W. Block.
— *Gadebusch:* Kirchen- u. HospitalProvisor u. Oeconomus, AmtsRegistratorJoach. ErnstFrey.
ArmenkastenVorsteher, Pastor C. J. T. Hane ◯.
— *Grevismühlen:* Oeconomus, N. N. Möhring.
ArmenhausVorsteher, Pastor zurNedden.
— *Rehna:* Oeconomus, Präpositus Fromm ◯.
KirchenProvisor, Advocat Rudow.
— *Schwerin, DomK.:* Vorsteher: Pastor A. Bartsch.
Kaufmann G. Schwencke.
Berechner, Oeconomus R. F. H. Kleemann.
BauAssistent, BauConducteur C. Behncke.
BauAufseher, H. F. Behncke.
— — *Neust.K.:* Provisor, Rathsherr J. F. Kittel.
— *Warin,* KirchenOeconomus, Pastor Soeffing.

5) Zu *Wismar:*

(geistliche Hebungen zum heil. Geist, St. Marien geistliche Gebäude-, Ziegelhofs-, Almosentafel- und ArmenbeutelHebung, MarienConvent, St. Nicolai geistliche Gebäude-, Almosentafel- und ArmenbeutelHebung, St. Georg geistliche Gebäude-, Almosentafel- und ArmenbeutelHebung, St. Georg Gasthäuser, St. JacobsHebung, SchwarzeKloster, GraueMönchen, PapenCollatie, GrüneConvent, Blaue Convent).

Patronat: Bürgermeister Carl Friedrich Schmidt.
Bürgermeister Gabr. Christian Mann.

Hebungs-Departement:
Rathsherr Christ. Wilh. Hermes,
Rathsherr Victor Ad. Erdmann,
Rathsherr, Dr. H. G. Fabricius,
} Inspectoren.

Drechsler Peter Andr. Lerch,
Krämer Carl Ernst Fr. Sellentin,
Amtshaak Joh. Carl Hammer,
Kaufmann Friedr. Gust. Steffen,
} Provisoren.

Digitized by Google

Hebungs-Departement: Krämer Jac. Carl Rhades, Tischler Joh. Friedr. Massmann, Färber Carl Köhler, Consul Phil. Gottl. J. Süsserott, Töpfer Joh. Dav. Schlichting, } Provisoren.
Secretarien u. Rechnungsführer: Oeconomus, Adv. J. V. H. Borchert. Oeconomus, Georg Nic. Sohst.
Heb. Bauschreiber, Kaufmann Joh. Friedr. Voss.

6) Zu *Rostock:*

I. *Kirchen-Oeconomie:*

Grosherzogliche Provisoren: Consistorialrath, Dr. G. F. Wiggers.
Consistorialrath, Dr. A. L. Diemer.
Räthliche Provisoren: Bürgermeister, Dr. Brandenburg.
Bürgermeister, Dr. Karsten.
Oeconomus, Kaufmann J. J. Otto.
Monitor, M. F. C. Krebs.

II) *Stadt-Kirchen* (räthlichen Patronats).

Zu St. Jacobi: Kaufmann J. Ludwig Möller, Kaufmann A. F. Schalburg, } Vorsteher.
Kaufmann Aug. Friedr. Barkey, Kaufmann Joh. Joach. David Capell, } Vorsteher.
Kaufmann J. C. Krohn, Beckenherr.

— St. Marien: Kaufmann J. D. Kühl, Kaufmann J. B. Mann, Consul H. F. Saniter, Kaufmann B. C. Peters, } Vorsteher.
Beckenherr, vacat.

— St. Nicolai: Kaufmann J. A. D. Witte, Lohgärber G. Neumann, Kaufmann C. F. Tausch, } Vorsteher.
Kaufmann J. G. Neuendorf, Beckenherr.

— St. Petri: Lohgärber J. H. Gierz, Hof-Apotheker Fr. W. Krüger, Consul C. H. Brockelmann, Consul C. M. Köster, } Vorsteher.
Bäcker J. N. D. Kröger, Beckenherr.

7) Bei der römisch-katholischen Gemeinde,

zu *Schwerin:* Geheime Rath C. H. von Wendland, Gastwirth Feldtmann, Kaufmann Gerhard Wiessmann, } Vorsteher.

Digitized by Google

8) Bei der reformirten Kirche,

zu *Bützow:* Papierfabrikant Kramer, Bäcker H. Brünier, } Vorsteher.

b) auf dem Lande,

Berechner: die respect. Prediger und KirchenJuraten. zuGielow, RathmannLüders◯, (inMalchin).

I. *Privilegirte KirchenArbeiter:*

Gesangbuchs } Drucker, Buchdruckers Ebert Erben, zu Güstrow.
Katechismus- } Drucker, HofBuchdrucker H. W. Bärensprung, zu Schwerin.

Orgelbauer: Joh. Joach. Schmidt, zu Malchin.
DomOrganist F. Friese, zu Schwerin.
Heinrich Rasche, zu Rostock.
DomOrganist Gustav Noebe, zu Güstrow.

2) Jüdisch-geistlicher Staat,

für alle israelitischen Glaubensgenossen im Lande in Gemässheit des landesherrlichen Statuts vom 5 Mai 1839.

A) Der OberRath zu Schwerin:

Landesherrliche Commissarien: Geh. Kanzleirath Friedr. Christ. Müller, Schulrath Christ. Friedr. Meyer, } zu Schwerin.
LandesRabbiner, Mitglieder: Doctor Samuel Holdheim, } zu Schwerin.
Dr. Lewis Jacob Marcus, } zu Schwerin.
Kaufmann A. J. Kauffmann, } zu Schwerin.
Dr. Nath. BaruchAarons, zuGüstrow.
Dr. J. Behrend, zu Grevismühlen.
Kaufmann L. Marcus, zu Malchin.
Cassier, KaufmannD.M.Rubens, z.Schwerin.

B) LandesRabbiner,
Doctor philosophiae Samuel Holdheim, zu Schwerin.

II. *Unterrichts- und BildungsAnstalten.*

A) *Die LandesUniversität,* zu Rostock,

gestiftet von den Herzogen Johann III. und Albrecht V. zu MeklenburgSchwerin, unter Bestätigung des Papstes Martin V., vom 13 Februar, und eingeweiht 12 Novbr. 1419 von dem Bi-

Digitized by Google

schof Heinrich zu Schwerin, nach Greifswald verlegt 1437-1443; nach Bützow 1760: restaurirt in Rostock vom Herzog Friedrich Franz 13 Mai 1789.

Patron und Kanzler der Universität,
Se. Königl. Hoheit der Grosherzog.
(bis Johannis 1827 competirte der Stadt Rostock das Compatronat der Universität).

Vice-Kanzler, auch Regierungs-Bevollmächtigter,
(zur Beobachtung des deutschen Bundestags-Beschlusses vom 20 September 1819).
Dr. Carl Friedrich von Both.

Grosherzogliche Immediat-Commission zur Direction der Universitäts-Finanz-Verwaltung, auch des Cassen- und Rechnungswesens,
(nach der Grosherzogl. Verordnung de 17 Jun. 1834 und dem Regulativ de 25 Jun. 1840).

Grosherzoglicher Commissarius,
Vice-Kanzler, Dr. von Both.

Deputirter der Universität:
Professor, Dr. Eduard Becker, } bis Joh.
Substitut, Professor, Dr. Hermann Karsten, } 1844.
Berechner, Hofrath Joh. Friedr. Scharenberg.

Rector der Universität,
Professor, Dr. Johann August Roeper, (bis 1 Julius 1844.)

Academisches Concilium:
Präses: der jedesmalige Rector.
Mitglieder: sämmtliche ordentliche Professoren in der unten bemerkten Reihefolge, nach dem Tage ihrer Einführung.

Engeres academisches Concilium, (concilium arctius).
Präses, der jedesmalige Rector.
Assessor perpetuus, Professor, Dr. Raspe.
Temporäre Assessoren: Professor, Dr. Bauermeister. Professor, Dr. Karsten.

Universitäts-Gericht,
nach der Verschiedenheit der Gegenstände, theils das engere academische Concilium, bisweilen auch mit Zuziehung des Pleni, theils der Rector und die Juristen-Facultät.

Digitized by Google

UniversitätsSyndicus,
Professor, Dr. Raspe.

UniversitätsSubalternen:

UniversitätsSecretär, Advocat C. H. Diederichs.
Pedellen: J. H. Schulze, auch Auctionator und LogisCommissär.
L. W. Roloffsen ◯.
Famulus, J. C. M. Junge.

Facultäten:

Decane (bis zum 1 Julius 1844):

Professor, Dr. Krabbe, in der theologischen Facultät.
Consistorialrath, Professor, Dr. Diemer, in der juristischen Facultät.
Geh.Medicinalrath, Professor, Dr. Josephi, in der medicinischen Facultät.
Professor, Dr. Becker, in der philosophischen Facultät.

LehrerPersonale:

a) *In der theologischen Facultät:*

1) Ordentliche Professoren:

Consistorialrath, Dr. Gustav Friedrich Wiggers. (2)
Doctor Johann Philipp Bauermeister. (6)
Doctor Otto Carsten Krabbe. (22)
Doctor Johann Christian Conrad Hofmann. (23)

2) PrivatDocent,

Licenciat Jul. Wiggers, Doctor philos., Professor extraord.

b) *In der juristischen Facultät:*

1) Ordentliche Professoren:

ConsistorialViceDirector, Dr. Conr. Theod. Gründler. (3)
Consistorialrath, Dr. August Ludwig Diemer. (4)
Doctor Christoph Johann Friedrich Raspe. (9)
Doctor Agathon Wunderlich. (20)
Doctor Johann Friedrich Kierulff. (21)
Doctor Johann Heinrich Thöl. (24)

2) Zur Haltung juristisch-practischer Vorlesungen committirt:

Kanzleirath, Doctor Carl Adolph Schmidt.

Digitized by Google

PrivatDocenten:
Doctor Gottlieb Heinrich Friedrich Gaedcke.
Doctor Jwan von Gloeden.
Doctor Hermann Buchka.

c) *In der medicinischen Facultät:*
1) Ordentliche Professoren:
Geh.Medicinalrath und GeneralChirurgus, Dr. Wilhelm Josephi, des Grosherzogl. Hessischen LudwigsOrdens Ritter, Senior der Universität. (1)
OberMedicinalrath, Doctor Heinrich H. Spitta. (7)
OberMedicinalrath, Doctor Carl Friedr. Strempel. (8)
Medicinalrath, Dr. Carl Friedr. Quittenbaum. (13)
Doctor Friedrich Hermann Stannius. (19)

2) Ausserordentlicher Professor,
Doctor Carl Krauel.

3) PrivatDocenten:
Doctor Georg Friedrich Most.
Doctor Friedrich Wilhelm Lesenberg.
Doctor Carl Hanmann.
Doctor Johann Schröder, HofMedicus.
Doctor Ludwig Friedrich Christian Dragendorff.

d) *In der philosophischen Facultät:*
1) Ordentliche Professoren:
Dr. Theologiae et Philosophiae Ernst Aug. Philipp Mahn, Prof. der morgenländischen Literatur und Sprachen. (5)
Dr. Franz Volkmar Fritzsche, Professor der classischen Literatur und Beredsamkeit. (10)
Dr. Johann August Christian Roeper, Professor der Naturgeschichte und Botanik. (11)
Dr. Eduard Becker, Professor der Oeconomie und Forstwissenschaften. (12)
Dr. Gottlieb Ludwig Ernst Bachmann, Professor der classischen Literatur. (14)
Dr. Helmuth von Blücher, Professor der Chemie und Pharmacie. (15)
Dr. Hermann Karsten, Professor der Mathematik und Physik. (16)
Dr. der Rechte und der Philosophie Carl Türk, Professor der Geschichte. (17)
Dr. Christian Ludwig Theodor Wilbrandt, Professor der Aesthetik und neuen Literatur. (18)

Digitized by Google

2) Ausserordentliche Professoren:

Dr. Friedrich Joachim Heinrich Francke, ausserordentlicher Professor der Philosophie.
Dr. Georg Nicolas Johann Busch, ausserordentlicher Professor der classischen Literatur.
Dr. Eduard Schmidt, ausserordentl. Prof. der Philosophie.
Dr. Carl Friedr. Wilh. Hegel, ausserordentlicher Professor der Geschichte.

3) PrivatDocent,

Doctor Carl Franz Jacob Weinholz.

Lehrer der französischen Sprache, Aug. Albrecht Christian Tischbein.
Lehrer im Zeichnen, derselbe.
Lehrer in der Musik, Anton Saal.
Lehrer in der Reitkunst, Stallmeister Friedr. Rehberg.
Lehrer in der Fechtkunst und Gymnastik, Johann Daniel Julius Ferber.

SpruchCollegium der juristischen Facultät:

Ordinarius, Professor, Dr. Wunderlich.
Mitglieder: die Professoren Raspe, Kierulff und Thöl und der Kanzleirath, Dr. Schmidt, (der letztere zur Theilnahme an den Geschäften des SpruchCollegiums *cum voto decisivo* committirt).
Actuarius: Advocat Carl Erdmann Sohm.

Academische Institute:

a) *UniversitätsGottesdienst.*

UniversitätsPrediger, Professor, Dr. Krabbe.

b) *UniversitätsBibliothek.*

Erster Bibliothekar, Professor Mahn.
Zweiter Bibliothekar, Dr., Baron Erhard von Nettelbladt.
Ausserordentliche MitArbeiter; Doctor G. H. F. Gädcke. Doctor C. Franz Jac. Weinholz.
Bibliothekdiener, J. C. M. Junge.

c) *MünzCabinet.*

Aufseher, Bibliothekar, Baron E. von Nettelbladt.

Digitized by Google

d) *Homiletisch-katechetisches Seminarium,*
nach der landesherrl. Bestätigung vom 24 Mai 1841.
Directoren: Consistorialrath, Doctor G. F. Wiggers, (für die katechetische Abtheilung).
Professor, Dr. Krabbe, (für die homiletische Abtheilung).
(Ordentliche Mitglieder, höchstens 10.)

e) *Anatomie und anthropotomisches Museum,*
Director, Medicinalrath, Professor Quittenbaum.

f) *Vergleichend anatomisches und physiologisches Institut.*
Director, Professor Stannius.

g) *Medicinisch-chirurgische Klinik.*
Director, OberMedicinalrath, Professor Strempel.

h) *Geburtshülfliche Klinik.*
Directoren: OberMedicinalrath, Professor Strempel.
Professor extraord., Dr. Krauel.

i) *Philologisches Seminarium,*
(nach der landesherrlichen Bestätigung vom 29 Novbr. 1838).
Director, Professor Franz Volkmar Fritzsche.
(Ordentliche Mitglieder, höchstens 6).

k) *Philosophisch-ästhetisches Seminarium,*
(nach der landesherrlichen Bestätigung vom 12 Febr. 1839).
Director, Professor Wilbrandt.

l) *Naturhistorisches Museum.*
Directoren: Professor Roeper (für die zoologische und botanische Abtheilung).
Professor Karsten (für die mineralogische Abtheilung).
Aufwärter, J. C. M. Junge.

m) *Botanischer Garten.*
Director, Professor Roeper.
Gärtner, Ludwig Haedge.

n) *Chemisches Laboratorium.*
Director, Professor von Blücher.

o) *Physicalisches Cabinet.*
Directoren: Professor von Blücher.
Professor Karsten.
UniversitätsMechanicus A. A. C. Albrecht

Digitized by Google

p) *Mathematisches Cabinet u. Observatorium.*
Director, Professor Karsten.

q) *Academische Reitbahn.*
Director, Stallmeister Rehberg.
Stallbedienter, Friedrich Ahrens.

Commission für die Immatriculation der Studirenden,
(nach den am 30 November 1837 landesherrlich bestätigten DisciplinarStatuten).

Präses, der jedesmalige Rector.
Assessor perpetuus, Professor, Dr. Raspe.
Temporärer Assessor, Professor, Dr. Bauermeister.

Academische Deputationen u. NebenAemter:

a) *BibliothekCommission,*
zur Verwendung eines Theils des BibliothekenFonds nach dem Regulativ vom 21 Septbr. 1840.

Beständige Mitglieder: die beiden Bibliothekare.
Temporäre Mitglieder: Professor, Dr. Krabbe, von der theologischen Facultät.
(auf 2 Jahre) Professor, Dr. Thöl, von der juristischen Facultät.
Professor, Dr. Stannius, von der medicinischen Facultät.
Professor, Dr. Türk, Professor, Dr. Karsten, } von der philosoph. Facultät.

b) *Deputation für die HonorarienAngelegenheiten,*
(auf 2 Jahre).

Präses, der jedesmalige Rector.
Assessores: Professor, Dr. von Blücher.
OberMedicinalrath, Professor, Dr. Spitta.
Substituten: Professor, Dr. Becker.
Professor, Dr. Wilbrandt.
Quaestor, Advocat Sohm.

c) *Deputation für die academischen Stipendien.*

Präses, Professor, Dr. Kierulff.
Assessores: Consistorialrath, Prof., Dr. Wiggers.

Digitized by Google

Assessores: OberMedicinalrath, Prof., Dr. Strempel.
Professor, Dr. Röper.
Inspector stipendiorum, Professor, Dr. Becker.

d) *Deputation für die academischen Convicte:*
Präses und Assessores wie ad c.
Inspector convictorii, Professor, Dr. Karsten.

e) *Professoren WittwenCasse:*
Administrator, Professor, Dr. Röper.
Beitragende: 9; Wittwen: 1.

f) *Academisches ArmenWesen.*
Administrator fisci pauperum: der jedesmalige Rector.

Der Universität verwandte Institute:
UniversitätsBuchhandlung, G. B. Leopold.
UniversitätsBuchdrucker, G. L. F. Behm (Adler's Erb.)

Studirende im November 1843:

immatriculirte	95
nicht immatriculirte, aber von der ImmatriculationsCommission auf 4 Jahre zum Besuch der Vorlesungen Berechtigte	13
auf den Grund der Verordnung vom 20 März 1843 nehmen an den Vorlesungen Theil	12

B) *Schulen.*

a) Gelehrte Schulen.

1) *Im Herzogthume Schwerin.*

Das FriedrichFranzGymnasium zu Parchim,
(Grosherzogl. Patronats),
als Schule gestiftet von den Herzogen Johann Albrecht und Ulrich zu Meklenburg 1564, vom Grosherzoge *Friederich Franz* unter Verbesserung der SchulFonds zum Gymnasium erhoben, und als solches eingeweiht den 10 Dec. 1827, an welchem sodann Michaelis 1841 ParallelClassen für Naturwissenschaften und neuere Sprachen eingerichtet sind.

Scholarchen:	Superintendent A. F. J. Floerke.
	Bürgermeister, Dr. Gotthard Koss.
	Pastor C. F. Siefart.
	Rathsherr, Dr. Fr. Ph. G. Brandt.
Director,	Dr. Johann Zehlike.
Conrector,	Heinrich Gesellius.
Oberlehrer:	Ad. Gottfried Erh. Steffenhagen.
	Doctor Jacob Heussi.
	Doctor A. Giese.
	Ernst Fr. Wilh. Niemann.

Digitized by Google

Collaboratoren: August Schmidt.
Doctor Hans Timm.
Hermann Huther.
Doctor Johann Gustav Fischer.
HülfsLehrer: Carl Wilhelm Peters.
Wilhelm Greve, *ad interim.*
Berechner der Casse, Kaufmann Siggelkow.

2) *Im Herzogthume Güstrow.*

DomSchule zu Güstrow,

gestiftet vom Herzoge Johann Albrecht zu Meklenburg durch Vereinigung einer früheren DomSchule mit der StadtSchule 1553, erweitert und neu geordnet vom Herzoge Ulrich 1602, vom Herzoge Gustav Adolph 1662, vom Herzoge Friederich Franz 1789, und neu organisirt bei Abzweigung einer besonderen BürgerSchule vom Grosherzoge *Paul Friedrich* Michaelis 1840.

Patronus, Se. Königl. Hoheit.
Scholarchen: Superintendent, Dr. C. C. H. Vermehren.
Senator, Advocat H. von Schultz.
Pastor August Vermehren.
Pastor Adolph Türk.
OberSchulrath, Dr. Joh. Friedr Besser.
Pastor Friedrich Loescher.
Director, OberSchulrath, Dr. Joh. Friedr. Besser.
Conrector, Dr. G. C. A. Raspe.
Subrector, Joh. C. Krückmann.
Lehrer: Friedrich Matthaei.
Albrecht Johann Theodor Reuter.
Carl Eduard Julius Burmeister.

Mit der DomSchule in Verbindung steht die Michaelis 1840 errichtete

BürgerSchule:

Patronen: Bürgermeister und Rath zu Güstrow.
SchulVorstand: Superintendent, Dr. C. Ch. H. Vermehren.
Bürgermeister Ph. Friedr. Burmeister.
Pastor August Vermehren.
Pastor Adolph Türk.
OberSchulrath, Dr. Joh. Fr. Besser.
Pastor Friedrich Loescher.
Senator Christ. Friedrich Viereck.
Lehrer: Ludwig Friedrich Jahn, Rector.
N. N. Ernst.
Johann Joachim Friedrich Drewes

Digitized by Google

Lehrer: Ernst Carl Friedrich Breem.
W. A. Quitzow.
Hülfs-Lehrer: Franz Aug. Wilh. Mart. Vermehren.
Candidat Heinr. Ludw. Jul. Christ. Witt, *ad interim*.

3) *Im Fürstenthume Schwerin.*

Das Gymnasium Fridericianum, zu Schwerin,
(Grosherzogl. Patronats),
ist die vom Herzog Ulrich, als Bischof zu Schwerin, 1565 gestiftete Dom-Schule, welche 1576 mit der früher 1553 vom H. Johann Albrecht gestifteten Burg-Schule vereinigt, vom Herzog Friedrich mit einem Theile der Bützowschen Pädagogien-Fonds 1781 aufs neue dotiret und vom Grosherzoge Friedrich Franz mit erweiterten Verbesserungen 1818 zum *Gymnasium Fridericianum* erhoben wurde, mit welchem die demnächst Michaelis 1835 errichtete Bürger-Schule in Verbindung steht.

Scholarchen: Superintendent J. C. Kliefoth.
Hofrath Carl Christian Hartmann.
Schulrath C. F. Meyer.

Lehrer des Gymnasii:

Director, Doctor Friedrich Carl Wex.
Prorector, Wilhelm Christoph Monich.
Subrector, Friedrich Reitz.
Oberlehrer, Doctor Wilhelm Büchner.
Cantor, Friedrich Hintz.
Oberlehrer, Doctor Martin Christian Dippe.
Collaboratoren: Doctor Carl Christian Schiller.
Doctor Johann Eduard Huther.
Schreiblehrer, Friedrich Franz Schulz.

Lehrer der Bürger-Schule:

Rector, Joh. Joach. Christ. Friedrich Brasch.
Lehrer: Carl Heinrich Wilhelm Ludw. Evert.
Carl Gustav Georg Wüstney.
Friedrich Tiede, Hof-Cantor.
Wilhelm Georg Bade.
Johann Foth.
Quaestor und Berechner der Gesammt-Schul-Casse, Advocat Schweden.

4) *In der Herrschaft Wismar.*

Stadt-Schule zu Wismar.

Patronen: Bürgermeister und Rath zu Wismar.

Digitized by Google

Scholarchen:	Bürgermeister Carl Friedrich Schmidt.
	Bürgermeister Gabr. Christ. Mann.
	Syndicus, Hofrath, Dr. A. J. F. Dahlmann.
	Rathsherr G. D. A. Hass, } Inspec-
	Rathsherr, Dr. H. G. Fabricius, } toren.
Rector,	Professor, Mag. Carl Ferdinand Crain.
Lehrer:	Doctor Heinrich Francke ○ ○.
	Doctor Caesar Emanuel Frege.
	Doctor Eduard Theodor Haupt.
	August Gabriel Friedrich Griewank.
	Doctor Friedrich Theodor Nölting.
	Doctor Gustav Walther.
Collaboratoren:	Ludolph Gottlieb Heyer.
	Johann Friedrich Schröring.
Schreib- u. Rechnenmeister:	Ant. Friedr. Wilh. Wetterich.
	August Heinrich Mohr.

5) *In der Stadt Rostock.*

StadtSchule zu Rostock.

(Gymnasium und höhere BürgerSchule.)

Patronen:	Bürgermeister und Rath zu Rostock; insbesondere
	Bürgermeister, Dr. Brandenburg, } Scholarchen.
	Bürgermeister, Dr. D. L. E. Karsten, } Scholarchen.
	Syndicus, Dr. C. E. Böcler, } Scholarchen.
	Syndicus, Dr. A. L. A. Petersen, } Scholarchen.
	Director Ministerii, Präpositus, Dr. Becker, } Scholarchen.
Director,	Prof., Dr. Gottl. Ludw. Ernst Bachmann.
Lehrer:	Doctor Joh. Friedr. Aug. Mahn.
	Professor, Dr. G. N. J. Busch.
	C. L. S. G. Markwart.
	Doctor F. L. G. B. Brandes.
	Joh. Joach. Allers, Cantor an der PetriK.
	Doctor J. E. W. Brummerstädt.
	Friedrich Wilhelm Clasen ○.
	C. F. Witte.
	Doctor H. Wendt.
	Wilhelm Georg Röver.
	Johann Friedrich Wilhelm Schäfer.
	Doctor Julius Lange.
	G. Fr. Dresen, Schreib- u. Rechnenlehrer.

Digitized by Google

Lehrer: J. C. P. Hagen, Gesanglehrer.
J. Fr. Andr. Hesse, Zeichnenlehrer.

b) *BürgerSchulen in den übrigen Städten und Flecken,*
(unter OberAufsicht der Superintendenten).

(Schulen.)		(Lehrer.)
(43)		(176)

(12) *der Meklenb.Rostockschen Superintendentur.* (45)

Zu *NeuBukow:* Heinrich Wilhelm Bröckert, Rector.
Friese, Organist und 2ter Lehrer.
J. H. C. Behncke, Cantor u. 3ter Lehrer.

— *Dargun:* J. Dolberg, erster Lehrer.
B. F. L. Schmidt, Cantor und Organist.
H. Borchert, 3ter Lehrer.

— *Doberan:* Fr. Ludwig Carl Mozer, Rector.
Hagen, Cantor und 2ter Lehrer.
J. H. Fehland, Küster und 3ter Lehrer.
N. Ritter, Organist und 4ter Lehrer.
N. N. Fehrmann, 5ter Lehrer.

— *Gnoien:* Carl Ernst Belitz, Rector.
Wilh. Heinr. Wiggers, Conrector.
J. J. E. Altmüller, Organist.
C. Sachs.
J. C. Schulz.

— *NeuKalden:* H. J. Billenberg, Rector und Organist.
Johann Enoch Simonis, Conrector.
Küster Joh. J. Wiebcke, Schullehrer.

— *Kröpelin:* Johann Christ. Ungnad, Rector.
Heinrich Ohde, Cantor und Organist.
A. H. W. Bandt, 3ter Lehrer.
Eickelberg, 4ter Lehrer, *ad interim.*

— *Marlow:* Georg Friedrich Ellmann, Rector.
Küster Johann Jaanssen, Cantor.

— *Ribnitz:* Johann Christian Lebahn, Rector.
C. C. Maak, Cantor und Organist, räthl. Patronats.
C. F. W. Maak jun., 3ter Lehrer.
Joh. Friedrich Klevesahl, Küster und MädchenLehrer.

— *Schwaan:* Hülfsprediger Johann Koch, Rector.
J. Heinr. Ad. Schumpelick, Conrector.
Gustav Schultz, Küster und Organist.
Friedrich Witt, 4ter Lehrer.

Digitized by Google

Zu *Sternberg:* Rector, vacat.
Joachim Jacob Brunst, Conrector.
F. Krüger, Rathfisch, } Schullehrer.

— *Sülze:* Hülfsprediger C. Fr. L. U. Voss, Rector.
Franz Ludw. Friedr. Christmann, Cantor.
Aug. Peters, Organist und 3ter Lehrer.
F. A. G. Griewank, Küster u. 4ter Lehrer.
N. Belz, 5ter Lehrer.

— *Tessin:* Carl Aug. Krause, Rector u. Organist.
Joh. Jac. Heinr. Kühl, Conrector.
C. F. Hincke, 3ter Lehrer.

(11) 2) *des Parchimschen KirchenKreises.* (50)

Zu *Crivitz:* Hülfspred. J. C. F. Hast, Rector u. Organ.
Joh. Carl L. Haeger, Conrector.
C. Krull, titul. Organist, 3ter Lehrer.
L. J. F. Lüth, Küster und 4ter Lehrer.

— *Dömitz:* Ad. Heinr. Ferd. Thiem, Rector.
Friedrich Wilhelm Ebeling, Conrector.
Fr. Kreutzer, Schullehrer und Organist.
Heinrich Schminck, 4ter Lehrer.
Fr. Düffert, Küster und 5ter Lehrer.
Scharlow, 6ter Lehrer.

— *Grabow:* Johann Gottfried Römer, Rector.
L. F. W. Heiden, Conrector.
Theod. Died. Rose, Cantor und Organist.
Ludw. Langschmidt, Schullehrer.
Joh. Heinr. Ludw. Dunkelmann.
N. N. Severin.

— *Hagenow:* Fr. J. B. Chrestin, Rector.
Friedr. Belz, Cantor und Organist.
Dubbe, 3ter Lehrer.
Thiele, 4ter Lehrer.
Joh Joa. H. Gottl. Reishauer, 5ter Lehrer.

— *Lübtheen:* Joh. Fr. W. Hirsch, Cantor.
Theod. Belz, Organist und 4ter Lehrer.
Joh. H. Worbitzky, Küster u. 2ter Lehrer.
Gustav Moll, 3ter Lehrer.

— *Lübz:* Hülfspred. Aug. Heinr. Gaedt, Rector.
Fr. Saenger, Cantor und Organist.
Timm, 3ter Lehrer.
Luhmann, 4ter Lehrer.

Digitized by Google

Zu *Neustadt:* H. F. Dietz, Rector.
Cantor H. C. F. Wulff, Organist und Schullehrer.
Carl Joh. C. Hohn, Küster.

— *Parchim:* Joh. Carl Diedr. Dahse, } Schullehrer.
Küster Joach. Fr. Dubbe, }

— *Waren:* Dr. Chr. G. Aug. Balck, Rector.
Georg Wenmohs, Conrector.
Joh. Hencke, Organist u. 3ter Lehrer.
N. Müller, 4ter Lehrer.
G. A. Badestein, 5ter Lehrer.
A. Werner, 6ter Lehrer.
C. L. F. Eichbaum, 7ter Lehrer.
C. H. D. Schwabe, 8ter Lehrer.

— *Wittenburg:* Joh. Friedr. Gustav Wolf, Rector.
C. A. L. Müller, Conrector u. Cantor.
J. J. Casimir, Organist.
Küster Gotthilf Knaese, 4ter Lehrer.
F. G. H. J. Knaese, 5ter Lehrer.

— *Zarrentin:* Georg Hallbach, erster Lehrer.
F. H. A. Willers, 2ter Lehrer.
H. Chr. Th. Langermann, 3ter Lehrer.

(10) 3) *des Güstrowschen KirchenKreises.* (45)

Zu *Goldberg:* Joh. Chr. Kracht, Rector.
Alexander Schneider, Conrector.
N. N. Neese, Organist.

— *Krakow:* Andr. Ludw. Heinr. Hoffmann, Rector.
C. L. Fr. Anthon, Cantor u. 2ter Lehrer.
Heinr. Liss, Küster und 3ter Lehrer.

— *Lage:* Adolf Friedr. Ludw. Gossaré, Rector.
Joh. Carl Riedel, Conrector.
J. Gaebel, Mädchenlehrer.

— *Malchin:* Rector, vacat.
E. C. F. Behm, Cantor.
E. Susemihl, Succentor.
Constantin Friedr. Lippold, Schullehrer.

— *Malchow,* (räthlich. Patron.): Wilh. Alex. Schünemann, Rector.
Joh. Friedr. Oberton, Mädchenlehrer.
Joh. C. Friedr. Fahning, Organist.
Joh. C. Fr. Jentzen, Cantor u. 4ter Lehrer.
Rudolph Peter Benedix, 5ter Lehrer.

Digitized by Google

Zu *Penzlin*, (freiherrl. Patron.): Eduard Napp, Rector.
Zweiter Lehrer, vacat.
Carl August Lemme, Cantor.

— *Plau:* W. O. Krause, Rector, *emer.*
Carl Joh. Chr. Müller, Conrector.
C. H. W. Erich, Cantor und Organist.
Franz Christmann, 4ter Lehrer.
Joh. Quade, Küster und 5ter Lehrer.
Timm, Andr. Joh. Franz Vick, } Gehülfen.

— *Röbel:* Wilh. J. C. L. Francke, Rector.
J. F. L. Wundemann, Conrector u. Cantor.
Friedr. Sam. Weyhl, Organist und 3ter Lehrer.
Joach. L. Ahrens, Organ. u. 4ter Lehrer.
Fr. J. Hackbusch, 5ter Lehrer.
Aug. Ludw. Joach. Moll, 6ter Lehrer.

— *Stavenhagen:* Carl Heldt, Rector und Organist.
F. L. G. Hundt, Cantor u. 2ter Lehrer.
J. H. C. Schlottmann, Küster u. 3ter Lehr.
Julius Wagner, 4ter Lehrer.
H. Joh. Fr. Brandt, 5ter Lehrer.

— *Teterow:* Heinr. C. C. Schulze, Rector.
Joh. Friedr. Teich, Conrector.
S. Chr. H. Müschen, Cantor u. Organist.
C. C. D. Cordes, 4ter Lehrer.
Küster C. C. Kliefoth, 5ter Lehrer.
Carl Chr. Friedr. Topp, 6ter Lehrer.

(10) 4) *der Schwerin Meklenburgsch. Superintendentur.* (36)

Zu *Boizenburg:* Ernst Ludwig August Reinhard, Rector.
Ferd. Wilh. H. Martens, Conrector.
J. C. F. Karnatz, Organist u. 3ter Lehrer.
J. C. Meyer, Küster und 4ter Lehrer.
C. C. H. Wendt, 5ter Lehrer.
Joh. Friedr. Kölling, 6ter Lehrer.

— *Brüel:* Wilh. Heinr. Mart. Dehn, Rector.
Küster H. Chr. Techen, 2ter Lehrer.
Friedrich Schlie, Cantor u. 3ter Lehrer.

— *Bützow*, Stadt-Schule: Adolf zur Nedden, Rector.
N. N. Fust ◯, Cantor und Organist.
J. H. W. Schucht, Küster u. 3ter Lehrer.

Digitized by Google

Zu *Bützow*, Stadt-	Balthasar Köster, 4ter Lehrer.
Schule:	N. N. Klockmann, 5ter Lehrer.
— — ref. Schule:	Heinrich Rong, reformirter Cantor.
— *Dassow:*	L. J. C. Mehlgarten, Cantor u. Organist.
	Ludwig Ehlers, Schullehrer.
— *Gadebusch:*	Christ. Dan. Benthien, Rector u. Organist.
	Carl Bühring, Cantor.
	H. Hallbach, Organist und 3ter Lehrer.
	N. N. Quaalmann, Küster u. 4ter Lehrer.
— *Grevismühlen:*	H. J. H. Algenstädt, Rector.
	J. H. Chr. Fr. Thiel, Cantor u. 2ter Lehrer.
	Luckmann, Organist und 3ter Lehrer.
	Wollenberg, 4ter Lehrer.
— *Ludwigslust:*	Joh. Friedr. Gerdess ◯◯, Inhaber der schwed. SchwerdtOrdensMedaille.
	Fr. Ludw. Carl Müffelmann, Conrector.
	Friedrich Gottfried Kühl, Subrector.
	J. W. M. Wöhler, Gesang- u. Schreiblehrer.
— *Rehna:*	Joh. Christian Dehn, Rector.
	H. C. Friedr. Lindemann, Cantor und 2ter Lehrer.
	Schumacher, 3ter Lehrer.
	Götting, 4ter Lehrer.
— *Warin:*	J. F. C. Markgraff, Rector.
	H. Overbeck, Cantor, Organist und 2ter Lehrer.
	Küster Klein, 3ter Lehrer.

6, 7) *wegen der Waisenhaus- und Freischulen zu Güstrow, Wismar, Rostock u. Schwerin, vergl. den Abschnitt X.*

c) *LandSchulen,*

welche zunächst unter der Aufsicht der competirenden Ehren-Prediger stehen, werden im zweiten Theile, sowohl bei den Domainen, als ritterschaftlichen und übrigen Landgütern, an jedem Orte nachgewiesen, ohne Benennung des Personals.

LandSchullehrerSeminarium, zu Ludwigslust,

gestiftet in Schwerin 29 April 1782 und nach Ludwigslust verlegt den 26 April 1786,
für die grosherzoglichen Domainen.

Curator und interimistischer Berechner,
Pastor Carl Wilhelm Sellin.

Digitized by Google

SeminarLehrer:

Carl Adolf Zehlicke, Director und erster Lehrer.
Franz Ludwig Friedrich Ackermann, zweiter Lehrer.
Carl Friedrich Kittel, dritter Lehrer.
Traugott Gotthilf Wächtler, vierter Lehrer.
Gesanglehrer, HofSänger J. W. M. Wöhler.
Lehrer im Garten-Bau, HofGärtner Carl Schweer.
Unterlehrer der SeminarSchule: Johann Joachim Steffen.
Friedrich Christian Wilh. Satow.
Johann Chr. August Ehlers.
Chr. Johann August Lüben.
Georg Chr. Conrad Schultz.
Lehrerin an der MädchenIndüstrieSchule des Seminariums, Wittwe Marie Franckmann.
Oeconom, Joachim Heinrich Beyer.
Seminaristen: 56.

d) *TaubstummenInstitut zu Ludwigslust,*
unter unmittelbarer OberAufsicht der Regierung.

Erster Lehrer, Chr. Benque.
HülfsLehrer: Conrad Ferdinand Ludwig Suse.
August Joh. Friedrich Wahler.
Lehrerin in weiblichen HandArbeiten, Wittwe Buch.

Zöglinge: 24. (Mich. 1843.)
Knaben: 16.
Mädchen: 8.

e) *SteuermannsSchulen:*

zu Wustrow, — Dänendorf, } auf dem Fischlande, Amts Ribnitz.

Digitized by Google

Zehnter Abschnitt.

Klöster, milde Stiftungen und WohlthätigkeitsAnstalten.

I. *JungfrauenKlöster,*

A) In den Herzogthümern Meklenburg,

sind von der Landesherrschaft 1572 zur christlichen Auferziehung inländischer Jungfrauen der Ritter- und Landschaft überwiesen, und die von dieser erwählten Provisoren und Hauptmänner werden von der Regierung bestätigt.

a) *Das Kloster Dobbertin.*

1) *KlosterBeamte*

Provisoren:

Landrath Johann Jacob von Leers, auf Schönfeld, wegen des Herzogthums Schwerin.

Landrath Hans Diederich Wilhelm von Blücher, auf Sukow, wegen des Herzogthums Güstrow.

Klosterhauptmann,

Carl Peter, Baron von Le Fort auf Boek.

Syndicus u. Richter, Advocat Carl Jacob Heinrich Burmeister, zu Güstrow.

Substituirter Richter
für die SandProbstei, Hofrath Chr. Engel ○, zu Röbel.

Küchenmeister, J. F. C. Behrens.

Amtsschreiber und Actuarius, L. Lierow.

Förster: zu Kläden, Wendland. zu Schwinz, Jacobs.
— Mestlin, Zebuhr. — Sietow, Kleinkamp.
— Schwarz, Wilhelms. — Kl.Upahl, Pflugradt.

AmtsJäger, zu Dobbertin: Kobow.

Holzwärter: zu Bossow, Stange. Zu Seelsdorf, Gundlach.
— Darze, Zebuhr.

2) *Der klösterliche Convent:* (172)

(nach den Nummern der Einschreibung in die KlosterListe).

Domina, E. H. von Quitzow.

Digitized by Google

Conventualinnen,
zur vollen Geld- und NaturalHebung: (31)

(tragen, nebst der Domina, ein von der hochseligen Herzogin *Louise Friederike* 1763 verliehenes Ordenskreuz *pour la vertu*, an einem blauen mit weiss eingefassten Bande, mit einem, von der wail. Durchl. Herzogin *Louise* 1787 zum Gnadenzeichen hinzugefügten silbernen Stern auf der linken Brust).

F. D. M. von Blücher. 492
F. M. von Zepelin. 542
F. F. von Moltcke. 543
Gräfin L. von Holstein. 553
O. F. von Blücher. 554
E. C. S. von Pressentin. 561
K. F. M. von Linstow. 573
F. C. von Bülow. 574
C. L. E. von Blücher. 588
L. S. von Linstow. 589
U. E. S. von der Lühe. 590
L. C. von Both. 609
H. E. von Sperling. 613
F. S. von Lützow. 615
S. E. E. von Schack. 617
L. J. von Holstein. 628
D. M. von Mecklenburg. 637
G. F. W. von Tornow. 638
J. S. von Stralendorf. 645
A. L. S. von Graevenitz. 650
L. F. C. von Lützow. 669
F. B. E. von Flotow. 677
C. D. E. von Flotow. 678
E. C. D. von Flotow. 680
Gräfin E. M. C. von Bothmer. 689
B. L. von Bassewitz. 693
F. D. von der Lühe. 696
M. C. A. von Bülow. 700
H. C. A. von Wick.
D. C. L. Lüders.
M. G. Büsing.

Zur vollen GeldHebung: (35)

G. F. L. von Gentzkow. 708
L. F. C. von Holstein. 714
E. D. L. von Lücken. 715
W. F. A. von Bredow. 720
W. J. von Flotow. 724
D. L. W. von Flotow. 728
W. C. von Preen. 736
S. J. H. von Weltzien. 740
E. J. von Plessen. 741
S. M. von Lowtzow. 747
A. E. W. von Grävenitz. 748
J. W. von Gloeden. 750
S. W. A. von Schack. 753
D. E. von der Lanken. 755
W. J. L. von Bülow. 759
D. E. C. von Pentz. 764
M. U. von Weltzien. 767
U. W. von Bülow. 770
B. S. U. von Preen. 772
M. C. von Grävenitz. 775
M. A. von Holstein. 777
Baronin J. M. von Meerheimb. 784
C. W. B. von Below. 797
H. J. von Lützow. 799
S. H. von Weltzien. 805
D. M. E. von Pentz. 809
W. L. U. von Ferber. 814
S. H. E. von Bassewitz. 815
H. C. von Pritzbuer. 830
S. M. von Bassewitz. 833
D. C. von Wickede. 836
J. W. von Bülow. 839
S. C. E. von Hopffgarten. 849
P. F. W. H. E. von Buch. 853
Baronin S. L. von Langermann. 854

Digitized by Google

Zur halben Hebung: (48)

A. F. G. von der Lanken. 864
G. L. J. von Graevenitz. 871
C. M. von Blücher. 874
J. C. F. L. von Wickede. 878
C. S. C. T. H. L. von Graevenitz. 879
H. P. A. von Schack. 880
J. D. M. M. von Pentz. 891
S. J. L. L. von Bülow. 898
J. E. C. von Oertzen. 901
H. von Restorff. 903
L. L. G. von Bülow. 906
Baronin F. C. D. von Hammerstein. 909
C. L. J. W. von Bülow. 911
G. M. J. E. T. v. Plessen. 912
H. F. E. H. von Bülow. 923
L. von Holstein. 939
A. C. C. H. v. Winterfeldt. 943
Baronin A. J. L. F. v. Maltzahn. 944
M. D. C. S. von Bülow. 945
C. J. F. von Passow. 951
L. F. S. von Bülow. 952
M. von Rohr. 954
J. C. E. von Bülow. 955
A. M. H. von der Lühe. 962
E. H. L. T. von Rohr. 966
Baronin S. A. M. A. F. E. von Hammerstein. 971
E. J. L. von der Lanken. 976
L. C. H. von Preen. 977
C. S. J. C. C. von Both. 978
C. L. F. E. v. Koppelow. 980
Baronin A. M. W. von Meerheimb. 982
H. F. C. von Dewitz. 985
M. M. E. von Bülow. 987
M. E. C. L. F. von Pentz. 988
H. B. J. von Arenstorff. 989
M. O. L. von Blücher. 991
M. J. W. von Schack. 993
E. H. C. von Schack. 995
S. A. M. B. von Wickede. 996
L. A. H. F. P. v. Bassewitz. 999
B. H. F. von Kamptz. 1000
E. Gräfin von Bernstorf. 1001
A. H. L. von Bülow. 1003
E. R. von Weltzien. 1006
E. S. A. H. C. v. Koppelow. 1007
Baronesse A. C. C. von Brandenstein. 1010
W. Wachenhusen.
D. Loescher.

Zur Viertel Hebung: (57)

W. H. P. C. E. A. von Plüsckow. 1011
O. F. R. von Bülow. 1012
A. M. A. A. von Flotow. 1013
E. F. S. H. von Plessen. 1014
Baronesse M. A. C. A. von Spörcken. 1015
J. L. F. von Raven. 1016
C. A. W. F. C. A. von Fabrice. 1020
C. P. D. S. von Kahlden. 1021
C. W. J. von Gülich. 1022
S. C. L. W. M. von Both. 1024
W. F. A. G. S. A. von Scheve. 1025
P. C. L. C. von Lücken. 1027
A. von Stralendorf, gen. von Kolhans. 1028
S. T. A. G. C. G. von Oertzen. 1029
Baronesse E. H. C. L. E. von Stenglin. 1030
L. E. E. A. von Arnim. 1031
M. A. F. J. von Voss. 1032
M. C. A. A. von Restorf. 1033
Baronesse F. H. J. H. C. A. von Maltzahn. 1034
M. F. L. E. von Raven. 1035
L. J. von Wickede. 1037
A. L. W. von Bülow. 1039

Digitized by Google

W. E. L. E. L. von Lücken. 1040
W. S. H. von Rieben. 1042
L. von Plessen. 1043
C. L. A. von Plessen. 1044
S. E. F. E. von Schack. 1045
B. Ch. von Gamm. 1047
E. F. W. von Bülow. 1049
A. F. S. Th. v. Lowtzow. 1050
E. E. J. L. M. v. Langen. 1053
C. S. E. V. von Bülow. 1054
Ch. F. von Both. 1055
W. L. J. E. von Bülow. 1056
E. A. W. E. L. von Preen. 1058
H. S. A. von Both. 1059
A. C. O. L. von Oertzen. 1062
J. von Engel. 1063
A. L. F. M. von Quitzow. 1064
S. A. A. B. H. von Lützow. 1065
E. C. C. von Blücher. 1067
F. W. C. von Weltzien. 1068
L. S. E. C. von Flotow. 1069
E. J. V. von Winterfeld. 1070
M. E. von Behr. 1071
F. H. A. von Blücher. 1072
O. C. J. L. D. von Behr. 1073
Baronesse E. v. Maltzahn. 1075
L. M. F. von Maltzahn. 1077
J. von Blücher. 1078
F. H. S. H. J. v. Viereggе. 1079
F. C. L. von Behr. 1080
J. S. E. S. von Lehsten. 1081
Gräfin A. B. L. A. v. Voss. 1082
C. J. von Waldow. 1083
A. C. F. von Bassewitz. 1084
F. J. C. von Plessen. 1085

3) *Grosherzogliche Pensionistinnen.*

I. Meklenburg-Schwerinsche: (6)
(aus der EntsagungsVereinbarung vom 22 April 1809. *Staats-Kalender* 1810, Th. II. S. 197).

Marianne von Barsse,
Dorothea von Hannecken,
Wilhelmine von Wickede,
Sophie von Boddien,
} zur vollen GeldHebung.
Leopoldine von Wittken,
Sophie von Schroeb,
} zur halben Hebung.

II. Meklenburg-Strelitzsche: (3)
(aus einer ritter- und landschaftlichen Bewilligung vom 23 Dec. 1809, MeklenburgSchwerinscher *StaatsKalender* 1810, S. 196).

Florentine von Kamptz,
Charlotte von Scheve,
} zur vollen Hebung.
Henriette Horn, zur halben Hebung.

b) *Kloster Malchow.*

1) *Kloster Beamte.*

Provisoren:

Major Georg Emil von Bülow, auf Rogeez, wegen des Herzogthums Schwerin.
Theodosius von Levetzow, auf Koppelow, wegen des Herzogthums Güstrow.

Digitized by Google

Klosterhauptmann:
Kammerherr Carl August von Borck, auf Möllenbeck.
Syndicus. Hofrath Schmidt, zu Waren.
Küchenmeister, Friedrich Jacob Wilhelm Engel ⏣.
Förster: zu Cramon, L. Schildein. zu Jabel, W. Schlange,
— Drewitz, F. Strecker.
AmtsJäger,— Malchow, E. Schlange.
Holzwärter: zu Damerow, Martens, zu AltLaschendorf, Gerdes.
— Drewitz, Michael. zu Loppin, Berend.
— Jabel, Blöcker. — Sembzin, Bruhns.

1) *Der klösterliche Convent:* (76)
(nach den Nummern der Einschreibung in die KlosterListe).
Domina, Charlotte D. F. von Pressentin.

Conventualinnen: zur vollen Hebung: (14)
(tragen, nebst der Domina, den, von der hochsel. Herzogin *Louise Friederike* 1763 gestifteten Orden: *pour la vertu*, an einem rothen mit weiss liserirten Bande, mit dem von der wail. Durchl. Herzogin *Louise* 1787 erhaltenen Stern auf der linken Brust).

M. M. von Lützow.	268	L. C. von Meklenburg.	381
E. E. von Maltzahn.	274	A. M. von Sperling.	384
C. A. D. von Rohr.	312	C. S. von Schack.	385
F. M. von Kamptz.	347	F. L. von Wenkstern.	387
J. M. von Barner.	349	L. L. F. von Koppelow.	401
C. J. E. von Quitzow.	362	S. J. H. von Weltzien.	405
F. L. J. von Zepelin.	373	F. L. von Grävenitz.	407

Zur vollen GeldHebung: (9)

E. S. von Barner.	413	C. C. von Hobe.	431
H. S. von Linstow.	416	C. C. von Lützow.	432
C. L. von Flotow.	419	J. H. F. von Gloeden.	437
L. A. von Flotow.	424	S. G. A. von Lücken.	451
E. C. von Schack.	429		

Zur halben Hebung: (30)

C. S. A. von Flotow.	454	A. H. J. S. von Flotow.	492
H. M. S. von Flotow.	455	F. E. E. M. von Ferber.	494
J. C. von Grävenitz.	457	H. S. von Grävenitz.	495
J. C. L. von Kahlden.	460	E. von Preen.	500
W. C. G. F. von Voss.	464	E. L. C. von Weltzien.	503
S. D. von Bülow.	465	F. H. A. von Bülow.	517
R. L. M. von Oertzen.	478	A. A. A. S. C. Gräfin von Hahn.	518
A. A. G. von Arenstorf.	491		

Digitized by Google

A. D. L. W. v. Weltzien. 521
O. C. E. von Lehsten. 532
L. B. von Lepel. 534
F. L. B. von Pressentin. 535
J. M. C. von der Lühe. 537
B. von Restorf. 543
F. D. U. E. v. Oertzen. 545
A. M. A. von Ferber. 553
C. A. F. von Waldow. 557
M. C. A. M. F. E. S. von Bülow. 559
O. S. A. G. Baronesse von Hammerstein. 566
F. Baronesse von Hammerstein. 570
M. von Lützow. 571
J. L. E. Bölckow.
S. J. H. Danneel.

Zur ViertelHebung: (22)

L. H. W. von Bernstorff. 572
E. K. W. L. von Flotow. 574
C. C. A. F. B. Baronesse von Maltzahn. 580
A. M. B. Baron. v. Lützow. 581
M. G. C. von Behr. 582
C. C. L. von Lützow. 583
A. K. A. von Ferber. 584
M. D. S. von Bülow. 585
A. M. T. A. Baronesse von Bülow. 587
E. A. H. von Gülich. 588
M. E. G. von Bülow. 589
L. W. F. M. von Both. 590
L. M. von Plüsckow. 591
K. M. von Brandenstein. 592
L. A. W. von Schack. 593
K. S. B. F. von Arnim. 595
J. H. W. O. von Lücken. 598
E. M. von Ketelhodt. 599
V. von Grabow. 601
E. F. von Fabrice. 602
C. A. H. von Flotow. 603
E. E. Baronesse von Meerheimb. 604

e) *Kloster Ribnitz.*

1) *Kloster Beamte.*

Provisoren.

Heinrich Friedrich von Restorf, auf Rosenhagen, wegen des Herzogthums Schwerin.

Ernst Christoph Adolph Friedrich von Lowtzow, auf Rensow, wegen des Herzogthums Güstrow.

Senator, Dr. Ernst Heinrich Bencard, wegen der Stadt Rostock.

Klosterhauptmann, vacat.

Syndicus, Advocat J. J. V. Beselin, zu Rostock.

Küchenmeister, vacat. (Notarius Heinr. Aug. Ernst Saniter, *ad interim.)*

KlosterJäger: zu Rookhorst und Poppendorf, Wilhelm Zeeden.
— Wulfshagen, Carl Pflugradt.

2) *Der klösterliche Convent:* (52)

Domina, Henriette von Grävenitz.

Digitized by Google

Conventualinnen zur ganzen Hebung: (11)
(tragen, nebst der Domina, das herzogliche Ordenskreuz und den herzoglichen Ordenstern *pour la vertu*, jenes an einem weissen mit roth liserirten Bande).

A. E. von Stralendorf. M. D. A. Behm.
H. S. von Bassewitz. F. von Sperling.
C. S. U. von Barner. S. D. E. von Flotow.
C. S. C. A. von Bülow. D. W. E. C. von Holstein.
C. H. von Moltcke. A. S. L. Behm.
A. C. A. von Oertzen.

Zur vollen GeldHebung: (7)

C. von Schack. S. A. von Flotow.
F. C. D. von der Lühe. F. A. J. von Holstein.
C. J. E. E. von Lützow. B. F. C. von Bülow.
L. C. C. von Lowtzow.

Zur halben Hebung: (21)

B. F. J. von Koppelow. S. C. L. von Bülow.
F. C. G. C. von der Lancken. A. F. J. von Buch.
C. C. von Bülow. V. C. S. E. C. v. Hammerstein.
M. A. L. von Bülow. H. C. L. A. C. von Kamptz.
C. M. S. J. von Ferber. O. W. J. H. von Preen.
A. S. F. M. von Raven. J. S. D. C. von der Lühe.
C. S. W. U. von Bülow. M. C. F. A. V. von Oertzen.
M. C. von Bassewitz. C. von Lützow.
W. J. A. von Grävenitz. F. L. Crull.
E. L. C. von Oertzen. J. D. Büsing.
C. F. J. von Weltzien.

Zur ViertelHebung: (12)

A. F. A. von Bülow. M. L. A. von Gülich.
M. W. D. von Lowtzow. J. L. A. H. C. von Preen.
H. W. C. von Stralendorf, gen. von Kolhans. B. A. L. von Schack.
M. D. G. von Bülow.
G. L. C. W. L. von Hammerstein. C. C. M. W. von Bülow.
L. A. D. E. H. von Lützow.
S. D. J. C. J. A. v. Maltzahn. E. H. A. A. F. von Flotow.

B) In der Stadt Rostock.

Das Kloster zum heiligen Kreuz,
seit 1584 zur Auferziehung und Unterhaltung inländischer Jungfrauen vom Adel und Bürgerstande bestimmt.

1) KlosterBeamte.

Provisoren:
Grosherzogliche: Consistorialrath, Dr. G. F. Wiggers.
Consistorialrath, Dr. A. L. Diemer.

Digitized by Google

Räthliche:	Bürgermeister, Dr. Brandenburg.
	Bürgermeister, Dr. Karsten.
KlosterProbst,	Doctor W. C. F. S. Dugge.
KlosterActuarius,	Doctor H. G. G. Mahn.
Monitor,	M. F. Krebs.

2) der klösterliche Convent: (9)
Domina, Catharina Louise Engelken.

3) Conventualinnen: (8)

T. W. von Berg.	W. C. S. Wiese.
F. C. L. Nagel.	L. H. Behm.
C. Lange.	W. S. Petersen.
M. C. Martens.	F. Uhlig.

II) *Milde Stiftungen und WohlthätigkeitsAnstalten.*

(cf. Abschnitt XI. sub H.)

A) Allgemeine:

a) *WittwenInstitute:*

1) *Das WittwenInstitut für die grosherzogliche Dienerschaft:*
aus der herzogl. FundationsActe vom 1 Septbr. 1797, erweitert
auf die Prediger und Schullehrer,
durch die Verordnung vom 5 December 1833.

Directorium:

Mitglieder aus der Regierung:
Se. Excellenz, der GeheimeRaths- und Regierungs-Präsident Ludwig von Lützow.
Regierungsrath Johann Carl Bouchholtz.

Mitglieder aus der Kammer:
GeheimerRath Johann Christoph von Steinfeld.
GeheimerKammerrath, Landdrost von Plessen.
Secretär, Staats Fr. Bouchholtz, RegierungsSecretär.

WittwenCasse:
Berechner, RegierungsSecretär Staats Fr. Bouchholtz.

Digitized by Google

Civil- und Militär Diener Wittwen Institut:

Beitragende Mitglieder	1526	Mich.
Percipirende Wittwen	480	1843.

CapitalFonds Joh. 1843: 287,000 ℛ. N⅔.

Prediger- und Schullehrer Wittwen Institut:

Beitragende Mitglieder	962	Mich.
Percipirende Wittwen	108	1843.

CapitalFonds Joh. 1843: 93,000 ℛ. N⅔.

2) *Meklenburgische Prediger Wittwen- und Waisen-VerpflegungsGesellschaft,*

bestätiget am 7 April 1768 und erneuert am 9 Januar 1778, ist aufgelöset im Jahre 1834 und zahlt nur noch die Pensionen bis zum allmähligen Aussterben der Wittwen.

Vorsteher:

Präpositus Karsten,	zu Vilz.
Präpositus Hermes,	— Parchim.
Percipirende Wittwen und Waisen 79 mit 128⅗ Portionen.	im Johannis-Termin 1843.

3) *RathsWittwenInstitut für die Städte des Meklenburgischen und Wendischen Kreises, auch des Fürstenthums Schwerin,*

(nach der grosherzoglichen Bestätigung vom 20 November 1818, eröffnet am 1 Januar 1819).

Directorium, Das Corps der Städte des Meklenburg- und Wendischen Kreises.

HauptBerechner, Bürgermeister, Hofrath Bölckow, zu Gnoien.

	1 Octbr. 1843.		
HauptCasse:			
CapitalFonds . . .	. . . .	36400 ℛ.	N⅔.
WittwenPensionen (48)	. . . .	2861 » 12 ß.	»
SupplementarCasse:			
CapitalFonds . . .	. . . .	12600 » — »	»
ErgänztePensionen (23)	. . . .	643 » 44 »	»

4) *ProfessorenWittwenCasse.*

(S. Universität zu Rostock.)

5) *WittwenInstitut zu Rostock für dortige Cantoren etc.*

(S. unten sub B. zu Rostock.)

b) *Städtische Stiftung zur Erziehung und Unterhaltung unverheiratheter Töchter,*

nach der herzoglichen BestätigungsActe vom 17 December 1792.

Directorium,

das Corps der Meklenburgischen und Wendischen Städte.

Digitized by Google

Rechnungsführer,
Bürgermeister, Gerichtsrath Ahrens in Schwaan.

Ordentl. Hebungen:		Ausserordentl. Hebungen.	
Classe I.	8.	Classe I.	6.
Classe II.	7.	Classe II.	8.
Classe III.	12.	Classe III.	12.
Classe IV.	20.	Classe IV.	24.

94 Hebungen von in Summa 1662 ℛ. 24 ß. N⅔.
CapitalFonds (Michaelis 1843): 43500 ℛ. N⅔.

c) *Grosherzogliche Stiftung zur Erziehung unbemittelter Töchter landesherrlicher Bedienten,*
aus einem Vermächtnisse der weiland verwittweten Herzogin *Friederike Louise,* nach dem StiftungsPlan vom 20 Dec. 1793.

Directorium.
Die LandesRegierung.
Berechner, KammerSecretär G. J. W. Stolte.
Percipientinnen: (16)
mit Bezeichnung des letzten Quartals der jährlichen Hebung, von 100 Rthlr. N⅔.

Soph. Eleonore Elisab. Jahn, zu Schwerin, — Johann. 1844
Wilh. Ch. Car. L. v. Nettelbladt, zu Rostock, — Mich. 1844
Josephine Sophie v. Lehsten, zu Schwerin, — Ostern 1845
Wilh. Dor. El. Amal. Ch. Radel, zu Güstrow, — Weihn. 1844
AmalieAug. Helmine v. Klein, zu Ludwigsl., — Johann. 1845
Dor. Friedr. Alb. Amal. Päpcke, zu Lübchin, — Mich. 1844
Mar. Elis. Carol. v. Langermann, zuBützow, — Ostern 1847
Elise Fried. Benedicte Görbitz, zu Rostock, — Weihn. 1845
Laura B. Leonhard. Wenmohs, zu Parchim, — Mich. 1846
Clara Burchard, zu Rostock, — Johann. 1847
Joh. Dor. Geo. Car. v. Koppelow, zuRostock, — Mich. 1847
Fr. H. Math. Er. Schumacher, zu Schwerin, — Weihn. 1846
Dor. Wilh. Louise v. Wickede, zu Rostock, — Mich. 1845
Louise Fr. Wilh. Chr. v. Flotow, zu Rostock, — Ostern 1848
Ida Georg. Friedr. von Bülow, zu Wismar, — Johann. 1848
Fr. Magdal. Sophie Henr. Bade, zuGüstrow, — Weihn. 1848

d) *Neue WaisenStiftung zu Schwerin,*
errichtet den 12 Oct. 1804.
Vorsteher: Superintendent J. C. Kliefoth.
Präpositus Studemund.

e) *UnterstützungsVereinigung für vater- und mutterlose Waisen von Predigern und studirten Schullehrern,*
nach der landesherrl. BestätigungsActe vom 7 April 1835.

Digitized by Google

Administrirende Präpositur: Neu Kalden b. Joh. 1845.
Rechnungsführer, Pastor Harder zu Levin.
Mitglieder: 158.
Percipirende Waisen: 3.

f) *Die von Hahnsche milde Stiftung,*
zur Unterstützung armer Personen adlichen oder bürgerlichen Standes, besonders Prediger-Wittwen, nach der herzoglichen Confirmation vom 20 Febr. 1766, aus den Zinsen eines Capitals des wail. Landmarschalls, Grafen von Hahn auf Remplin von 26000 Rthlr. Gold.

Administrator,
Friedrich, Graf von Hahn, auf Basedow.
Percipientinnen: adlichen Standes 35
bürgerlichen Standes . . . 45
80

g) *von Bergholzsches Vermächtniss für hülfsbedürftige Frauenzimmer.*
(Aus einem Codicill der wail. GeheimeRäthin von Bergholz von 1773, nach der herzoglichen Auctorisation vom 3 April 1776 und 24 März 1804.)

Administrator,
der jedesmalige Superintendent zu Schwerin.
Percipientinnen: adliche 7
bürgerliche 7
CapitalFonds . . . . . 2788 Rth. N⅔.

h) *Trauer-Pfennings-Institut für die Geistlichkeit,*
nach der landesherrlichen BestätigungsActe vom 6 März 1781 und den erneuerten Statuten vom 4 Jul. 1835.

Vorsteher: Präpositus Karsten, zu Vilz.
Präpositus Hermes, zu Parchim.
Mitglieder: 48, auf 190 Portionen. } Johannis
CapitalFonds: 1200 Rth. N⅔. } 1843.

i) *Meklenburg-Schwerinsche Bibel-Gesellschaft,*
(seit dem grosherzoglichen Privilegium vom 10 August 1816).

Protector,
Se. Königl. Hoheit, der allerdurchlauchtigste Grosherzog.

Directorium, zu Schwerin.
Hofmarschall von Röder, } Directoren.
Superintendent J. C. Kliefoth, }
Präpositus Studemund, Bibliothekar.
Informator Dehn, Secretär.
Mitglieder (Michael. 1843): 82.

Digitized by Google

B) Besondere und Locale.

(cf. der neunte Abschnitt sub I. II.)

a) *Zu Gnoien:*

Bischoffsche Stiftung für arme Studirende.

Directorium, der Magistrat zu Gnoien.
Berechner, Hofrath Bölckow zu Gnoien, *ad interim.*
Percipienten: 5 Studirende.

b) *Zu Grabow:*

1) *Besendahlsches Legat für BürgerWittwen.*

Verwalter: der Magistrat und
die Prediger zu Grabow.

2) *Martienssensches Legat für BürgerWittwen.*

Verwalter: der Magistrat und
der jedesmalige erste Prediger.

c) *Zu Güstrow:*

1) *Das ArmenCollegium.*

Rathsherren: Advocat Schondorf, Eduard Wasmuth, } räthliche Deputirte.
Pastor Vermehren, Pastor Türk, } Deputirte der Geistlichkeit.
Stadtrichter, Adv. Rönnberg,
SteuerRevisor Simonis,
Doctor medicinae Ludwig,
Domainenrath Dencker, } Deputirte der Eximirten.
AusschussBürger Poppe,
AusschussBürger Tschierpe,
HofSchlösser Hufnagel,
Bäcker Emil Drühl,
StadtMusicus Bierwerth, } Deputirte der Bürgerschaft.
Berechner, Ludwig Jahn.

ArmenFreischule.

Rathsherr Friedrich Viereck,
Rathsherr, Advocat Schondorf,
Pastor Loescher,
Pastor Tarnow,
OberInspector von Sprewitz, } Vorsteher.
Lehrer: J. Fr. W. Wellhusen. J. J. Krauthoff.
Carl Bade. T. H. C. Kallies.
Lehrerinnen: verehel. Wellhusen. Wittwe Völcker.
verehel. Bade.

Digitized by Google

2) *Das Heil. Geist- und Sct. GeorgsHospital.*
Provisor, DomOeconomus Johann Joachim Rasmuss.

3) *BildungsAnstalt für Gärtner und Handwerker.*
Directoren: KanzleiDirector G. J. B. Brandt.
Superintendent, Dr. C. C. H. Vermehren.
Administrator, DomOeconomus Johann Joach. Rasmuss.

d) *Zu Ludwigslust:*

Ludwigsluster HülfsGesellschaft für die evangelischen Missionen unter den Heiden
(landesherrlich bestätigt den 22 Novbr. 1842).

Vorstand:

Pastor, Dr. Kliefoth, Vorsteher,
Rector Gerdess, Cassier,
SeminarLehrer Kittel, erster Secretär,
SeminarLehrer Ackermann, zweiter Secretär,
} in Ludwigslust.
AmtsMitarbeiter von Pressentin, in Grabow.

e) *Zu Neustadt:*

Bollbrüggesche Stiftung.
Verwalter: der Magistrat und die beiden Prediger.

f) *Zu Rostock:*

1) *Das ArmenCollegium.*

Senator Janentzky,
Senator Ziel,
Senator, Dr. Wächter,
} räthliche Deputirte.
Justizrath von Bastian,
Professor Becker,
Pastor Koch,
} Deputirte der Eximirten.

bürgerliche Deputirte.

Kaufmann J. D. Brockelmann,	Drechsler Dethleff,
— W. Susemihl,	Nadler Meyer,
— C. F. Riedel,	Bäcker Ahrens,
— S. E. Hjelm,	Nadler Berringer,
— L. F. H. Rosenow,	Gärber Z. Triebsees,

Arzt, Doctor Breitenbücher.
Wundarzt, Kuhrcke.
Secretär u. WaarenAufseher, auch Oeconomus, Notarius J. C. Pfannenstiel.
Armenschreiber, G. J. Rogge.
Armendiener, H. D. J. Efflandt.
Aufseher der IndüstrieSchule, E. A. F. Beckmann.
2 Schullehrer, 2 Lehrerinnen.

Digitized by Google

2) *Freischule für arme Kinder:*

von der Lühesche, zu St. Jacobi, H. Kölzow,
Sassesche, — St. Marien, C. Brosemann,
von Barner Lehstensche, — St. Nicolai, P. J. Priess,
} Schullehrer.

Drei KleinKinderWarteschulen unter Protection eines FrauenVereins.

3) *FriederichFranzSchule,*

(gestiftet bei der JubilarFeier am 24 April 1835 durch Rostocks Bürger und Einwohner, zugleich als Volksschule und als städtisches Seminar zur Bildung für Volksschullehrer, demnächst aber im Jahre 1839 von der Stadt übernommen).

Erster Lehrer Cantor Carl Künne.
Zweiter Lehrer, N. N. Griewank.
Dritter Lehrer, Klingenberg.
Lehrerinnen: N. N. Paepcke. N. N. Priess.

4) *Friederich Franz Stiftung,*

(gestiftet bei der JubelFeier am 24 April 1835 durch die Professoren, Doctoren Becker und Elvers.

Vorsteher:

Bürgermeister, Doctor Karsten.
Gutsbesitzer von Gadow auf GrosPotrems.
Professor, Doctor Krabbe.
Senator Passow.
Lehrer, Carl Friedrich Emil Hahn.
Gehülfin, verehelichte Anschütz.

5) *StadtHospitalien.*

Zum heil. Geist: Die zwei ältesten Bürgermeister, Patronen.
Kaufmann J. C. Voigt,
Tischler D. C. Kaehmzow,
} Vorsteher.
Hospitalmeister, vacat.
ProtocollFührer *ad interim,* F. Dugge.

Zu St. Georg in der Vorstadt: Der erste und der jüngste Bürgermeister, } Patronen.
Kaufmann J. H. C. Stüdemann,
Goldschmied H. C. Möller,
} Vorsteher.
Dr. Th. Wilh. Millies, Hospitalmeister.

6) *Bröcker Armenhaus, am alten Markt.*

Patronen: die zwei jüngsten Senatoren.
Vorsteher: HofApotheker F. W. Krüger.
Consul C. H. Brockelmann.

7) *Rostocksche BibelGesellschaft.*

Präses, Direct. minist., Präpositus Becker.

Digitized by Google

Directoren: ConsistorialViceDirector, Dr. Gründler.
Professor, Dr. Becker.
Bibliothekar, Pastor Koch.
Cassenführer, Consul Hermann Sauiter.
Secretär, Diaconus Bruger.
Mitglieder: in Rostock 60 } September 1843.
ausser Rostock 124 }

8) *Rostocksche HülfsGesellschaft für die evangelischen Missionen unter den Heiden.*
(landesherrlich bestätigt den 11 October 1836).

Vorstand,

Diaconus H. Karsten, Vorsteher.
Doctor phil. Bartsch.
OberAppellationsrath von Bassewitz.
Professor, Dr. Hofmann.
Professor, Dr. Krabbe, erster Secretär.
Senator E. Passow, Cassier.
KanzleiRegistrator Prehn.
Professor, Dr. Röper.
Professor, Dr. Schmidt.
Candidat G. Schmidt, zweiter Secretär.

9) *WittwenInstitut für Cantoren, Organisten, Küster und Thurmdiener zu Rostock,*
(gestiftet vom Pastor L. E. Koch zu Rostock im J. 1837).
Berechner, Pastor L. E. Koch.
Beitragende Mitglieder 6 } Mich. 1843.
Percipirende Wittwen, keine, }
CapitalFonds: 185 ℳ. 22 ß. N$^{a}_{5}$.

g) *Zu Schwaan:*
Das Crellsche SchulStift.
Berechner, der jedesmalige KämmereiBerechner.

h) *Zu Schwerin:*
1) *ArmenCollegium.*
Senator Strempel, Director.
Senator Voss, } Deputirte des Magistrats.
Senator Kittel, }
Präpositus Studemund,
KammerDirector, Baron von Meerheimb, } städtische Deputirte.
Bäckermeister Lütken,
KammerSecretär Stolte,

Kaufmann Meuckow,
Kaufmann Wittstock senior,
HofTischler Behncke,
DomPrediger Beutler,
} städtische Deputirte.

ArmenAerzte und WundAerzte:
Dr. Driver, für die Alt-, Vor- und Paulstadt.
Dr. Wendt, für die Neustadt.
Dirigirender Arzt und Wundarzt beim Krankenhause, Dr. Kittel.
AssistenzArzt und Wundarzt bei demselben, Dr. Wendt.
Inspector des Arbeitshauses, E. Brandt.
Inspector des Krankenhauses, Joh. Christ. Aug. Körner.

2) *WaisenAnstalt.*

Vorsteher: Superintendent J. C. Kliefoth.
DomPrediger Fr. Fr. Beutler.

3) *Stadt- und WaisenSchulen:*

Vorstand,

Senator Strempel, Director,
Senator Voss,
} Deputirte des Magistrats.
Präpositus Studemund,
DomPrediger Beutler,
DomPrediger Bartsch,
} der Geistlichkeit.
Advocat Bartning, des BürgerAusschusses.
Kaufmann Meuckow, des ArmenCollegiums.
CassenBerechner, Kaufmann Wittstock sen.
Rector, Wilhelm Jacob Starck.
Schullehrer: Werner. J. Fr. Fr. Moltmann.
Conradi. Beyer.
Lehrerinnen: unverehelichte Berner.
verehelichte Schrader.
unverehelichte Schönfeld.
Schulbote, Buhse.
Ausserdem eine KleinKinderWarteSchule.

4) *CarolinenStift,*

zur Bildung guter Dienstboten weiblichen Geschlechts, unter dem Schutze der Grosherzogin *Alexandrine*, gestiftet durch die Vorsteherinnen des Schwerinschen FrauenVereins und eröffnet 1816.

Hausmutter, Magdalene Nagel.
Lehrerin, Louise Koch.
Zöglinge: 12.

Digitized by Google

5) *Schnellsche Stiftung.*
Administratoren: die beiden DomPrediger.

6) *Doctor Heidersche Stiftung,*
für unbemittelte Studirende und für arme Schwerinsche Bürger.
Administrator, Advocat Büsing in Schwerin.

7) *Braunwaldsche Stiftung.*
Administrator, der StadtMagistrat.

8) *Kuetemeyer-Wegenersche VerpflegungsCasse.*
Administratoren: die beiden Bürgermeister zu Schwerin.

i) *Zu Stavenhagen:*
Rümkersche LegatenStiftung.
Berechner, AmtsRegistrator J. G. A. Faull.

k) *Zu Teterow:*
1) *Das ArmenStift, Burmeisters Lehn genannt.*
Patronen und Berechner, der jedesmalige erste Prediger. der jedesmalige Bürgermeister.

2) *Das Fiedlersche SchulStift.*
Patronen: die beiden Prediger. der jedesmalige Bürgermeister.
Berechner, der jedesmalige erste Prediger.

3) *Das PredigerWittwenStift.*
Patronen, die beiden Prediger.
Berechner, der jedesmalige erste Prediger.

4) *Das von Blüchersche Legat für Arme.*
Berechner, Präpositus Burmeister.

5) *Die Anthonsche Stiftung für Arme.*
Verwalter, der jedesmalige erste Prediger.

6) *Das Sommersche Legat zum Besten der StadtSchule.*
Verwalter, der SchulVorstand.

l) *Zu Wismar:*
1) *Das ArmenCollegium.*
Director, Senator L. M. Schulze.
Senator Heinrich Christoph Böst,
— August Ludwig Axel Groth,
— Dr. Wilh. Chr. Süsserott,
} Inspectoren.
Rechnungsführer, Auctionator J. E. C. Oesten.
Arzt des Krankenhauses, Dr. Friedrich Pentzlin.
Provisor des Krankenhauses, Kaufmann H. Ungnad.
Provisor des Arbeitshauses, Krämer Joh. Fr. Dinnies.

Digitized by Google

2) *Waisenhaus.*

Patronen: Bürgermeister Carl Friedrich Schmidt.
Bürgermeister Gabriel Christ. Mann.
Inspectoren: Rathsherr C. W. Hermes.
Rathsherr L. M. Schulze.
Provisoren: Tuchhändler Ludwig Carl Bade.
Tischlermeister Alb. Heinr. Mich. Weimar.
Waisenlehrer, Johann Gottlieb Künne.

3) *Freischule,* (Kochsche Stiftung).

Vorsteher: Pastor Enghart.
Pastor Goetze.
Pastor J. E. D. Hager.
Kaufmann J. F. Voss.
Färber Carl Köhler.
Lehrer: Heinrich Eberhard Schliephake.
Friedrich Johann Chr. Müller.
Carl Heinrich Wilhelm Kruse.
Lehrerin: verehelichte Müller.
Lucine Müller, Gehülfin.

4) *StipendiatenLehn.*

Provisoren: Kaufmann Ferd. Gust. Michaelis.
Stuhlmacher Joh. Christoph Friedr. Meyer.

5) *Grellsches Testament.*

Administratoren: Kaufmann Johann Ernst Kindler.
Kaufmann Gottfr. Joh. Frahm.

6) *Grotecordsches Testament.*

Provisoren: Krämer Joh. Carl Gottfr. Stahl.
Pantoffelmacher Joh. Friedr. Em. Garmatter.

7) *Tesmarsches Testament.*

Provisor, Kaufmann Johann Friedrich Voss.

8) *Böddeckersches Testament, von Smithsches Legat, ArmenSchuhe- und ArmenLeinLehn,*

unter Verwaltung des jedesmalig ältesten Bürgermeisters.

9) *Hardersches Testament.*

Administratoren: Doctor Hans Herm. Carl Walter.
Kaufmann Helmuth Brunswig.

10) *Schnorrsches Testament, Maassen und Doctors Brügge Legat und Velthusensche Stiftung.*

Verwalter: die Aelterleute der KrämerCompagnie.

Digitized by Google

11) *Godert von der Fehrsches Legat.*

Verwalter, Bürgermeister Gabriel Lembke.

12) *Lembkesches Stipendium.*

Verwalter, Bürgermeister Gabriel Lembke.

13) *Wulffsches Testament.*

Verwalter, Rathsherr, Dr. Herm. Gustav Fabricius.

14) *Rüdemannsches Testament.*

Administratoren: Bürgermeister Gabriel Lembke.
Tuchhändler Joh. Friedr. Burmeister.

15) *Mausches Legat.*

Verwalter, Kaufmann Friedrich Gustav Steffen.

16) *Eggebrechtsches Legat.*

Verwalter, StadtQuartiermeister M. H. Martens.

17) *Schwarzkopffsches Gasthaus.*

Administrator, Kaufmann Albrecht Triebsees.

18) *von Smithsches WohlthätigkeitsInstitut,*

zur Unterstützung der Schulen, WittwenCassen und Stipendien in Wismar, auch der Universität in Rostock und der Armen in Bützow; gestiftet von dem im Jahre 1753 verstorbenen OberPostDirector von Smith in Wismar in seinen testamentarischen Dispositionen vom 6 April 1744 und 5 Septbr. 1758, neu regulirt und landesherrlich bestätigt unterm 8 April 1829; unter OberAufsicht der Regierung.

Administratoren: Rathsherr C. L. Cornelsen, zu Wismar.
Syndicus, Hofrath Dahlmann daselbst.

Digitized by Google

Eilfter Abschnitt.

LandesPolizeiAngelegenheiten, auch Behörden und Institute zu gemeinnützigen Zwecken.

(Unter OberAufsicht der Regierung.)

1. *Sicherheits-, Straf- und ArbeitsAnstalten.*

A) *SicherheitsAnstalt,*

zur Aufrechthaltung der Ordnung im Innern des Landes, und zur schnellern Ausübung der PolizeiGesetze, durch ein Corps berittener Gensdarmerie, unter dem OberBefehl des

GeneralMajors von Boddien, in Ludwigslust,

nach der Vorschrift des DienstReglements für die Gensdarmerie, vom 28 Novbr. 1812.

ViceKreisPolizeimeister:

a) *Im Districte Rostock.*

Kammerherr, Drost von Dorne ◯, zu Ribnitz.

b) *Im Districte Wismar.*

Amtmann Brandes, zu Wismar.

c) *Im Districte Schwerin.*

Amtshauptmann Schmarsow, zu Boizenburg.

d) *Im Districte Parchim.*

Geheimer Amtsrath Drechsler, zu Lübz.

e) *Im Districte Güstrow.*

Amtsverwalter von Bernstorff, zu Güstrow.

f) *Im Districte Waren.*

vacat.

(wegen des Umfanges eines jeden dieser sechs Districte cf. Theil II., dritte Abtheilung, militairische Topographie).

StandOrte für die GensdarmerieBrigaden,

(vorzüglich für die Sicherheit des platten Landes und der Heerstrassen).

1) Ribnitz.
2) Wismar.
3) Boizenburg.
4) Parchim.
5) Güstrow.
6) Plau.
7) Schwerin.

Digitized by Google

B) *StrafAnstalten.*

a) *Zucht- und Werkhaus,* zu Dömitz.

OberOfficianten:

Inspector, Gerichtsrath Friedr. Christ. Blankenberg.
Prediger, Wilhelm Held.
Arzt, Doctor Eduard Paschen.
Actuarius und Materialien-Berechner, Lieutenant Carl Held, *ad interim.*
Wundarzt, Wendt.

UnterOfficianten:

Speisemeister, Johann Jacob Bartels.
Zuchtmeister, Johann Rath.
Spinnmeisterin: Wittwe Stein.

Zahl der Sträflinge, (Novbr. 1843):
4 männl., 23 weibl. Geschlechts.

b) Zu Dreibergen, bei Bützow.

OberOfficianten:

OberInspector, August Ehlers.
Syndicus, Bürgermeister W. Paschen, zu Bützow.
Prediger, Pastor J. G. H. Timmermann.
Arzt, Doctor Jul. Caspar, zu Bützow.
Inspector, August Paepke, *ad interim.*

UnterOfficianten:

Wundarzt, KreisChirurgus Christ. Sattler, zu Bützow.
Schullehrer und Küster, Hill.
Aufseher: Joachim Wegener.
C. J. L. Lau, *ad inter.*
(Ausserdem 13 Wächter, 1 Schliesser, 2 Hausknechte).

Zahl der Sträflinge, (Mich. 1843):
188 männl., 18 weibl. Geschlechts.

c) *Zucht- und Werkhaus,* zu St. Catharinen, in Rostock.

Patronen: die drei Bürgermeister.
Vorsteher: Kaufmann J. C. F. Riedel.
Kaufmann L. J. T. Voss.
Lohgärber J. A. Reinke.
Zinngiesser C. J. M. Gottspfenning.
Inspector, W. Erichson.
Arzt, Hofmedicus, Dr. J. Schröder.
Wundarzt, J. C. Hoppe.
Zuchtmeister, E. H. Oldenburg.

Digitized by Google

Zahl der Sträflinge, (Novbr. 1843):
Im Zuchthause 3
Im Correctionshause: . . . . männl. 29; weibl. 13.

C) *LandArbeitshaus*, zu Güstrow,
zur Aufnahme und Beschäftigung der Müssiggänger, Landstreicher und Bettler; nach der ArbeitshausOrdnung vom 3 Febr. 1817, und 21 Juli 1821, am 15 April 1817 eröffnet.

Dirigirende Commission.
Grosherzoglicher Commissarius,
Amtsverwalter Chr. Adolph Friedr. von Bernstorff, *ad int.*

Ritter- und landschaftliche Deputirte:
Oberster, Graf F. L. von der OstenSacken, auf Marienhof.
Bürgermeister Phil. Friedr. Burmeister, zu Güstrow.

OberOfficianten:

OberInspector,	Adolf von Sprewitz.
Inspector u. Controleur,	Gustav Walter.
Syndicus u. Justitiarius,	Aovocat H. J. F. von Schultz.
Prediger und Katechet,	Pastor August Vermehren.
Arzt,	KreisPhysicus, Dr. C. O. W. Löser.
Revisor,	Adolf Simonis.
Actuarius u. Registrator,	Joh. Friedr. Heinrich Negendank.

UnterOfficianten:

Wundarzt,	Georg Schmidt.
Hausvater,	Carl Rohde ◯.
Spinn- u. Werkmeister,	Johann Kittendorf.
Hausmutter,	verehelichte Rohde.
Küster,	Carl Bade.
Polizeimeister,	Friedrich Köster.

Dienstleute:

Aufseher:	Johann Heuck,	
	Johann Voss,	
	Martin Gielow,	
	Carl Feddermann,	*ad interim.*
	Johann Albrecht,	
	August Greve,	
	Johann Hermann,	
Zuchtmeister,	Ludwig Grunzel ◯,	*ad interim.*
Thorhüter,	Johann Engel,	*ad interim.*
Hausbote,	Christian Engel ◯.	
Krankenwärter,	Friedrich Meyer.	
Nachtwächter:	David Pondt.	
	Joachim Wegner.	

Digitized by Google

Aufseherin,	verwittwete Lüthke, *ad interim.*
Krankenwärterinnen:	Wittwe Gode.
	verehelichte Engel.
Köchin,	verehelichte Meyer.

Effective Zahl der aufbewahrten Personen (30 Septbr. 1843): 285 Männer; 89 Frauen; 34 Kinder, in Summa 408 Personen.

II. *Behörden und Institute zur Erhaltung und Vermehrung des innern Verkehrs, auch zu andern gemeinnützigen Zwecken.*

A) *WegeBesichtigungsBehörden,*

nach den landesherrlichen Verordnungen vom 29 Junius 1824 und 19 Februar 1842.

a) im *Districte Boizenburg:*

Amtshauptmann Schmarsow, zu Boizenburg.
Gutsbesitzer Gerstenkorn, auf Badekow.
Bürgermeister Schnapauff, zu Boizenburg.

(Im Domanial- und ritterschaftlichen Amte Boizenburg, so wie in dem Gebiete der Stadt Boizenburg und deren Kämmerei-Gütern.)

b) im *Districte Bukow:*

Drost von Seeler, zu NeuBukow.
Gutsbesitzer Stever, auf Wustrow.
Bürgermeister Lechler, zu NeuBukow.

(In den DomanialAemtern Bukow und Redentin, im ritterschaftlichen Amte Bukow und in dem Gebiete der Stadt NeuBukow.)

c) im *Districte Bützow:*

Amtmann Bölckow, zu Rühn.
Klosterhauptmann, Baron LeFort, zu Dobbertin.

(In den DomanialAemtern Bützow und Rühn, für die Güter Zibühl, Amts Crivitz, Schependorff und KurzenTrechow, Amts Meklenburg, und Grünenhagen, Amts Schwerin, so wie in dem Gebiete der Stadt Bützow.)

d) im *Districte Crivitz:*

OberAmtmann Martini, zu Crivitz.
Gutsbesitzer Peitzner, auf Kölpin.
Rathsherr Raettig, zu Crivitz.

(Im Domanial- und im ritterschaftlichen Amte Crivitz, auch für die Güter Möderitz und Neuhof, Amts Grabow, und Severin, Amts Goldberg, so wie für das Gebiet der Stadt Crivitz und einen Theil der Feldmark der Stadt Parchim.)

e) im *Districte Dargun-Gnoien:*

Amtsverwalter von Holstein, zu Dargun.
Gutsbesitzer Koenemann, auf Tangrim.

Digitized by Google

Hofrath Bölckow, zu Gnoien.

(In einem Theile der DomanialAemter Dargun (NeuBauhof, Bruderstorf, Damm, Dargun, Roecknitz, Glasow, Jördenstorf, Levin, Gros- und KleinMethling, Warrenzin, Zarneckow) und Gnoien (Finckenthal und Schlutow), in einem Theile des ritterschaftlichen Amts Gnoien (Bobbin, Dölitz, Granzow, Kowalz, Lühburg, Gottesgabe, KleinNieköhr, AltPannekow, Remlin, Repnitz, Vilz und Wolkow) und des Gebiets der Stadt Gnoien.)

f) im *Districte Dargun-NeuKalden:*

Amtsverwalter von Holstein, zu Dargun.

Gutsbesitzer Schröder, auf Schwasdorf.

Bürgermeister Görbitz, zu NeuKalden.

(In einem Theile des DomanialAmts Dargun (AltBauhof, Damm, Glasow, Jördenstorf, AltKalden, Kämmerich, Kleverhof, Küsserow, Kützerhoff), im DomanialAmt NeuKalden, im grössten Theile des ritterschaftlichen Amts NeuKalden, dem Malchinschen Stadtgute Pisede, dem Gebiet der Stadt NeuKalden und einem Theile des Gebiets der Stadt Teterow.)

g) im *Districte Doberan:*

Geheimer Amtsrath Hundt, zu Doberan.

Senator, Dr. Bencard, in Rostock.

Rathsherr Malchin, in Kröpelin.

(Im DomanialAmte Doberan, für die Rostocker DistrictsGüter Diederichshagen, Grossen- und LüttenKlein, Eversbagen, Schmarl und Bramow, so wie im Gebiete der Stadt Kröpelin.)

h) im *Districte Dömitz:*

Drost von Bülow, zu Dömitz.

Bürgermeister Vogel, daselbst.

(Im DomanialAmte Dömitz und dem Gebiete der Stadt Dömitz.)

i) im *Districte Gadebusch-Rehna.*

Landdrost von Wrisberg, zu Gadebusch.

Gutsbesitzer von Behr, auf Hindenberg.

Bürgermeister Koch, zu Gadebusch.

Bürgermeister Daniel, zu Rehna.

(In den DomanialAemtern Gadebusch und Rehna, dem ritterschaftlichen Amte Gadebusch, den Gütern Mühlen- und Gros-Eichsen, Amts Schwerin, so wie den Gebieten der Städte Gadebusch und Rehna.)

k) im *Districte Goldberg:*

Amtshauptmann Burgmann, zu Goldberg.

Gutsbesitzer von Jasmund, auf Dobbin, } alterni-

Klosterhauptmann, Baron LeFort, zu Dobbertin, } rend.

Bürgermeister Zickermann, zu Goldberg.

(In den DomanialAemtern Goldberg und Plau, dem ritterschaftlichen Amte Goldberg, dem KlosterAmt Dobbertin (ohne die SandProbstei) und dem Gebiete der Stadt Goldberg.)

Digitized by Google

l) im *Districte Grabow:*

Landdrost von Suckow, zu Grabow.
Gutsbesitzer von Flotow, auf Balow.
Bürgermeister, Dr. Floerke, zu Grabow.

(In den DomanialAemtern Eldena, Grabow und Marnitz, im ritterschaftlichen Amte Grabow, in dem Gebiete der Stadt Grabow und deren KämmereiGütern, in dem Gebiete der Stadt Parchim und einem Theile deren KämmereiGüter und im Flecken Ludwigslust.)

m) im *Districte Grevismühlen:*

Amtmann Balck, zu Grevismühlen.
Justizrath von Paepke, auf Lütgenhof.
Bürgermeister Ebert, zu Grevismühlen.

(In dem Domanial- und dem ritterschaftlichen Amte, auch dem Gebiete der Stadt Grevismühlen und der Vogtei Plüschow.)

n) im *Districte Güstrow:*

Amtsverwalter von Bernstorff, zu Güstrow.
Gutsbesitzer von Levetzow, auf Koppelow.
Ein Mitglied des Magistrats zu Güstrow,
Bürgermeister, Hofrath Voss, zu Krakow,
Bürgermeister Lüders, zu Lage,
Rathsherr Ruess, zu Teterow,
} alterniren jährlich.

(In den DomanialAemtern Güstrow und Rossewitz, im ritterschaftlichen Amte Güstrow, so wie in den Gebieten der Städte Güstrow, Krakow, Lage und Teterow und resp. deren KämmereiGütern.)

o) im *Districte Hagenow:*

Amtshauptmann Piper, zu Hagenow.
Forstmeister von Behr, auf Mühlenbeck.
Bürgermeister Bölte, zu Hagenow.

(In den DomanialAemtern Hagenow, Toddin, Bakendorf und Lübtheen, so wie in den Gütern Bandekow, Benz, Jesow, Jessenitz, Setzin und Warlitz, Amts Schwerin, und Brahlstorf, Düssin, Goldenitz, Kloddram, Langenheide, Melkhof, Pritzier, Quassel, Schwechow und Volzrade, Amts Wittenburg, auch in dem Gebiete der Stadt Hagenow.)

p) im *Districte Lübz:*

Geheimer Amtsrath Drechsler, zu Lübz.
Major von Meding, auf Suckwitz.
Bürgermeister, Hofrath Stampe, zu Lübz.

(Im DomanialAmt Lübz, in dem grössten Theile des ritterschaftlichen Amts Lübz, den Gütern Herzberg, Amts Crivitz, wie Dargelütz und Wozinkel, Amts Grabow, dem Gebiete der Stadt Lübz und einem Theile des Gebietes der Stadt Parchim und deren KämmereiGütern Gischow, Rom und Stralendorf.)

Digitized by Google

q) im *Districte Neustadt:*

Amtmann Weber, zu Neustadt.
Ein Mitglied des Magistrats daselbst.

(Im DomanialAmte und dem Gebiete der Stadt Neustadt, auch einem Theile des Gebiets der Stadt Parchim und deren KämmereiGute Kickindemark.)

r) im *Districte Neustadt-Waren:*

Landdrost von Lowtzow, zu Stavenhagen.
Kammerherr von Oertzen, auf Marin.
Bürgermeister Pries, zu Waren.

(Im ritterschaftlichen Amte Neustadt, und in dem Gebiete der Stadt Waren und deren KämmereiGütern.)

s) im *Districte Plau-Malchow:*

Geheimer Amtsrath Drechsler, zu Lübz.
Der ritterschaftliche Deputirte des Amts Plau und ein Mitglied des Magistrats zu Plau, } alterniren jährlich.
Der Klosterhauptmann des Klosters Malchow und ein Mitglied des Magistrats zu Malchow, } alterniren jährlich.

(In den DomanialOrtschaften Nossentin und Silz, Amts Plau, so wie Lalchow, Klebe, Dresenow und Ganzlin, Amts Lübz, im ritterschaftlichen Amt Plau, auch in den Gütern Altenhof, Darz, AltGaarz, NeuGaarz, Satow und Stuer, Amts Lübz, in den Malchowschen KlosterGütern Cramon, Drewitz, Jabel, Rehberg und HohenWangelin, in dem Gebiete der Stadt Plau, und einem Theile des Gebiets der Stadt Malchow.)

t) im *Districte Ribnitz:*

Amtsverwalter zurNedden, zu Ribnitz.
Gutsbesitzer Waechter, auf Liepen.
Senator, Dr. Crumbiegel, zu Rostock, } alterniren.
Bürgermeister Wehner, zu Tessin, } alterniren.
Bürgermeister, Dr. Nizze, zu Ribnitz. } alterniren.

(In den DomanialAemtern Ribnitz und Teutenwinkel, dem grössten Theile des ritterschaftlichen Amts Ribnitz und des Rostocker Districts, in dem Gebiete der Stadt Ribnitz und resp. deren KämmereiGütern, auch in einem Theile der Gebiete der Städte Rostock, Marlow und Tessin.)

u) im *Districte Rostock* (diesseits der Warnow):

Drost von Plessen, zu Schwaan.
Senator, Dr. Crumbiegel, zu Rostock.

(In einem Theile des DomanialAmts Schwaan (Biestow, Niendorf, Polchow), so wie des Rostocker Districts (Barnstorff, Sildemow, Gros- und KleinStove und Wahrstorff) und des Gebiets der Stadt Rostock.)

v) im *Districte Schwaan:*

Drost von Plessen, zu Schwaan.

Digitized by Google

Geheimer Finanzrath Satow, auf Prützen.
Rathsherr Becker, zu Schwaan.

(In dem DomanialAmt Schwaan, dem Gute Ziesendorf und dem Gebiete der Stadt Schwaan.)

w) im *Districte Schwerin:*

Drost von Plessen, zu Schwerin.
Gutsbesitzer Fischer, auf Wendelstorff.
Bürgermeister Bernien, zu Schwerin.

(In dem Domanial- und StiftsAmte Schwerin, dem grössten Theile des ritterschaftlichen Amts Schwerin und dem Gebiete der Stadt Schwerin nebst deren KämmereiDörfern.)

x) im *Districte Stavenhagen:*

Landdrost von Lowtzow, zu Stavenhagen.
Baron von Maltzahn, auf Peutsch.
Bürgermeister Reuter, zu Stavenhagen,
Rathsherr Günter, zu Malchin,
Rathsherr Ladendorf, zu Penzlin,
} alterniren.

(In dem DomanialAmte Stavenhagen, den ritterschaftlichen Aemtern Ivenack und Stavenhagen, in den Gebieten der Städte Malchin, Penzlin und Stavenhagen und dem KlosterGute Rehberg.)

y) im *Districte Sternberg:*

Geheimer Amtsrath Koch, zu Warin.
Gutsbesitzer von Prêssentin, auf Prestin.
Bürgermeister Wulfleff, zu Sternberg.

(In dem DomanialAmteSternberg, den Ortschaften Jülchendorf und Venzkow, DomanialAmts Tempzin, dem ritterschaftlichen Amte und dem Gebiete der Stadt Sternberg.)

z) im *Districte Tempzin:*

Geheimer Amtsrath Koch, zu Warin.
Gutsbesitzer von Schack, auf Retchendorf.
Bürgermeister Born, zu Brüel.

(In dem DomanialAmte Tempzin, den Gütern Keez und Thurow, Amts Meklenburg, dem Gebiete der Stadt Brüel und einem Theile des Gebietes der Stadt Warin.)

aa) *im Districte Sülze:*

Geheimer Amtsrath Koch, zu Sülze.
Gutsbesitzer Koenemann, auf Tangrim,
Gutsbesitzer Waechter, auf Liepen,
} alterniren.
Bürgermeister Liss, zu Sülze.

(Im SalineAmte Sülze, im grössten Theile des ritterschaftlichen Amts Gnoien, in den Gütern Dettmannsdorf, Dudendorf, Emekendorf, Gnewitz, Goritz, Kölzow, Redderstorf, Reppelin, Wendfeld und Zarnewanz, Amts Ribnitz, auch Kobrow,

Digitized by Google

Rensow und GrosRidsenow, Amts Güstrow, in dem Gebiete der Stadt Sülze und einem Theile der Gebiete der Städte Gnoien, Marlow und Tessin.)

bb) im *Districte Warin-NeuKloster:*

Geheimer Amtsrath Koch, zu Warin.
Gutsbesitzer von Schack, auf Retchendorf.
(In den DomanialAemtern NeuKloster und Warin, dem ritterschaftlichen Amte Meklenburg, den Gütern Bibow und Penzin, Amts Crivitz, Rüggow, in der Herrschaft Wismar und einem Theile des Gebietes der Stadt Warin.)

cc) im *Districte Wismar:*

OberAmtmann Brüning, zu Wismar.
Senator Erdmann, daselbst.
(Im DomanialAmte Meklenburg, in den Gütern Beidendorf, Luttersdorf, Saunstorf und Scharfstorf, Amts Grevismühlen, in den Wismarschen Landgütern und dem Gebiete der Stadt Wismar.)

dd) im *Districte Wittenburg:*

Amtshauptmann Ratich, zu Wittenburg.
Landrath, Graf von Eyben, auf Ruhethal.
Bürgermeister, Hofrath Vaigt, zu Wittenburg.
(In den DomanialAemtern Wittenburg, Walsmühlen und Zarrentin, in einem Theile des ritterschaftlichen Amts Wittenburg (Badow, Boddin, Camin, Dreilützow, Hülseburg, Lehsen, Gros- und KleinRenzow, Schossin, Waschow, Zapel), und in dem Gebiete der Stadt Wittenburg nebst ihrem KämmereiGute KleinWolde.)

ee) im *Districte Wredenhagen:*

Geheimer Amtsrath Drechsler, zu Lübz.
Baron von Langermann, auf Spitzkuhn.
Rathsherr Bierstädt, zu Röbel.
(In dem DomanialAmte Wredenhagen, im ritterschaftlichen Amte Wredenhagen, in den Gütern Grüssow, Kogel und Rogeez, Amts Lübz, in der SandProbstei des Klosters Dobbertin, in den Malchowschen KlosterGütern Bauhof, Penkow, Sembzin und Sietow, in dem Gebiete der Stadt Röbel und einem Theile des Gebiets der Stadt und des Klosters Malchow.)

B) *ChausseeBauInspection:*

Das KammerCollegium.

a) Grabow-Boizenburger Chaussee:

Departementsräthe: Kammerrath Wendt.
OberBaurath Wünsch.

Die SpecialAufsicht führt:

LandBaumeister Flemming zu Hagenow.

Digitized by Google

Berechner der ChausseeBauCasse,
Cassier Eduard Sachse, zu Schwerin.

ChausseeGeldEinnehmer:

Hennings ◯,	b. Chausseehause	Nr. 1,	a. d. KremminerFelde.
Ahlefeldt ◯,	—	—	— 2, bei Grabow.
Röper,	—	—	— 3, a. d. Techentin.Felde.
Bernin ◯,	—	—	— 4, zu Redefin.
Schmettau ◯,	—	—	— 5, bei Vellahn.
Helms,	—	—	— 6, zu Zahrensdorf.
Fricke ◯ ✠ 1.,	—	—	— 7, bei Boizenburg.
J.A.L.Dunkelmann,	—		— 8, zu Horst.

b) SchwerinWismarsche Chaussee:

Departementsräthe: Kammerrath Wendt.
OberBaurath Wünsch.

Die SpecialAufsicht führt:
Wege- und WasserBaumeister Weir, zu Schwerin.

ChausseeGeldEinnehmer:

Zettler,	b. Chausseehause	Nr. 1,	bei GrosMedewege.
Schnohr,	—	—	— 2, zu Zickhusen.
Reidt,	—	—	— 3, bei Meklenburg.

c) SchwerinLudwigsluster Chaussee:

Die SpecialAufsicht führt:
Wege- und WasserBaumeister Weir, zu Schwerin.

ChausseeGeldEinnehmer,
PostExpediteur August Eckermann, zu Ortkrug.

d) KröpelinRibnitzer Chaussee:

Die SpecialAufsicht führt:
WegeBaumeister Vollrath Düffcke, zu Doberan.

ChausseeGeldEinnehmer:

Johann Engel,	beim Chausseehause		bei Reddelich.
Schulz,	—	—	zu Bramow.
Ockle ◯,	—	—	zu Bentwisch.
Jörns,	—	—	zu AlteHeide.
J. Thiel, *ad interim*		—	a. d. Ribnitzer Pass.

e) SchwerinGüstrower Chaussee:

Die SpecialAufsicht führt:
Wege- und WasserBaumeister Weir, zu Schwerin.

ChausseeGeldEinnehmer:
J. C. H. Tack, beim Chausseehause auf dem Paulsdamm.

Digitized by Google

Joach. Beese, beim Chausseehause zu Keez.
vacat, — — zu Weitendorf.

f) HagenowPritzierscheChaussee:
Die SpecialAufsicht führt:
LandBaumeister Flemming, zu Hagenow.
ChausseeGeldEinnehmer,
beim Chausseehause zu Toddin, vacat.

g) GadebuschRatzeburger Chaussee:
Die SpecialAufsicht führt:
Wege- und WasserBaumeister Weir, zu Schwerin.
ChausseeGeldEinnehmer,
Joh. Schultze, beim Chausseehause zu Roggendorf.

h) WismarWariner Chaussee:
Die SpecialAufsicht führt:
BauConducteur Adermann, zu Wismar.
ChausseeGeldEinnehmer:
B. Groskopf, beim Chausseehause zu KritzowerBurg.
H. Burmeister, — — zu Reinstorf.

C) *ChausseeBauGesellschaften:*

a) für die RostockNeuBrandenburger Chaussee:
Directorium:
LandesSteuerDirector, Drost Ludwig von Wickede, zu Rostock, Grosherzogl. Schwerinscher Commissarius.
KammerDirector von Kamptz, zu NeuStrelitz, Grosherzoglich Strelitzscher Commissarius.
Landrath H. D.W. von Blücher, auf Suckow, } Deputirte der
Senator, Dr. Bencard, zu Rostock, } Actionärs.
HauptCassenRendant, Friedrich Zelck, zu Rostock.
WegeBaumeister Vollrath Düffcke.

b) für die GüstrowLantower Chaussee:
Directorium:
LandesSteuerDirector, Drost Ludwig von Wickede, zu Rostock, Grosherzogl. Commissarius.
Senator Carl Dan. Fr. Loennies, zu Güstrow, Deputirter der Actionärs.
Cassier, Kaufmann Simonis in Güstrow.
WegeBaumeister Vollrath Düffcke.

c) für die SchwerinLübecker Chaussee:
Directorium:
Landdrost Johann Friedrich von Wrisberg, zu Gadebusch, Grosherzogl. Schwerinscher Commissarius.

Digitized by Google

Landdrost von Drenckhahn, zu Schönberg, Grosherzogl. Strelitzscher Commissarius.

Major von Behr, auf Lützow,
Kammerherr, Baron v. Lützow, auf GrosBrütz,
Bürgermeister Koch, zu Gadebusch,
Bürgermeister Daniel, zu Rehna,
} Deputirte der Actionärs.

Doctor Böse, zu Lübeck, Beauftragter des Senats der freien HanseStadt Lübeck.

Rendant, Kaufmann Carl Nestor in Gadebusch, *ad inter.*

D) *ActienGesellschaft, zur Schiffbarmachung der Elde, Havel und Stör.*

Directorium:

Forstrath von Wickede, zu Schwerin, Grosherzoglich Schwerinscher Commissarius.

GeheimerKammerrath von Graevenitz, zu NeuStrelitz, Grosherzoglich Strelitzscher Commissarius.

Klosterhauptmann, Kammerherr von Borck, auf Möllenbeck,
Bürgermeister, Hofrath Schmidt, zu Waren,
Landrath von Blücher ⊕ ○, auf Teschow,
} Deputirte der Actionärs.

Expedient u. HauptCassenführer, G. Peitzner, zu Schwerin.

BauDirigenten: LandBaumeister Dunckelberg, zu NeuStrelitz.
BauConducteur Garthe, zu Parchim.

E) *DeichAmt zu Dömitz,*

zur Beaufsichtigung und Unterhaltung der neuen EldenDeiche bei Dömitz, nach Vorschrift der DeichOrdnung vom 2 Jun. 1842.

Amtmann Scheel, zu Dömitz.
Bürgermeister Vogel, zu Dömitz.
LandBaumeister Flemming, zu Hagenow.
Actuarius, Notarius Brinckmann, zu Dömitz.
DeichPfänder, Schuppmann, daselbst.

F) *Der ritterschaftliche CreditVerein,*

nach der landesherrlichen Bestätigung vom 28 Jul. 1818, eröffnet den 11 Jul. 1819, neu constituirt in Term. Antonii 1840.

HauptDirection, zu Rostock.

	Aus dem
Landrath v. Leers, auf Schönfeld,	Meklenb. Kreise.
Landrath v. Blücher ⊕ ○, auf Teschow,	Wendisch. Kreise.
Landrath v. Rieben, auf Galenbeck,	Stargard. Kreise.

Digitized by Google

Syndicus, Geh.Justizrath, Doctor L. P. F. Ditmar.
Rendant, August Heinrich Francke.
Registrator, Johann Friedrich Koch.

Kreis Directoren: Im

Joh. Heinr. Carl v. Behr, auf Hindenberg, Meklenb. Kreise.
Landrath, Baron von Maltzahn, auf Rothenmoor, Wendisch. Kreise.
vacat, Stargard. Kreise.

Kreis Deputirte:

Gutsbesitzer Rohrdantz, auf Dutzow, } Aus dem
Major von Bülow ♈ ♎, auf Rogeez, } Meklenb.
Kammerherr von Stralendorf, auf Gamehl, } Kreise.
Erblandmarschall, Baron von Maltzan, auf Penzlin, } Aus dem
Landrath H. D. W. von Blücher, auf Suckow, } Wendisch. Kreise.
ViceLandmarschall von Oertzen, auf Rattey, } Aus dem
Gutsbesitzer W. v. Oertzen, auf Barsdorf, } Stargardschen Kreise.

Aufgenommene Mitglieder:

Aus dem Meklenb. Kreise mit 46 } 119 HauptGütern
— Wendisch. Kreise mit 50 } von 573 Hufen
— Stargard. Kreise mit 23 } $81\frac{7}{12}$ Scheffel.

zu einem Kapitalwerthe geschätzt von
8,865,778 ℳ. 13 ß. 3 ₰. N$\frac{2}{3}$. (Michaelis 1843.)
Darauf sind Pfandbriefe ausgegeben
für die Summe von 1,952,325 ℳ. N$\frac{2}{3}$.
2,046,625 ℳ. Gold.

G) *Die FideicommissBehörde zu Rostock,*
(nach der Verordnung vom 16 Junius 1842).

Grosherzoglicher Commissarius,
KammerDirector Wilhelm, Baron von Meerheimb, auf Wokrent und GrosBelitz, zu Schwerin.

Landrath Georg Alex. Wolfgang von Rieben, auf Galenbeck, } ritterschaftl. Mitglieder.
Landrath Ernst Ant. Wilh. von Blücher, auf Teschow, } ritterschaftl. Mitglieder.
Major von Barner, auf Bülow, } ritterschaftl. Mitglieder.
Erblandmarschall, Baron von Maltzan, auf Burg Penzlin, } ritterschaftl. Mitglieder.

Syndicus, Geh.Justizrath, Dr. Ludw. Pet. Friedr. Ditmar.
Secretär u. Registrator, Johann Friedrich Koch.

Digitized by Google

H) *ErsparnissCassen.*

a) Zu Schwerin,

nach der Grosherzogl. Bestätigung vom 14 Mai 1821.

Director,

KanzleiViceDirector Martini.

Vorsteher:

Se. Excellenz, der GeheimeRathsPräsident, Minister von Lützow.

GeheimeRath von Wendland. Kanzleirath Boccius.
Regierungsrath, Dr. Knaudt. Revis.Rath Schumacher.
Hofrath Livonius. Senator Schnapauff.
HofApotheker Sarnow. Zahlmeistor Timm.
Hofrath Hartmann. ZahlCommissär Peitzner.
KammerSecretär Brüning. Kaufmann Wittstock sen.
Advocat Büsing. GeheimerKanzleirath Faull.
Landdrost von Plessen. HofTischler Behncke.
HofMaurermeister Schultz.
Cassier, Advocat Schweden.
Gehülfe, DistrictsActuar Siggelkow.

b) Zu Rostock,

nach der Grosherzogl. Bestätigung vom 30 Jun. 1825.

Director,

Geheimer Justizrath, Dr. Ditmar.

Vorsteher:

Bürgermeister, Dr. Karsten. Consul M. Köster.
Kaufmann A. F. Schalburg. Kaufmann W. Susemihl.
Kaufmann C. F. Crull. Diaconus H. Karsten.
Senator J. C. Weber. Klempner J. H. Papenhagen.
Baumeister Joh. Gösch. Hutfabrikant D. S. Lansemann.
Kaufmann J. C. Haak.
Kaufmann J. D. Kühl. Kaufmann E. Paetow.
Doctor G. Becker jun. Senator E. H. F. Passow.
Professor Becker.
Cassier, Kaufmann C. F. Eggers.

c) Zu Wismar,

nach der Grosherzogl. Bestätigung vom 24 April 1826.

Räthliche Commissarien:

Bürgermeister Mann. Rathsherr Schulze.

Bürgerschaftliche Deputirte:

Klempner C. Christ. Linde. Glaser Joseph.
Maler Kehmtzow. Krämer Martens.
Stuhlmacher Hoffmann. Kaufmann G. L. Köster.

Digitized by Google

Schlachter Waack. Weinhändler C. Rose.
Lakenhändler Nestor. Kaufmann Seeler.
Kaufmann Wilh. Anders. Uhrmacher Stauff.
Revisor, Kaufmann Johann Ernst Kuntze.
Berechner, Kaufmann Gabriel Andreas Menck

d) Zu Güstrow,
nach der Grosherzogl. Bestätigung vom 9 October 1826.
Directorium,
der Magistrat zu Güstrow.

e) Zu Grabow,
nach der Grosherzogl. Bestätigung vom 6 März 1830.
Vorsteher:
Landdrost von Suckow. Schuster Schulz.
Brauer Martienssen. Rademacher Krohn.
Müller Bollbrügge. HofTischler Wallmann.
Oeconomus Müller. Tischler Brauns.
Brenner Ebeling. Rector Römer.
Senator Bollbrügge. Bäcker Bollhagen.
Senator Weidemann. Bürgermeister, Dr. Floerke.
Kirchenrath Flörke. AmtsMitarbeiter Krüger.
Pastor Matthesius. Kaufmann Steinkopf jun.
Cassier, AmtsEinnehmer Kindt.

f) Zu Kröpelin,
nach der Grosherzogl. Bestätigung vom 21 Sept. 1830.
Directorium,
der Magistrat zu Kröpelin.

g) Zu NeuBukow,
nach den Grosherzogl. Bestätigungen vom 6 Mai 1831 u. 18 Dec. 1840.
Directorium,
der Magistrat zu NeuBukow.

h) Zu Goldberg,
nach der Grosherzogl. Bestätigung vom 23 Novbr. 1831.
Directorium,
der Magistrat zu Goldberg.

i) Zu Röbel,
nach der Grosherzogl. Bestätigung vom 13 Sept. 1832.
Directorium,
der Magistrat zu Röbel.

k) Zu Boizenburg,
nach den Grosherzogl. Bestätigungen vom 13 März 1833 und 24 Decbr. 1840.

Digitized by Google

Directorium,
der Magistrat zu Boizenburg.

l) Zu Plau,
nach der Grosherzogl. Bestätigung vom 7 Februar 1834.
Directorium,
der Magistrat zu Plau.

m) Zu Rehna,
nach der Grosherzogl. Bestätigung vom 11 April 1834.
Directorium,
der Magistrat zu Rehna.

n) Zu Teterow,
nach der Grosherzogl. Bestätigung vom 11 Novbr. 1834.
Directorium,
der Magistrat zu Teterow.

o) Zu Bützow,
nach der Grosherzogl. Bestätigung vom 24 Decbr. 1834.
Directorium,
der Magistrat zu Bützow.

p) Zu Wittenburg,
nach der Grosherzogl. Bestätigung vom 21 Octbr. 1836.
Directorium,
der Magistrat zu Wittenburg.

q) Zu Malchow,
nach der Grosherzogl. Bestätigung vom 4 Januar 1839.
Directorium,
der Magistrat zu Malchow.

r) Zu Ribnitz,
nach der Grosherzogl. Bestätigung vom 1 Mai 1839.
Directorium,
der Magistrat zu Ribnitz.

s) Zu Waren,
nach der Grosherzogl. Bestätigung vom 30 Mai 1839.
Directorium,
der Magistrat zu Waren.

t) Zu Sternberg,
nach der Grosherzogl. Bestätigung vom 1 Decbr. 1842.
Directorium,
der Magistrat zu Sternberg.

Digitized by Google

Es waren eingelegt

in die ErsparnissCassen zu:	am 1 Januar 1842.	1843.
	₰.	₰.
Schwerin	950776	950989
Rostock	489395	507417
Wismar (Antonii)	261702	288506
Grabow	168026	182325
Güstrow	68628	70581
Plau	29203	38351
Teterow (Antonii)	30242	33809
Röbel	20156	22277
Boizenburg	15713	17131
Rehna	18692	15689
Bützow	8500	9826
Goldberg	8307	8131
NeuBukow	5231	5983
Kröpelin	4212	3904
Ribnitz	2641	3506
Wittenburg	3171	3226
Waren	1233	2481
Malchow	487	487
Summa	2,086315	2,164619
Die Summe der Einlagen hatte sich also vermehrt um		78304
Es betrug das eigene Vermögen der ErsparnissCassen zu:		
Schwerin	41166	68912
Rostock	20727	22891
Wismar	11663	11927

I) *Assecuranzen.*

a) *DomanialBrandCasse,* zu Schwerin,

nach der Grosherzogl. Bestätignng vom 18 Jannar 1817.

Directorium,

Director, Drost Carl Ludw. Friedr. Ulr. von Plessen.

Assessoren: Erbpächter Weidemann, zu Seehof.
Erbmüller Heldt, zu Neumühle.

Registrator und Expedient, KammerRegistrator Johann Gottfried Dierking.

Berechner, Amtsverwalter Heinrich Ludwig Böcler.

VersicherungsSumme 11,470,950 *Rt.* N⅔. 1 Novbr. 1843.

b) *Ritterschaftliche BrandVersicherungsGesellschaft*

des Meklenburg- und Wendischen Kreises,
nach der Herzogl. Bestätigung vom 28 Decbr. 1781.

Directorium, der löbliche Engere Ausschuss.

Digitized by Google

Berechner, LandesEinnehmer Koeve.
VersicherungsSumme 14,307,575 ℳ. N$\frac{3}{3}$. October 1843.

c) *Städtische BrandVersicherungsGesellschaft*
des Meklenburgischen, Wendischen und Stargardischen Kreises, nach den landesherrlichen Bestätigungen vom 30 Julius 1785 und 2 Julius 1828.

GeneralDirectorium,
das Corps der associirten Städte.

SpecialDirectorium,
Bürgermeister und Rath jeder recipirten Stadt.
VersicherungsSumme 24,638,400 ℳ. N$\frac{3}{3}$. Michael. 1843.
Darunter wegen MeklenburgSchwerin 20,717,650 ℳ. N$\frac{3}{3}$.

d) *Rostocksche BrandAssecuration.*
Director, Bürgermeister Dr. Karsten.
Räthliche Deputirte: Senator E. H. P. Passow.
Senator T. J. F. Strömer.
4 Deputirte des ersten } Quartiers der Bürgerschaft.
4 Deputirte des zweiten }
Secretär, H. F. Michaelsen.
VersicherungsSumme 4,715,900 ℳ. N$\frac{3}{3}$. 6 Novbr. 1843.

e) *Wismarsche BrandAssecuration.*
Directorium,
Senator Hermes.
2 Deputirte der Kaufleute.
2 Deputirte vom Gewerke.
Secretär, Oeconomus Georg Nicolaus Sohst.
VersicherungsSumme 1,920,000 ℳ. N$\frac{3}{3}$. Michael. 1843.

f) *Vaterländ. FeuerVersicherungsSocietät,* in Rostock.
Directorium,

Consul M. Köster.	Senator C. Janentzky.
Kaufmann J. F. Schalburg.	Kaufmann J. B. Mann.
Consul H. F. Saniter.	Kaufmann E. Paetow.
Bürgermeister J. F. Bauer.	Senator T. J. F. Strömer.

Bevollmächtigter, Kaufmann A. Radel.
Cassier, Kaufmann C. F. Eggers.
Buchhalter, Kaufmann Carl Burchard.
Bote, Bürger J. G. Leverenz.
GeneralAgent, Kaufmann J. B. Scheele.
Haupt- und SpecialAgenten: 50.
VersicherungsSumme 7,800,000 ℳ. N$\frac{3}{3}$. 14 Novbr. 1843.

Digitized by Google

g) *MobiliarBrandAssecuranz für Landbewohner,*
zu NeuBrandenburg,
nach der Grosherzogl. MeklenburgSchwerinschen erneuerten Bestätigung vom 21 Junius 1842.

Directorium:

OberAmtmann Natorp zu Grauenhagen.
Amtsrath Nauck auf Dischley.
Amtsrath Schröder zu Neetzka.
Gutsbesitzer Berlin auf Liepen.
Pensionär Schubart zu Gallentin.
Gutsbesitzer Wendorf auf Nautin.
Amtsrath Freitag zu Wolmirstädt.

Secretäre und Berechner.

August Gaeth,
Advocat Carl Eugen Behm, } zu NeuBrandenburg.

Totale des VersicherungsFonds 25,377,225 *Rt.* Gold.
(Novbr. 1843) darunter:
wegen MeklenburgSchwerin - - 5,901,325 — —

h) *Feuer- und HagelVersicherungsVerein für Meklenburg,* zu Güstrow,
nach der Grosherzogl. Bestätigung vom 30 April 1831.

Directorium,

Pensionär Dabel, zu Cammin,
Pensionär Lemcke, zu Kuchelmiss, } Directoren.
Graf von Voss, auf GrosGievitz,

RevisionsCommission:

Pensionär Witte, zu Benitz.
Pensionär Müller, zu GrosUpahl.
SteuerRevisor Simonis, zu Güstrow.

Directoren der Districte:

Güstrow, Gutsbesitzer Carls auf GrosGrabow.
Bützow, Pensionair Krey zu KurzenTrechow.
Tessin, Gutsbesitzer Schröder auf KleinRidsenow.
Wismar, Pensionär Peeck zu Köchelstorf.
Rostock, Pensionär Junghans zu Fienstorf.
Sternberg, Erbpächter Richter zu Gaegelow.
Kröpelin, Pensionär Warncke zu Brusow.
Neustadt, Erbpächter Mühlenbruch zu HofBergrade.
Eldena, Förster Baerens zu Grittel.
Waren, Pensionär Witte zu Baumgarten.
Gadebusch, Pensionär Steinmann zu Holdorf.
Marlow, Gutsbesitzer Lange auf Brunstorf.
Hagenow, Pensionär Koch zu Düssin.

Digitized by Google

Gnoien, Gutsbesitzer Könemann auf Tangrim.
Lübz, Pensionär Wiencke zu Neuhof.
Malchow, Pensionär von Plato zu Kreien.
Secretär und Berechner, Advocat Franz Gottlieb Johann Diederichs zu Güstrow.
VersicherungsFonds: gegen Feuer, 14,810,339 ℳ. N⅔.
(2 Sept. 1843.) gegen Hagel, 2,925,081 — —

i) *Meklenburgsche HagelAssecuranz,*
zu NeuBrandenburg,
nach der Grosherzogl. MeklenburgSchwerinschen erneuerten Bestätigung vom 21 Junius 1842.

Directorium,
wie bei der MobiliarAssecuranz für Landbewohner.

Secretäre und Berechner:
August Gaeth,
Advocat Carl Eugen Behm, } zu Neubrandenburg.
Summe des VersicherungsFonds 9,517,100 Rthlr. Gold.
(Novbr. 1843) darunter:
wegen MeklenburgSchwerin . . . 2,266,775 — —

K) *Behörde zur Hebung und Beförderung inländischer Indüstrie und Fabriken,* zu Schwerin.

Commissarien:
Geheimer Hofrath Carl Christian Friedrich Schröder.
Commerzienrath Friedrich Mantius.
FabrikCommissär, Joh. Christian Georg Mantius, auch Aufseher über die WollArbeiter.
Maschinenbauer, OberMechanicus David Zerrahn zu Malchow.

Grosherzogliches Werkhaus, zu Schwerin.
Commissarius, Geheimer Hofrath Schröder.
Inspector u. Berechner, Commerzienrath Friedr. Mantius.
Werkmeister, vacat.

L) *Der allgemeine Indüstrie Fonds,* zu Schwerin,
errichtet im Jahre 1841, an die Stelle des aufgehobenen WollmanufacturUnterstützungsFonds, zur Beförderueg grösserer indüstrieller und commerzieller Unternehmungen.
Berechner, Cassier Rudolph Hase.

M) *Der Meklenburgische patriotische Verein,*
(nach dem, mit Grosherzogl. Genehmigung vom 14 Octbr. 1817, erweiterten Zweck der vormaligen *landwirthschaftlichen Gesellschaft,* auf Veredlung der Producte und auf sittliche Bildung der Arbeiter des Landbaues).

Digitized by Google

Protectoren:

Ihre Königl. Hoheiten, die allerdurchlauchtigsten Grosherzoge von MeklenburgSchwerin und Meklenburg-Strelitz.

HauptDirectorium,

Gutsbesitzer Engel, auf Charlottenthal, erster HauptDirector.

Baron von Maltzahn auf Herzberg, zweiter HauptDirector.

Präpositus Karsten, zu Vilz, HauptSecretär und Cassier.

EhrenMitglieder:

ausserhalb Deutschland: 15.
in Deutschland: 92.
darunter in Meklenburg: 15.

Ordentliche Mitglieder:

ausserhalb Meklenburg 20, in Meklenburg 701,

welche letztere zur Zeit unter der Leitung nachbenannter Directoren in folgende 19 Districte vertheilt sind.

NeuBukow:	(28)	Präpositus Schmundt, zu NeuBukow.
		Gutsbesitzer Michels, auf Buschmühlen, DistrictsCassier.
Bützow:	(17)	OberInspector Ehlers, zu Dreibergen.
		Pastor Motz, in Bützow, DistrictsSecretär.
		Kaufmann Reinnoldt, daselbst, DistrictsCassier.
Gadebusch:	(40)	Landdrost v. Wrisberg, zu Gadebusch.
Gnoien:	(19)	von Schuckmann, zu Viecheln.
		Pastor Sperling, zu Lübchin, DistrictsSecretär.
Goldberg:	(32)	Amtshauptmann Burgmann, zu Goldberg.
		AmtsRegistrator, Adv. Schulze, daselbst, DistrictsSecretär.
		Forstmeister Jaeppelt, daselbst, DistrictsCassier.
Grabow:	(34)	Oeconomus Dunkelmann, in Grabow.
		Lehrer Dunkelmann, daselbst, DistrictsSecretär.
Grevismühlen:	(41)	Gutsbesitzer Rettich, auf Harkensee.
		Gutsbesitzer Rettich, auf Rosenhagen, DistrictsSecretär.

Digitized by Google

Güstrow:	(58)	Domänenrath Satow, auf Hägerfelde. Doctor Spangenberg, zu Güstrow, DistrictsSecretär. Apotheker Hollandt, daselbst, DistrictsCassier.
Kröpelin:	(18)	Gutsbesitzer Maue, auf GrosSiemen. Senator von Santen, zu Kröpelin, DistrictsSecretär.
Malchow:	(19)	Domänenrath Kollmann, auf Grüssow.
Parchim:	(62)	Pensionär Krüger, zu GrosNiendorf. Präpositus von Santen, zu Marnitz, DistrictsSecretär.
Ribnitz:	(36)	Oberforstmeister, Baron von Stenglin, zu Gelbensande. Förster Schulz, zu Volkshagen, DistrictsSecretär.
Rostock:	(47)	Professor Becker, zu Rostock. Professor, Dr. Karsten, daselbst, DistrictsSecretär.
Schwaan:	(18)	Gerichtsrath Ahrens, in Schwaan. AmtsMitarbeiter Hansen, daselbst, DistrictsSecretär.
Schwerin:	(29)	Revisionsrath Schumacher, zu Schwerin. Amtsverwalter Schröder, daselbst, DistrictsSecretär.
Tessin:	(43)	Pensionär Dabel, zu Cammin. Präpositus Karsten, zu Vilz, Distr.-Secretär.
Teterow:	(82)	Gutsbesitzer Held, auf KleinRoge. Pastor Zander, in Teterow, Districts-Secretär.
Waren:	(37)	Bürgermeister Pries, in Waren. Postmeister Viereck, daselbst, DistrictsSecretär.
Warin:	(29)	GeheimerAmtsrath Koch, in Warin. Doctor Schnelle, auf Buchholz, DistrictsSecretär.

Mitglieder, die sich keinem Districte angeschlossen: 12.

N) *Die Meklenburgsche naturforschende Gesellschaft,* zu Rostock,
(gestiftet am 1 Juli 1800).

ViceKanzler und KanzleiViceDirector C. F. von Both, Präsident.

Digitized by Google

Professor, Dr. J. Röper, VicePräsident.
Professor, Dr. H. Karsten, beständiger Secretär.
Professor, Dr. E. Becker.
Professor, Dr. H. von Blücher.
Lehrer F. W. Clasen.
Oberarzt, Dr. Detharding.
Geheimer Justizrath, Dr. Ditmar.
Doctor Dragendorff.
Doctor Fischer.
Doctor Hanmann.
Professor extraord., Dr. C. Krauel.
HofApotheker F. W. Krüger.
Doctor Lesenberg.
Bibliothekar, Dr., Baron von Nettelbladt.
Doctor A. A. Reder.
Doctor Siemssen.
OberMedicinalrath, Professor, Dr. Spitta.
Professor, Doctor Stannius.
OberMedicinalrath, Professor, Dr. Strempel.
LandesSteuerDirector, Drost von Wickede.
Apotheker, Dr. F. Witte.

EhrenMitglieder: 36.
Correspondenten: 108.

O) *Der wissenschaftliche Verein für Aerzte und Apotheker Meklenburgs.*

Vorstand: Doctor Rosenthal, zu Güstrow.
Doctor Bartels, zu Schwerin.
Secretär, KreisPhysicus, Dr. Bartsch, zu Warin.
Cassier, Apotheker Grupe daselbst.
Mitglieder: 119 Aerzte.
39 Apotheker.

P) *Die philomatische Gesellschaft,* zu Rostock,
(gestiftet am 24 Mai 1819).

Director, Professor, Dr. von Blücher.
GehülfsDirector, HofApotheker Krüger.
Secretär, Doctor Lange.
GehülfsSecretär, Doctor H. zurNedden.
EhrenMitglieder: 1.
Auswärtige Mitglieder: 11.
Ordentliche Mitglieder: 103.

Digitized by Google

Q) *Der Verein für meklenburgische Geschichte und Alterthumskunde*, zu Schwerin,
(gestiftet am 22 April 1835).

Protectoren:

Die allerdurchlauchtigsten Grosherzoge von Meklenburg-Schwerin und MeklenburgStrelitz.

Präsident,

Se. Excellenz, der GeheimeRathsPräsident, Minister von Lützow, zu Schwerin.

VicePräsident, RegierungsDirector von Oertzen,
Erster Secretär, Archivar Lisch,
Zweiter Secretär, Director, Dr. Wex,
Rechnungsführer, Geheimer Kanzleirath Faull,
Antiquar, Hofmaler Schumacher,
Bibliothekar, ArchivRegistrator Gloeckler,
} zu Schwerin.

EhrenMitglieder: 5.
Correspondirende Gesellschaften: 26.
Correspondirende Mitglieder: 56.
Ordentliche Mitglieder: 392.

III. *Gesundheits Anstalten.*

A) *MedicinalCommission*, zu Rostock,
(errichtet durch die PatentVerordnung vom 18 Februar 1830, zur Aufsicht über das gesammte Medicinalwesen, unter Leitung der Regierung).

Director,

vacat.

Mitglieder:

Geh. Medicinalrath, Professor, Doctor Wilhelm Josephi.
OberMedicinalrath, Professor, Doctor Heinrich Spitta.
OberMedicinalrath, Prof., Dr. Joh. Carl Friedr. Strempel.
Professor, Doctor Friedrich Hermann Stannius.
Professor, Doctor Helmuth von Blücher, extraord.
Secretär, Advocat C. H. Diederichs.
Pedell, Heinrich Friedrich August Klapproth, *ad inter.*

a) KreisPhysici und StadtPhysici.

1) *KreisPhysici:*
(nach Ordnung ihres DjenstAlters).

Im Bezirk:

Gadebusch, Medicinalrath, Dr. Heinrich Carl Friedrich Litzmann, zu Gadebusch.
Malchin, Dr. Helm. Friedr. Alb. Scheven, zu Malchin.

Digitized by Google

Wismar, Medicinalrath, Dr. Franz Georg Friedrich Crull ○, zu Wismar.
Ludwigslust, OberMedicinalrath, Doctor Gustav Adam Brückner, zu Ludwigslust.
Schwerin, Sanitätsrath, Doctor Hans Hermann C. Chr. Grapengiesser, zu Schwerin.
Waren, Hofrath, Dr. Ludwig Dornblüth, zu Plau.
Boizenburg, Sanitätsrath, Dr. J. G. Richter, zu Boizenburg.
Güstrow, Dr. Carl Otto Wilh. Loeser, zu Güstrow.
Gnoien, Dr. Joh. Friedr. Ludwig Kues, zu Lage.
Bützow, Dr. Friedr. Ernst Carl Bartsch, zu Warin.
Parchim, Medicinalrath, Dr. Carl Uterhart, zu Parchim.
Ribnitz, vacat.

2) *StadtPhysici:*

Zu *Wismar:* Medicinalrath, Dr. Franz Georg Friedr. Crull.
Dr. Ferdinand Rose, SubPhysicus.
— *Rostock,* Dr. Friedrich Wilhelm Lesenberg.
— *Güstrow,* Dr. Carl Otto Wilhelm Loeser.
— *Parchim,* Medicinalrath, Dr. Carl Uterhart.

b) Ausübende Aerzte (197), Wundärzte (84), Zahnärzte (7), Thierärzte (59) und Apotheker (58).

1) *Im Boizenburger KreisPhysicat:*

(welches die Aemter und Städte Bakendorf, Boizenburg, Hagenow, Lübtheen, Toddin und Wittenburg umfasst).

KreisPhysicus, Sanitätsrath, Doctor J. C. Richter, zu Boizenburg.

KreisChirurgus, Heinr. Ant. Aug. Pfeiffer, zu Vellahn.

1) *Ausübende Aerzte:* (13)

Zu *Boizenburg:* S. KreisPhysicus.
Hofrath, Dr. Johann Joachim Schmidt.
Doctor C. W. Karwatcky.
Doctor Friedrich Wigel.
— *Hagenow:* Doctor G. H. Maas.
Doctor Friedrich Ludwig Carl Vogel.
Doctor Gottl. Ferd. Andr. Krogmann.
— *Lehsen,* Doctor Jacob Joachim Ernst Raber.
— *Lübtheen:* Doctor C. F. Wenmohs.
Doctor Friedrich J. H. Becker.

Digitized by Google

Zu *Wittenburg:* Sanitätsrath, Dr. Carl Martin Voigt.
Doctor Römer.
Doctor Theodor Schaeffer.

II) *Wundärzte:* (10)

Zu *Boizenburg:* Daniel Friedrich Gädkens.
Buschendorff.
Walter.
Kiez.
Nahr.
— *Hagenow,* Riehmcke.
— *Vellahn,* S. KreisChirurgus.
— *Wittenburg:* Jahncke.
Thiesfing.
Johann Carl Christian Lübcke.

III) *Thierärzte:* (5)

Zu *Boizenburg,* J. C. W. Passow.
— *Greven,* Elink.
— *Hagenow,* Ludwig Gaedcke.
— *Redefin,* Friedrich Wilh. Christoff Steinhoff.
— *Wittenburg,* W. C. Maassen.

IV) *Apotheker:* (6)

Zu *Boizenburg:* Christian Joachim Ludwig Windhorn.
Wilhelm Friedrich Heller.
— *Hagenow,* Johann Heinrich Wilhelm Kahl.
— *Lübtheen,* N. Hennings.
— *Wittenburg:* Georg Christian Ludwig.
Bernhard Wasmuth.

2) *Im Bützower KreisPhysicat:*
(welches die Aemter und Städte Brüel, Bützow, Doberan, Krüpelin, Rühn, Sternberg, Tempzin und Warin umfasst).

KreisPhysicus, Doctor Friedrich Ernst Carl Bartsch, zu Warin.

KreisChirurgus, Christoph Sattler, zu Bützow.

I) *Ausübende Aerzte:* (13)

Zu *Brüel,* Doctor Peters.
— *Bützow:* Doctor Wehmeyer.
Doctor Julius Caspar.
Doctor Carl Friedrich Lüttmann.
— *Doberan:* Doctor Johann Heinrich Matfeld.
Doctor Doebereiner.
Doctor Malbranc.

Digitized by Google

Zu *Kröpelin,* Doctor Jonas Weil.
— *Sternberg:* Sanitätsrath, Dr. Ant. Heinr. Volger.
Doctor L. Wagner.
Doctor Carl Fr. Wilh. Helm. Friederichs.
— *Warin:* S. KreisPhysicus.
Doctor Carl Otto Ernst Engel.

II) *Wundärzte:* (7)

Zu *Brüel:* Ebeling.
C. F. Cammann.
— *Bützow:* S. KreisChirurgus.
Bernard.
— *Doberan,* HofChirurgus Friedrich Schmidt.
— *Kröpelin,* Johann Friedrich Lühring.
— *Sternberg,* Crenow.

III) *Thierärzte:* (7)

Zu *Brüel,* Carl Friedrich Gädcke.
— *Bützow:* Kuhs.
Eduard Luger.
— *Doberan,* F. L. Müller.
— *Kröpelin,* Gabr. Friedr. Christian Gosebeck.
— *Sternberg,* Michelsen.
— *Warin,* Ludwig Wilhelm Jaspar Kugelberg.

IV) *Apotheker:* (6)

Zu *Brüel,* Friedrich Franz Christian Wettering.
— *Bützow,* Friedrich Hesse.
— *Doberan,* HofApotheker J. Heinrich Framm.
— *Kröpelin,* H. L. von Santen.
— *Sternberg,* Friedrich Joachim Rötger's Erben.
— *Warin,* F. W. Grupe.

3) *Im Gadebuscher KreisPhysicat:*
(welches die Aemter Gadebusch, Walsmühlen und Zarrentin und die Stadt Gadebusch umfasst).

KreisPhysicus, Medicinalrath, Doctor Heinr. Carl Friedr. Litzmann, zu Gadebusch.
KreisChirurgus, vacat.

I) *Ausübende Aerzte:* (5)

Zu *Gadebusch:* S. KreisPhysicus.
Doctor Gotth. Joachim Gust. Meyer.
Doctor Julius Joh. Christ. Hoffmann.
— *Zarrentin:* Doctor N. N. Jaffée.
Doctor Carl Wilhelm Andreas Bock.

Digitized by Google

II) *Wundärzte:* (2)
Zu *Gadebusch*, Friedrich Ludwig Paetow.
— *Zarrentin*, Carl Dörring.

III) *Thierärzte:* (2)
Zu *Gadebusch:* Christian Friedrich Urban.
Wilhelm Urban.

IV) *Apotheker:* (2)
Zu *Gadebusch*, Rudolf Friedrich Gerhard Wilhelm.
— *Zarrentin*, Joh. Christ. Friedr. Stockfisch Erben.

4) *Im Gnoienschen KreisPhysicat:*
(welches die Städte Gnoien, Lage, Sülze und Tessin umfasst).

KreisPhysicus, Doctor Joh. Friedr. Ludw. Kues, zu Lage.
KreisChirurgus, vacat.

1) *Ausübende Aerzte:* (9)
Zu *Gnoien:* Doctor C. H. Johannes.
Doctor Hermann Meyer.
— *Lage:* S. KreisPhysicus.
Doctor J. A. Ludwig Intze.
Doctor Hirsch Levy.
— *Sülze:* Doctor Eduard Albrand.
Doctor Ludw. Wilh. Heinr. Diederichs.
— *Tessin:* Doctor Ludw. Adolf Friedrich Jahn.
Doctor Philipp Behrens.

II) *Wundärzte:* (2)
Zu *Gnoien*, Christian Johann Heinrich Boldt.
— *Sülze*, August Ziegler.

III) *Thierärzte:* (4)
Zu *KleinBützin*, L. Schlächter.
— *Gnoien*, Carl Pahlau.
— *Lage*, Carl Friedrich Meyer.
— *Tessin*, C. Fr. W. Fiedler.

IV) *Apotheker:* (4)
Zu *Gnoien*, Christoff Johann Friedrich Stahr.
— *Lage*, Carl David Wilhelm Bülle's Erben.
— *Sülze*, H. C. Bock.
— *Tessin*, Friedrich Wilhelm Georg Nerger.

5) *Im Güstrowschen KreisPhysicat:*
(welches die Aemter und Städte Güstrow, Krakow, Rossewitz und Schwaan umfasst).

KreisPhysicus, Doctor Carl Otto Wilhelm Loeser, zu Güstrow.

Digitized by Google

Kreis Chirurgus, Doctor Joachim Ludwig Burmeister, daselbst.

I) *Ausübende Aerzte:* (18)

Zu *Güstrow:* S. KreisPhysicus.
Hofrath, Dr. C. C. F. Hasse.
Doctor L. Volger.
Doctor Bogislav Conrad Hansen.
Doctor J. Rosenthal.
Doctor Schmuhl.
Doctor Maass.
Doctor Joachim Ludwig Burmeister. (S. KreisChirurgus.)
Doctor Ludwig.
Rath, Doctor Ad. Aug. Otto Waldow.
Doctor Andr. Friedr. Gottl. Rachow.
Doctor August Ludwig Burmeister.
— *Krakow:* Doctor Friedr. Heinr. David Stolte.
Med. pract. Wilh. L. Conradi.
Doctor Eduard Georg Heinr. Lorenz.
— *Schwaan:* Doctor Gottfr. Peter Heinrich Ehlers.
Doctor Heinrich F. E. Grimm.
Doctor Heinrich Stahl.

II) *Wundärzte:* (3)

Zu *Güstrow,* S. Güstrowsches StadtPhysicat.
— *Krakow,* Meyer.
— *Schwaan,* J. H. Nendel.

III) *Zahnärzte:* (1)

Zu *Güstrow,* Friedrich Jürss.

IV) *Thierärzte:* (6)

Zu *Güstrow:* Friedrich Simonis.
Johann Samuel Krohn.
Hast.
Moritz Isaack Marcus.
— *Krakow,* Hermann Carl Conrad Hückstädt.
— *Schwaan,* Tobias.

V) *Apotheker:* (5)

Zu *Güstrow:* (Die RathsApotheke. S. Güstrowsches StadtPhysicat.)
C. H. Hollandt.
— *B. u. D. freiheit,* Johann Wilhelm Prätorius ☉.
— *Krakow,* W. Block.
— *Schwaan,* Ernst Friedrich Bahlmann.

Digitized by Google

6) *Im Güstrowschen StadtPhysicat:*

StadtPhysicus, Doctor Carl Otto Wilh. Loeser, zu Güstrow.

StadtChirurgus, Georg Schmidt.

I, II, III) *Ausübende Aerzte, Wundärzte u. Thierärzte,* Siehe Güstrowsches KreisPhysicat.

IV) *Apotheker,*

RathsApotheker Ernst Brun.

7) *Im Ludwigsluster KreisPhysicat,*

(welches die Aemter und Städte Dömitz, Eldena, Grabow und Neustadt, so wie die KirchSprengel Picher u. Leussow umfasst).

KreisPhysicus, OberMedicinalrath, Doctor Gustav Adam Brückner, zu Ludwigslust.

KreisChirurgus, Dr. H. Fr. Wilh. Kloos, zu Grabow.

I) *Ausübende Aerzte:* (14)

Zu *Dömitz:* Doctor C. P. du Mesnil.
Doctor Heinrich Meyer.
Doctor Eduard Heinr. Gust. Paschen.

— *Grabow:* Doctor Jacob Meyer Löwenthal.
S. KreisChirurgus.
Doctor Joachim Carl Friedrich Rüst.
Doctor Aug. Christ. Joh. Al. Siegert.

— *Ludwigslust:* S. KreisPhysicus.
HofMedicus, Dr. H. Fr. Woempner.
Doctor Adolph Schwarz.
OberArzt, Doctor Ludwig Rennow.
Doctor Viereck.

— *Neustadt:* Doctor Joh. Heinr. Gottfr. Brockmann.
Doctor Heinrich Helmuth Friederichs.

II) *Wundärzte:* (6)

Zu *Dömitz,* Wendt.

— *Grabow:* Carl Joachim Eichblatt.
Ernst Born.

— *Ludwigslust:* Johann Heinrich Zeitz.
Rennow.
Gaedckens.

III) *Thierärzte:* (3)

Zu *Grabow,* Speckmann.

— *Ludwigslust:* OberRossArzt Georg Rüst.
RegimentsRossArzt Schoen.

IV) *Apotheker:* (4)

Zu *Dömitz,* Wilhelm Bernhard Carl Braunwaldt.

— *Grabow,* Carl Jänecke.

Digitized by Google

Zu *Ludwigslust:* HofApotheker Otto Heinrich Volger.
— *Neustadt,* Carl Georg Friedrich Gädcke.

8) *Im Malchinschen KreisPhysicat:*
(welches das Amt Gnoien, die Aemter und Städte Dargun, Malchin NeuKalden, Penzlin, Stavenhagen und Teterow umfasst).

KreisPhysicus, Doctor Helmuth Friedrich Albert Scheven ♁, zu Malchin.
KreisChirurgus, Doctor August Theodor Leonhard Drümmer, daselbst.

I) *Ausübende Aerzte:* (17)

Zu *Dargun:* Doctor August Friedrich Carl Wolters.
Doctor Ed. Joh. Dethl. Bernh. Linsen.
— *NeuKalden,* Doctor Hermann Friedrich Willgohs.
— *Malchin:* S. KreisPhysicus.
S. KreisChirurgus.
Doctor Friedrich Theodor Gesellius.
— *Penzlin:* Doctor J. F. Moltrecht.
Doctor Ernst Friedrich Betcke.
Doctor Hermann Trebbin.
— *Stavenhagen:* Doctor Johann Christian Luckow.
Doctor Christ. Friedrich Spaarmann.
Doctor Michael Liebmann.
Doctor Jacob Meyer.
— *Teterow:* Doctor Friedrich Heinrich Wieland.
Doctor Theodor Emanuel Wegener.
Doctor Ad. Bernh. Otto Friedr. Waldow.
Doctor Moritz Hirsch.

II) *Wundärzte:* (4)

Zu *Malchin:* C. F. Molzahn.
Wilhelm Müller.
— *Penzlin,* Rudolph Gericke.
— *Stavenhagen,* Metze.

III) *Thierärzte:* (7)

Zu *Basedow,* Steinhoff.
— *Dargun,* Steffen.
— *Penzlin,* N. N. Stein.
— *Malchin,* Christoff Dan. Friedrich Krogmann.
— *Remplin,* Märtens.
— *Stavenhagen:* HofThierArzt Wagenknecht.
August Kossel.

IV) *Apotheker:* (6)

Zu *Dargun,* verwittwete Dinnies.
— *NeuKalden,* Heinrich Friedrich Hermes.

Digitized by Google

Zu *Malchin*, Hans Friedrich Timm.
— *Penzlin*, Albert Hoth.
— *Stavenhagen*, Doctor Carl Christoph Grischow.
— *Teterow*, Friedrich Scheibel.

9) *Im Parchimschen KreisPhysicat:*
(welches die Aemter und Städte Lübz, Marnitz und Plau umfasst).

KreisPhysicus, Medicinalrath, Doctor Carl Uterhart, zu Parchim.
KreisChirurgus, Christian Rambaum, zu Plau.

I) *Ausübende Aerzte:* (9)

Zu *Lübz:* Doctor Carl Friedrichs.
Doctor Joh. Georg Friedrich Schmidt.
— *Parchim:* GeheimerMedicinalrath, Leibarzt, Dr. J. H. Becker.
S. KreisPhysicus.
Doctor Hermann Weil.
Doctor Albert Wendt.
— *Plau:* Hofrath, Doctor August Dornblüth.
Doctor Joh. Friedr. Wilh. Nevermann.
Doctor Maass.

II) *Wundärzte:* (5)

Zu *Lübz*, Fr. Eichblatt.
— *Parchim:* S. Parchimsches StadtPhysicat.
Joachim Christian Markwardt.
— *Plau:* S. KreisChirurgus.
N. Heinrici.

III) *Thierärzte:* (3)

Zu *Lübz*, Johann Gehl.
— *Parchim*, M. Cohn.
— *Werder* bei Lübz, Hartmann.

IV) *Apotheker:* (3)

Zu *Lübz*, Otto Sarnow.
— *Parchim*, Die RathsApotheke, s. Parchimsches StadtPhysicat.
— *Plau*, Friedrich Joh. Georg Scheel.

10) *Im Parchimschen StadtPhysicat:*

StadtPhysicus, Medicinalrath, Dr. Carl Uterhart.
StadtChirurgus, Friedr. Wilh. Ziegler, daselbst.

I, II, III) *Ausübende Aerzte, Wundärzte u. Thierärzte*
S. Parchimsches KreisPhysicat.

IV) *Apotheker:*

RathsApotheker Fr. Schumacher.

Digitized by Google

11) *Im Ribnitzer KreisPhysicat:*
(welches die Aemter und Städte Marlow, Ribnitz und Teutenwinkel umfasst).

KreisPhysicus, vacat.
KreisChirurgus, Joh. Heinr. Gallenbach, daselbst.

I) *Ausübende Aerzte:* (4)

Zu *Marlow*, Doctor Friedr. Ludw. Herm. Huen.
— *Ribnitz:* Doctor Carl August Tott.
Doctor Friedr. Wilh. Heinr. Doblow.
Doctor Ernst Schliemann.

II) *Thierärzte:* (1)

Zu *Marlow*, Gottlieb Thiessing.

III) *Apotheker:* (2)

Zu *Marlow*, Julius Nerger.
— *Ribnitz*, Julius Wendt.

12) *Im Rostocker StadtPhysicat:*

StadtPhysicus, Doctor Friedrich Wilh. Lesenberg, zu Rostock.
RathsChirurgus, Conrad Behrens.

I) *Ausübende Aerzte:* (29)

Zu *Rostock:* Siehe StadtPhysicus.
Geh.Medicinalrath und Professor, Dr. W. Josephi.
OberMedicinalrath, Professor, Doctor Heinrich Spitta.
Medicinalrath, Professor, Doctor Carl Fr. Quittenbaum.
Doctor G. Breitenbücher.
Oberarzt, Dr. Georg Wilh. Detharding.
Doctor G. S. Most.
Doctor A. Lehmann.
Doctor August A. Reder.
Professor extraord., Dr. C. Krauel.
HofMedicus, Doctor Joh. Schröder.
Doctor F. Koeve.
Unterarzt, Doctor Wiedow.
Doctor Carl Adolf Friedr. Köpcke.
Doctor Adolf Theodor Bollmann.
Doctor Heinr. Friedr. Carl Hanmann.
Doctor Ernst Joh. Friedrich Fischer.
Doctor Johann Friedrich Weber.
Doctor Ludw. Fr. Christ. Dragendorf.

Digitized by Google

Zu *Rostock:* Doctor Friedr. Wilh. Aug. Benefeldt.
Professor, Dr. Friedr. Herm. Stannius.
Doctor Friedrich Siemssen.
Doctor Herm. Brandenburg-Schäffer.
Doctor Hermann Joh. Andr. Meyer.
Doctor Heinrich Wilhelm Starck.
Doctor Ludwig Theodor Diemer.
Doctor H. Fr. Eisfeldt.
Doctor Friedrich Franz Gottlieb Keil.
Doctor Julius Sponholz.

II) *Wundärzte:* (12)

Zu *Rostock:* RathsChirurgus Conrad Behrens.
J. F. W. Kuhrcke.
J. F. Nieter.
J. C. Hoppe.
F. H. S. Noland.
Joh. Heinr. Gallenbach.
G. F. C. Neese.
C. B. A. Grosse.
J. C. H. Schulz.
Johann Heinrich Gottfr. Dan. Apel.
C. F. W. Neese.
— *Warnemünde,* Friedrich Wilhelm Schütz.

III) *Zahnärzte:* (2)

Zu *Rostock:* HofZahnarzt Luckow, Doctor der Philosophie.
Chr. Jantzen, Doctor der Philosophie.

IV) *Thierärzte:* (2)

Zu *Rostock:* J. H. Ascheberg.
Friedrich August Urban.

V) *Apotheker:* (3)

Zu *Rostock:* Bernh. Friedr. Kühl, Dr. der Philos.
F. Witte, Doctor der Philosophie.
F. W. Krüger, HofApotheker.

13) *Im Schwerinschen KreisPhysicat:*
(welches die Aemter und Städte Crivitz, Grevismühlen, Meklenburg, Rehna und Schwerin umfasst.)

KreisPhysicus, Sanitätsrath, Dr. Hans Herm. Carl Chr. Grapengiesser, zu Schwerin.

KreisChirurgus, Joh. Heinr. Conr. Vollbrecht, daselbst.

1) *Ausübende Aerzte:* (39)

Zu *Crivitz,* Doctor Steinfeld.

Digitized by Google

Zu *Crivitz:* Doctor H. A. W. Becker.
Doctor Friedrich Wendt.
— *Dassow:* Doctor J. D. A. Haecker.
Doctor J. Jansen.
Doctor J. Heinrich Wilhem Millies.
— *Grevismühlen:* Doctor Peter Andreas Glävecke.
Doctor H. H. Scheel.
Doctor J. Behrend.
Doctor Julius Dreyer.
— *Klütz:* Doctor Friedr. Wilh. Christ. Heyken.
Doctor Rud. Friedr. Gustav Kelling.
— *Rehna:* Doctor Joh. Christ. Heinr. Schreiber.
Doctor Johann Heinr. Paul Böttger.
Doctor Lewis Nathan Marcus.
— *Sachsenberg,* OberMedicinalrath, Dr. C. F. Flemming.
— *Schwerin:* S. KreisPhysicus.
GeheimerMedicinalrath und Leibarzt, Doctor Joh. Dav. Wilhelm Sachse.
Leibmedicus, Doctor Joseph Rossi.
Doctor Ernst Christian Gottl. Gley.
Doctor Christ. Friedr. Wilh. Teetz.
Doctor Carl Bartels.
Doctor Adolf Kittel.
Doctor Georg Daniel.
Doctor Chr. David Klockow.
Doctor M. Rudolphi.
Oberarzt, Dr. Joach. Christian Ludw. Wilcke.
Oberarzt, Dr. A. T. F. Müller.
Doctor Heinrich Gressmann.
HofMedicus, Dr. Joh. Herm. L. Sachse.
Doctor Carl August Heinrich Driver.
Doctor Ferdinand Schroeder.
Doctor Carl Ferdinand Gustav Wendt.
Doctor Georg Adolph Claren.
Doctor Emil Wilh. Georg Fahrenheim.
Doctor Adolph Friedrich Störzel.
Doctor Joh. Heinr. Friedr. Gaettens.
Doctor Samuel Georg Seebohm.
BrigadeArzt, Hofrath, Dr. Frese.

II) *Wundärzte:* (13)

Zu *Dassow,* Johann Carl Daniel Schröder.
— *Grevismühlen,* Ludwig Dannehl.

Digitized by Google

Zu *Grevismühlen:*	Johann Sandt.
	Albrecht.
	Joachim Heinrich Gallowitz.
— *Klütz,*	Rohde.
— *Rehna:*	N. N. Huberich.
	N. N. Hesse.
— *Schwerin:*	S. KreisChirurgus.
	Salomonn.
	Morien.
	Freudenthal.
	Johann Gottfried Heinrich Capheim.

III) *Zahnärzte:* (3)

Zu *Schwerin:*	HofZahnarzt J. M. Bonheim.
	Ernst Paulsen.
	HofZahnarzt Moritz Sigism. Memler.

IV) *Thierärzte:* (9)

Zu *Bothmer,*	Dinnies.
— *Crivitz,*	Wilhelm Both.
— *Dassow,*	Vetter.
— *Grevismühlen,*	Johann Friedrich Ludwig Hoevet.
— *Klütz,*	Gustav Friedrich Busse.
— *Rehna:*	Heinrich Both.
	Salomon Cohen.
— *Schwerin:*	Friedrich Peters.
	Carl Ludwig Georg Hilliger.

V) *Apotheker:* (9)

Zu *Crivitz,*	Carl Schartow.
— *Dassow,*	Carl Fischer.
— *Grevismühlen:*	Friedrich Dieterich.
	C. F. Framm.
— *Klütz,*	Gustav Bühmann.
— *Rehna,*	Friedrich Octavius Schulz Erben.
— *Schwerin:*	HofApotheker Heinrich Sarnow.
	H. Francke.
	C. E. Berend.

14) *Im Warenschen KreisPhysicat:*
(welches die Aemter und Städte Goldberg, Malchow, Röbel, Waren und Wredenhagen umfasst).

KreisPhysicus, Hofrath, Doctor Ludwig Dornblüth, zu Plau.

KreisChirurgus, Franz Podesta, zu Malchow.

Digitized by Google

I) *Ausübende Aerzte:* (12)

Zu *Goldberg:* Sanitätsrath, Doctor J. F. Bornemann.
Doctor C. F. Lützenhoff.
Medic. pract. Aug. Burmeister.
— *Malchow:* Doctor W. Passow.
Doctor Friedrich Wilhelm Sternsdorff.
Doctor Adolph Friedr. Ludwig Pentz.
— *Röbel:* Doctor W. Günther.
Doctor Friedrich Hingst.
Doctor Jacob Daniel.
— *Waren:* Doctor August Kortüm.
Doctor Levy Daniel.
Doctor Ludwig Dühring.

II) *Wundärzte:* (9)

Zu *Dobbertin,* Friedrich Günther.
— *Malchow:* S. KreisChirurgus.
Gradhandt.
— *Waren:* Meincke.
Westphal.
Marenholz.
Hesse.
Pape.
Johann Carl Heinrich Blandow.

III) *Thierärzte:* (5)

Zu *Goldberg,* Johann Meyer.
— *GrosRehberg,* Carl Koppe.
— *Röbel,* Friedrich Wilhelm Cölestin Liss.
— *Waren:* Adolph Friedrich Cowalsky.
Borchert.

IV) *Apotheker:* (5)

Zu *Goldberg,* Christian Philipp Bösefleisch.
— *Malchow,* verwittwete Müller.
— *Röbel,* Heinrich Schlosser.
— *Waren:* Wilhelm Strilack.
J. L. R. Sass.

15) *Im Wismarschen KreisPhysicat:*
(welches die Aemter und die Stadt NeuBukow, Redentin, NeuKloster und Poel umfasst).

KreisPhysicus, Medicinalrath, Doctor Franz Georg Friedrich Crull ☉, zu Wismar.
KreisChirurgus, Christian Joh. Velstädt, zu Wismar.

Digitized by Google

I) *Ausübende Aerzte:* (4)

Zu *NeuBukow:* Doctor F. Jahn, genannt Schwassmann.
Doctor L. Schweizer.
Doctor Heinrich Röper.
Doctor Helmuth Dernehl.

II) *Wundärzte:* (4)

Zu *NeuBukow:* Eichler.
Ibe.
— *NeuKloster,* Schulz.
— *Poel,* Henkel.

III) *Zahnärzte:* (1)

Zu *NeuBukow,* Jacobsen.

IV) *Thierärzte:* (1)

Zu *NeuBukow,* Samuel Cohen.

V) *Apotheker:* (1)

Zu *NeuBukow,* Johann Daniel Sthamer.

16) *Im Wismarschen StadtPhysicat:*

StadtPhysicus, Medicinalrath, Doctor Fr. Georg Friedrich Crull, zu Wismar.
StadtSubPhysicus, Dr. Ferdinand Rose, daselbst.
StadtChirurgus, Christian Joh. Vehstädt, daselbst.

I) *Ausübende Aerzte:* (11)

Zu *Wismar:* Siehe StadtPhysicus.
Siehe StadtSubPhysicus.
Doctor G. C. Thiele.
Doctor Johann Friedrich Carl Kniep.
Oberarzt, Dr. Hahn.
Doctor Friedrich Pentzlin.
Doctor Johann Gottlieb Siedenburg.
Doctor Helm. Friedr. Ludw. Belitz.
Doctor Heinrich Carl Sthamer.
Doctor Johann Carl Gertz.
Doctor Johann Jacob Ludwig Techen.

II) *Wundärzte:* (7)

Zu *Wismar:* Siehe RathsChirurgus.
Kellmann.
Freundlieb sen.
Froh.
Schaumkell.
Friedrich Franz Gabriel Schmidt.
Joh. Christian Ludw. Freundlieb jun.

Digitized by Google

III) *Thierärzte:* (4)

Zu *Wismar:* Wegener.
Johann Heinrich Jacob Kehrhahn.
Johann Schütt.
Seidler.

IV) *Apotheker*: (2)

Zu *Wismar:* RathsApotheker Carl Ludwig Lau.
August Carl Ludwig Fabricius.

b) DomanialAmtsAerzte:

In dem Amte:	
Boizenburg,	Hofrath, Dr. Schmidt, zu Boizenburg.
NeuBukow,	Dr. J. Jahn, gen. Schwassmann, zu NeuBukow.
Bützow-Rühn,	Dr. Heinrich Wehmeyer, zu Bützow. Dr. Lüttmann, zu Bützow.
Crivitz,	Doctor Hermann A. W. Becker, zu Crivitz.
Dargun, Gnoien u. NeuKalden,	Doctor Willgohs, zu NeuKalden. Doctor Linsen, zu Dargun.
Doberan,	Doctor Matfeld, zu Doberan.
Dömitz,	Doctor Meyer, yu Dömitz.
Gadebusch,	Medicinalrath, Doctor Litzmann, zu Gadebusch.
Goldberg,	Sanitätsrath, Doctor Bornemann, zu Goldberg.
Grabow-Eldena,	Doctor Rüst, zu Grabow.
Grevismühlen und Plüschow,	Dr. Glaevecke, zu Grevismühlen.
Güstrow,	Doctor Burmeister, zu Güstrow. Doctor Wieland, zu Teterow. Doctor Intze, zu Lage.
Hagenow, Toddin und Bakendorf,	Doctor Vogel, zu Hagenow.
Lübtheen,	Doctor Becker, zu Lübtheen.
Lübz,	Doctor Carl Friedrichs, zu Lübz.
Marnitz,	Doctor Weil, zu Parchim.
Meklenburg und Redentin,	Medicinalrath, Dr. Crull, zu Wismar.
NeuKloster,	Doctor Engel, zu Warin.
Neustadt,	Doctor H. Brockmann, zu Neustadt.

Digitized by Google

Plau,	Hofrath, Doctor Dornblüth, zu Plau.
In einem Theil der Aemter Goldberg und Plau,	Doctor Passow, zu Malchow.
Rehna,	Doctor Böttger, zu Rehna.
Ribnitz,	Doctor Köpcke, zu Rostock. Doctor Schliemann, zu Ribnitz.
In der VoigteiRüting,	Doctor Scheel, zu Grevismühlen.
Schwaan,	Doctor Ehlers, zu Schwaan. Doctor Grimm, zu Schwaan.
Schwerin und Walsmühlen,	Sanitätsrath, Doctor Grapengiesser, zu Schwerin.
Stavenhagen,	Doctor Scheven, zu Malchin.
Sternberg,	Dr. Carl Friederichs, zu Sternberg.
Sülze,	Doctor Albrand, zu Sülze. Doctor Diederichs, zu Sülze.
Tempzin und Warin,	KreisPhysicus, Doctor Bartsch, zu Warin.
Teutenwinkel,	Geh.Medicinalrath, Professor, Dr. Josephi, zu Rostock.
Wittenburg,	Doctor Römer, zu Wittenburg.
Wredenhagen,	Doctor Günther, zu Röbel.
Zarrentin,	Doctor Jaffée, zu Zarrentin.

c) Oeffentliche HebammenLehrer.

Zu *Schwerin,* Sanitätsrath, Dr. H. H. C. C. Grapengiesser.
— *Rostock,* Geh.Medicinalrath, Dr. J. Josephi.

d) Zum Impfen der Kuhblattern privilegirte Wundärzte. (22)

Johann Gottfried Heinrich Capheim, zu Schwerin.
Friedrich Günther, zu Dobbertin.
KreisChirurgus Franz Podesta, zu Malchow.
Daniel Friedrich Gädkens, zu Boizenburg.
N. N. Gradhandt, zu Malchow.
Carl Dörring, zu Zarrentin.
RathsChirurgus Conrad Behrens, zu Rostock.
Ludwig Dannehl, Johann Sandt, } zu Grevismühlen.
J. H. Nendel, zu Schwaan.
Friedrich Wilhelm Schütz, zu Warnemünde.
KreisChirurgus H. A. A. Pfeiffer, zu Vellahn.

Digitized by Google

Johann Friedrich Lühring, zu Kröpelin.
Johann Carl Daniel Schröder, zu Dassow.
KreisChirurgus Johann Heinrich Conrad Vollbrecht, zu Schwerin.
KreisChirurgus Christoph Sattler, zu Bützow.
N. N. Schulz, zu NeuKloster.
Wilhelm Müller, zu Malchin.
Heinrich Schulz, zu Rostock.
Johann Carl Christian Lübcke, zu Wittenburg.
Friedrich Franz Gabriel Schmidt, zu Wismar.
Christian Johann Heinrich Boldt, zu Gnoien.

B) *BadeAnstalten.*

a) *See- und StahlBad,* zu Doberan.

Intendant,

KammerDirector, Kammerherr Friedr. Ludw. von Flotow, auf Penzin.

Directoren:

GeheimerAmtsrath Hundt, zu Doberan.
GeheimerMedicinalrath, Dr. Becker, zu Parchim, auch Badearzt.
Chirurgus, HofChirurgus Friedrich Schmidt.
OberBadeInspector, Rudolph Burmeister.
Bademeister beim Stahlbade, Johann Helm. Stoffer.
Capitain des Jachtschiffes, Fr. Krahnstöver.
Steuermann desselben, Jacob Schlie.

(wegen des Bauwesens vergleiche man die HofBauAdministration Abschnitt III.)

b) *SoolBad* zu Sülze.

(S. pag. 49.)

C) *IrrenHeilAnstalten.*

a) Zu Sachsenberg, bei Schwerin.

Directorium:

KammerDirector Wilhelm, Baron von Meerheimb.
Regierungsrath, Doctor Johann Friedrich Knaudt.

OberOfficianten:

OberMedicinalRath, Doctor Carl Friedrich Flemming, dirigirender Arzt.

Digitized by Google

Pastor Albrecht Bartsch, zu Schwerin, HausGeistlicher.
G. H. F. Framm, Hausverwalter.
C. A. Martens, Inspector und Berechner.
Bernhard Fiedler, GehülfsArzt, *ad interim.*

UnterOfficianten:

Chirurgus J. L. T. Freudenthal, Aufseher.
Verwittwete S. Schwarz, Aufseherin.
Hermann Manecke, Bureauschreiber, *ad interim.*
Johann Ahrens, Organist, zu Schwerin.
Johann Düffel, Thorwärter.
G. Brumm, Schneider und Nachtwächter.
(Ausserdem 16 Wärter und 16 Wärterinnen.)
(Zahl der Kranken, Novbr. 1843: männl. 111; weibl. 93.)

b) Zu St. Catharinen, in Rostock.

Patronen: die drei Bürgermeister.
Vorsteher: Kaufmann J. C. F. Riedel.
Kaufmann L. J. F. Voss.
Lohgärber J. A. Reinke.
Zinngiesser C. J. M. Gottspfenning.
Inspector, W. Erichson.
Arzt, Hofmedicus, Dr. Johann Schroeder.
Wundarzt, J. C. Hoppe.
Aufseher: J. F. Wedel. Chr. Westendorf.
(Zahl der Kranken, Novbr. 1843: männl. 50, weibl. 27.)

IV. Einzelne, der LandesPolizei untergeordnete Institute.

A) *KalenderWesen:*

a) StaatsKalender.

Herausgeber, GeheimerKanzleiRath Faull, } zu
Verleger, die Hofbuchdruckerei, } Schwerin.

b) Haushaltungs- und übrige Kalender.

Herausgeber, Professor Karsten, } zu Rostock.
Verleger, Friedrich Behm's Erben, }

B) *Intelligenz- und Wochenblätter.*

Officielles Wochenblatt.

Die Herausgabe wird von der Grosherzogl. Regierungs-Registratur besorgt.
Verleger, HofBuchdr. H. W. Bärensprung, zu Schwerin.

Digitized by Google

b) IntelligenzExpedition.

OberPostAmtsDirector Peter Chr. Bartning ⊕, } zu
Advocat Adolph Bartning, } Schwerin.

c) Rostocker Anzeigen.

RathsBuchdrucker Oeberg, zu Rostock, Herausgeber.

d) Gemeinnützige Wochenblätter.

Buchdruckers Eberts Erben, zu Güstrow,
Buchdrucker Werner, zu Bützow,
Buchdrucker Weigel, zu Boizenburg,
Buchdrucker Baetcke, zu Waren,
} Herausgeber.

C) *Concessionirte ZeitungsExpeditionen.*

Zu *Parchim*, Wittwe Zimmermann.
— *Rostock*, G. C. F. Behm.
— *Schwerin*, HofBuchdrucker H. W. Bärensprung.
— *Wismar*, Wittwe Oesten.

D) *Behörde für die Vergleichung und Aichung der Maasse und Gewichte, auch die Lothfähigkeit des Goldes und Silbers.*

Die Grosherzogliche Münze zu Schwerin.

E) *Behörde in den LandStädten* (mit Ausnahme von Schwerin) *für die Brot- und FleischTaxe.*

Die Grosherzoglichen Stadtrichter.

F) *Amts- und StadtMusikanten*, (31)

mit ausschliesslichen Privilegien von der Grosherzogl. Regierung, in Gemässheit des LandesVergleichs §. 344. bestellet.

Stadt und Amt Boizenburg,	Carl Friedrich Fick.
— Brüel und Amt Tempzin,	F. Lindner.
— und Amt Bukow,	E. F. Engel.
— Kröpelin und Amt Redentin,	E. F. Engel.
— und Amt Bützow und Rühn,	Hackbusch.
— — — Crivitz,	Paepcke.
Amt Doberan,	F. Bergmann.
Stadt u. A. Dömitz,	Schulze ◯.
— — Gadebusch,	Geisler ◯.
— — Gnoien und Dargun,	H. Grünberg.
— — Goldberg,	C. Stocks.
— — Grabow und Eldena,	J. Brunkow.

Digitized by Google

Stadt u. A. Grevismühlen,	L. C. H. Stubbe.
— — Güstrow, Krakow u. Lage,	Carl Bierwerth.
— — Hagenow und Toddin,	F. Löwenhelm ◯.
— — NeuKalden:	Franz Crell.
	W. L. Sens, *adj.*
— — Lübz,	Wengler.
— Malchow, Röbel und Amt Wredenhagen,	Carl Schröder.
Amt Marnitz,	vacat.
— NeuKloster,	J. Meincke.
Stadt und Amt Neustadt,	W. Stocks.
— Penzlin,	C. A. Güntermann.
Stadt u. A. Plau,	Lantow.
— — Rehna,	C. M. F. Kronas.
— — Ribnitz, Sülze u. Marlow,	Grünwald ◯.
— — Schwaan,	Joh. Friedr. Gold.
— — Schwerin u. Walsmühlen,	vacat.
— — Stavenhagen,	Berger ◯.
— Sternberg,	F. Lindner.
— Tessin,	Friedrich Kempf.
— Teterow,	Carl Friedr. Kempf.
— u. A. Warin und Meklenburg,	Siehe Schwerin.
— u. A. Wittenburg, Bakendorf und Zarrentin,	Carl Heinr. Wilhelm Voss.

Digitized by Google

Zwölfter Abschnitt.

Landständische Verfassung.

I. Landstände der Herzogthümer MeklenburgSchwerin und MeklenburgGüstrow.

In dem Sinne des LVII. Artikels der Wiener SchlussActe des deutschen Bundes vom 15 Mai 1820, sind in Meklenburg, seitdem mit der landesherrlichen Säcularisirung der Stifter und Klöster, die Geistlichkeit nach der Reformation aufgehöret hat, unter dem Namen der *Prälaten*, den ersten Stand zu bilden, nur zwei.

A) Die eigenthümlichen Besitzer der landtagsfähigen Rittergüter aller drei Kreise,
die *Ritterschaft* (II. Theil, Seite 66 — 106).

B) die Obrigkeiten der 40 Städte,
die *Landschaft* (II. Theil, Seite 118 - 136).

Von ersteren werden zugleich ihre Bauern und Hintersassen, von letzteren ihre Bürger und nicht von der NiederGerichtsbarkeit *eximirte* Einwohner repräsentiret; die nicht landtagsfähigen *übrigen Landbegüterten* (II. Theil, Seite 107-113)' werden von beiden vertreten.

A) Directorium

der Ritter- und Landschaft auf Landtagen und LandesConventen.

Grosherzogliche Landräthe: (8)

(werden, nach vorgängigrr Präsentirung dreier vom eingebornen oder recipirten Adel des respectiven Herzogthums, von der Landesherrschaft erwählt und beeidiget.)

Georg Justus von Koenemann auf Pritzier,	wegen des
Ernst Anton Wilhelm v. Blücher ⊕ ◯, auf Kuppentin,	Herzogthums Schwerin.
Baron Friedr. Nicol. Rudolph von Maltzahn auf Rothenmoor,	
Georg Alex. Wolfg. v. Rieben auf Galenbeck, Stargard. Kreises,	— — Güstrow.
Hans Diederich Wilhelm von Blücher auf Sukow,	

Digitized by Google

Johann Jacob von Leers auf Schönfeld,
Friedrich Adolph Gottlieb, Graf von Eyben auf Setzin, } wegen des Herzogthums Schwerin.
Georg Ludwig von Oertzen auf Jürgenstorf, — — Güstrow.

Erblandmarschälle:

a) *des Herzogthums Meklenburg.*

August Friedrich Ulrich von Lützow auf Eikhof.

b) *des Fürstenthums Wenden.*

Ferdinand, Baron von Maltzan auf Penzlin.

c) *der Herrschaft Stargard.*

Friedrich, Graf von Hahn, auf Pleez.

ViceLandmarschall, Kammerherr Adolf Friedrich Carl von Oertzen auf Rattey.

Deputirter der Stadt Rostock.

Bürgermeister, Doctor Dethl. Ludw. Eobald Karsten.

B) Der Engere Ausschuss der Ritter- und Landschaft, zu Rostock,

ausserhalb des Landtages,

constituirt durch die Vollmacht der Ritter- und Landschaft v. D. Sternberg den 27 Jun. 1620 und als ein die gesammte Ritter- und Landschaft vorstellendes Collegium, in seiner jetzigen Verfassung von der Landesherrschaft durch den Landesvergleich vom 18 April 1755 §. 176 ff. bestätiget.

Landräthe:

Baron Friedrich Nicolaus Rudolph von Maltzahn auf Rothenmoor, wegen des Herzogthums Güstrow, (gewählt auf 3 Jahre im J. 1841.)

Ernst Anton Wilhelm von Blücher auf Kuppentin, wegen des Herzogthums Schwerin, (gewählt auf 3 Jahre im J. 1842.)

Ritterschaftliche Deputirte:

Oberstlieutenant Ulrich Carl Adolf von Bassewitz auf Schimm, des Königl. Schwedischen SchwerdtOrdens Ritter, aus dem Meklenburgischen Kreise, (gewählt auf 3 Jahre im J. 1843.)

Felix, Graf von Voss auf Gros Gievitz, aus dem Wendischen Kreise, (gewählt auf 3 Jahre im J. 1843.)

Geheimer Justizrath Jaspar Joachim Bernhard Wilhelm von Oertzen auf Leppin, aus dem Stargardischen Kreise, (gewählt auf 3 Jahre im J. 1841.)

Digitized by Google

Landschaftliche Deputirte:

Bürgermeister, Doctor Detloff Ludwig Eobald Karsten, von der Stadt Rostock.

Bürgermeister, Geh. Hofrath Georg Friedrich Christian Wüsthoff, von der Vorderstadt Parchim.

Bürgermeister Ernst Langfeldt, von der VorderStadt Güstrow.

Bürgermeister, Hofrath Carl Julius Friedrich Moll, von der VorderStadt NeuBrandenburg.

Ritter- und landschaftliche Bediente. (10)

LandSyndicus,	Advocat Adolph Ernst Fr. Groth.
LandesSecretär,	Dr. Friedr. Chr. Georg Wiggers.
Archivar u. Bibliothekar,	Advocat H. Gust. Otto Wiggers.
LandesEinnehmer,	Christian Heinrich Koeve.
Gegenschreiber,	August von Hagen.
LandKastenSecretär,	Advocat Carl Heinrich Bauer.
Revisor d. Land. Cataster,	Carl Wilh. Theod. Burchard.

LandesExecutoren:

Joh. Michael Dragendorff, { für den Meklenburg. Kreis. / für den Wendischen Kreis.

N. N. Jacobs, zu AltStrelitz, — — Stargardisch. Kreis.

Pedell, Ludwig Johann Ernst Dohrmann.

C) Ritter- und Landschaft.

a) *Ritterschaft.*

α) Repräsentirendes Collegium in privative ritterschaftlichen Angelegenheiten.

(S. LandesVergl. §. 181, 185.)

Der Engere Ausschuss der Ritterschaft, zu Rostock.

Landräthe:

Baron Friedrich Nicolaus Rudolph von Maltzahn auf Rothenmoor, wegen des Herzogthums Güstrow.

Ernst Anton Wilhelm von Blücher auf Kuppentin, wegen des Herzogthums Schwerin.

Deputirte:

Oberstlieutenant Ulrich Carl Adolph von Bassewitz auf Schimm, des Königl. Schwedischen SchwerdtOrdens Ritter, aus dem Meklenburgischen Kreise.

Felix, Graf von Voss auf GrosGievitz, aus dem Wendischen Kreise.

GeheimerJustizrath Jasp. Joach. Bernh. Wilh. von Oertzen auf Leppin, aus dem Stargardischen Kreise.

Digitized by Google

Ritterschaftlicher Syndicus,
Geh.Justizrath, Doctor Ludwig Peter Friedrich Ditmar.

β) Deputirte der ritterschaftlichen Eingesessenen
aus den Aemtern,
zu LandesConventen und gemeinsamen Angelegenheiten.

aa) *Im Meklenburgischen Kreise.*

1) Des Amts Bukow.

Gutsbesitzer Theodor Ernst Stever, auf Wustrow.
Einnehmer, vacat.

3) Des Amts Crivitz.

Gutsbesitzer Wilhelm Peitzner, auf Kölpin.
Einnehmer, Hofrath Carl Christ. Heinrich Schlüter, zu Crivitz.

3) Des Amts Gadebusch.

Johann Heinrich Carl von Behr, auf Hindenberg.
Einnehmer, Advocat Carl Gottfr. Ernst Metelmann, zu Gadebusch.

4) Des Amts Grabow.

Philipp August Wilhelm von Flotow, auf Balow.
Einnehmer, Franz Carl Joh. Ernst Kindt, zu Grabow.

5) Des Amts Grevismühlen.

Justizrath Moritz Christian, Edler von Paepke, auf Lütgenhof.
Einnehmer, vacat.

6) Des Amts Lübz.

Major Carl Wilhelm Hans von Meding, auf Suckwitz.
Einnehmer, Hofrath W. A. F. Stampe, zu Lübz.

7) Des Amts Meklenburg.

Ernst Carl Christoph von Schack, auf Retgendorf.
Einnehmer, StadtSecretär Aug. Theod. Kulow, zu Warin.

8) Des Amts Neustadt.

Kammerherr Carl von Oertzen, auf Marin.
Einnehmer, Postmeister Friedrich Viereck, zu Waren.

9) Des Amts Schwerin.

Gutsbesitzer Gottl. Christ. Christ. Fischer, auf Seefeld.
Einnehmer, Advocat Carl Hennemann, zu Schwerin.

10) Des Amts Sternberg.

Adolph Barthold Georg von Pressentin, auf Prestin.
Einnehmer, Advocat Hartwig Massmann, zu Sternberg.

11) Des Amts Wittenburg.

Landrath, Graf Fried. Ad. Gottl. von Eyben, auf Ruhethal.
Einnehmer, Adv. Carl Ernst F. J. Krüger, zu Wittenburg.

Digitized by Google

bb) *Im Wendischen Kreise.*

1) Des Amts Boizenburg.

Gutsbesitzer Georg Nicolaus Gerstenkorn, auf Badekow.
Einnehmer, Advocat Gotth. Carl Rassau, zu Boizenburg.

2) Des Amts Gnoien.

Gutsbesitzer Gabr. Carl Friedr. Könemann, auf Tangrim.
Einnehmer, Advocat Carl Friedr. Wilh. Möller, zu Gnoien.

3) Des Amts Goldberg.

Graf von der OstenSacken, auf Marienhof.
Einnehmer, Joh. Friedr. Heinr. Negendank, zu Güstrow.

4) Des Amts Güstrow.

Theodosius von Levetzow, auf Koppelow.
Einnehmer, G. W. von Dadelsen, zu Güstrow.

5) Des Amts NeuKalden.

Landrath Hans Diederich von Blücher, auf Suckow.
Einnehmer Johann Friedrich Müller, zu NeuKalden.

6) Des Amts Plau.

vacat.

7) Des Amts Ribnitz.

Gutsbesitzer Julius Wächter, auf Liepen.
Einnehmer, Rathmann Aug. Carl Wilh. Collasius, zu Tessin.

8) Des Amts Schwaan.

Geheimer Finanzrath Satow, auf Prüzen.
Einnehmer, Gerichtsrath W. F. Gab. Ahrens, zu Schwaan.

9) Des Amts Stavenhagen.

Baron Albr. Friedr. Ludwig Otto von Maltzahn, auf Peutsch.
Einnehmer, PostExpediteur Gustav Hempel, zu Kleeth.

10) Des Amts Wredenhagen.

Baron Wilhelm von Langermann, auf Spitzkuhn.
Einnehmer, Bürgermeister, Hofrath Christ. Engel, zu Röbel.

cc) *Im Stargardischen Kreise.*

Siehe den MeklenburgStrelitzschen StaatsKalender d. J.

dd) *Uebrige Landbegüterte:*

aa) Die drei Klöster *Dobbertin, Malchow* und *Ribnitz*, werden von gesammter Ritter- und Landschaft, so wie

ββ) *Der Rostocker District* von der Stadt Rostock repräsentiret.

Director, Senator, Dr. Ferd. Just. Crumbiegel, zu Rostock.

ee) *Die städtischen Kämmerei- und OeconomieGüter* werden von ihren resp. Communen vertreten.

Digitized by Google

b) *Landschaft.*

α) SeeStadt Rostock.

aa) *MagistratsCollegium.*

Bürgermeister:

Doctor Joachim Friedrich Carl Brandenburg.
Doctor Dethloff Ludwig Eobald Karsten.
Johann Friedrich Bauer.

Syndici: Doctor Carl Ernst Christian Böcler.
Doctor August Ludwig Albert Petersen ♁.

Rathsherren: (10)

Doctor Ernst Heinrich Bencard.
Doctor Ferdinand Justus Crumbiegel, Archivar.
Christian Heinrich Janentzky.
Johann Christian Ziel.
Doctor Emil Carl Eduard Wächter, Archivar.
Doctor Gottlieb Wilhelm Sahiter.
Joachim Christian Bernhard Weber.
Doctor Maximilian Theodor Ludwig Wendhausen.
Eduard Johann Friedrich Passow.
Theodor Johann Friedrich Strömer.

Protonotarius, Johann Christ Theodor Stever.
RathsSecretär, Doctor Ernst Heinr. Ludw. Giese.

DepartementsSecretarien und sonstige StadtOfficianten:
in Rostock:

KämmereiSecretär,	Christian Friedrich Paepcke.
GewettsSecretär,	J. F. C. Ahrens.
GerichtsSecretär,	T. W. Schleuder.
PolizeiSecretäre:	T. W. Schleuder.
	Advocat Friedrich Wackerow.
WaisenGer.Secretär,	J. F. C. Ahrens.
PolizeiAdministr.Secretär u. RathsCopiist,	Gustav Heinrich Ludwig.
StadtCassenSecretär,	Ferd. Friedr. Heinr. Spangenberg.
KriegsCassenSecretär,	Heinrich Friedrich Michaelsen.
StadtFiscal,	vacat.
StadtPhysicus,	Doctor F. W. Lesenberg.
RathsApotheker,	Doctor Bernhard Friedrich Kühl.
RathsChirurgus,	Conrad Behrens.
Bauschreiber,	Baumeister W. T. Schwedler.
RathsBuchdrucker,	J. M. Oeberg.
StadtMusikDirector,	J. F. Weber.
AerarienEinnehmer,	G. P. H. Prang.

Digitized by Google

Auctionarius,	J. C. J. Crumbiegel.
Feuermeister,	J. F. Wölfer.
Spritzenmeister,	Schulz.
StadtWagenmeister,	J. Schnäckel.
StadtWageschreiber,	J. F. Kahl.
Hafenmeister,	D. Baselow.
LootsenAufseher,	N. N. Husfeldt.
Baggermeister,	J. H. Nolandt.
Stadtwäger,	J. C. Krasemann.
Münzmeister,	Goldschmied B. Steinhorst.
Marktvoigt,	J. G. J. Weiss.
BierVisitator,	F. W. J. Stender.
Polizeiwachtmeister:	J. P. Spelz ◯.
	J. H. Böttcher ◯.

27 Polizeiwachtleute.

ausserhalb Rostock:

ForstInspector,	Georg Garthe, zu Röversh agen.
3 Holzwärter:	in der Rostocker Heide.
4 Holzwärter:	zu Riekdahl.
	— Barnstorf, Hospital z. heil. Geist.
	— Diedrichshagen, } zum St. Georg.
	— Goldenitz, }
2 Jäger,	— Willershagen und Cordshagen
3 Jäger,	in der Rostocker Heide.
3 Baumwärter,	
Vogt:	F. H. Meyer,
	S. J. W. Meyer, *adj.* } zu Warnemünde.
LootsenCommandeur,	J. C. Davids, }

bb) *Das die ganze Bürgerschaft repräsentirende Collegium der Hundert Männer:*
nach dem landesherrlichen Regulativ vom 25 August 1770.

Erstes Quartier: 50 Brauer und Kaufleute.

Senior,	Ernst Joachim Heinrich Johann Paetow.
Syndicus:	Doctor Johann Christian Brandenburg.
	Doctor Gottlieb Christian Kippe, *substit.*
Secretär,	Advocat Friedrich Wilhelm Kneser.

Zweites Quartier: 50 Gewerke.

Senior,	Friedrich Ludwig Seeger.
Syndicus,	Doctor Carl Alexander Bolten.
Secretär,	Advocat Ludwig Friedrich August Seeger.

cc) *Die gemeinsame Bürgerschaft,*
theilt sich in XI. Fahnen und wird commandiret von

6 Fahnenherren:	die 6 jüngsten Rathsherren.

Digitized by Google

11 BürgerCapitains,
11 — Lieutenants,
11 — Fähnrichs,
6 — Adjutanten,
} aus der Bürgerschaft.

β) LandStädte.

aa) *Landesherrliche AufsichtsBehörde:*
Die Regierung.

Erhöhete SteuerReceptur,
bewilligt 31 Mai 1783 zum Abtrag der übernommenen LandKasten Schulden nnd zu eigenen Bedürfnissen der Landschaft gegen eine jährliche Recognition von 3000 Rthlr. M. V. zur Unterstützung für hülfsbedürftige Grosherzogl. PatronatKirchen.
Berechner, LandesEinnehmer C. H. Koeve, zu Rostock.

bb) *RathsCollegien,*
werden in den VorderStädten und einigen andern Städten, wo sie zum Unterschiede durch gesperrte Schrift kenntlich gemacht sind, theils mit, theils ohne landesfürstliche Bestätigung, gewählt, in den übrigen aber von der Landesherrschaft ernannt:

und cc) *Bürgerschaftliche Repräsentanten*
werden aus der Mitte der Bürger gewählt.
(Bei den Städten, von welchen keine Veränderung angezeigt war, ist das vorigjährige Personale unverändert geblieben.)

αα) Im Meklenburgischen Kreise.

1) *Vorderstadt Parchim.*

Bürgermeister:
GeheimerHofrath Georg Friedrich Christian Wüsthoff.
Doctor Gotthard Koss.

Rathsherren:
August Christian Sommer.
Franz Floerke.
Doctor Friedrich Philipp Gottlieb Brandt.
Gustav Friedrich Scharlau.
StadtSecretär, Christian Bernhard Voss.
Registrator, Advocat August Loescher.
Protocollist, Theodor Kelting.

StadtOfficianten:
StadtPhysicus, Medicinalrath, Dr. Carl Uterhart.
RathsApotheker, Friedrich Schumacher.
StadtChirurgus, Friedrich Wilhelm Ziegler.
Bauschreiber, Christian Tiede.
StadtMusikus, N. N. Kelch.
Wagemeister, Kaufmann Sauer.
StadtFörster, Flemming, zu Slate.
Jäger, J. Sponholz, zu Kiekindemark.

Digitized by Google

2 Holzwärter, { zu Trotzenburg. — Malchow.
2 StadtJäger.

BürgerAusschuss:
Achtzehn BürgerRepräsentanten. unter denen ein Bürger-Worthalter und dessen Substitut.
6 Lohnherren zur Ausführung der FeldPolizei.
6 FeuerCassenBürger bei den LöschAnstalten.

2) *Brüel.*

Bürgermeister, Advocat Heinrich Born.
Rathmänner: Carl Dalitz.
Bernhard Klitzing.
Stadtschreiber, Johann Friedrich Pries.
KämmereiBerechner, Kaufmann J. F. Nordtmann.
BürgerAusschuss, 9 BürgerVorsteher.
BürgerWorthalter, Kaufmann Hauswedell.

3) *NeuBukow.*

Bürgermeister, Advocat Joh. Gottl. Bernh. Lechler.
Rathmänner: Heinrich Carl Sengebusch.
Peter Christian Tiede.
StadtSecretär, Carl Christian Bauer.
KämmereiBerechner, Friedrich Thede.
BürgerAusschuss: 8 Achtmänner.
2 Viertelsmänner.

4) *Crivitz.*

Bürgermeister, Hofrath Carl Christ. Heinr. Schlüter.
Rathmänner: Carl Schartow.
August Hermann Raettig.
StadtSecretär, Carl August Bade.
Protocollist, F. W. Kerstenhann, *ad interim.*
BürgerAusschuss: 1 Stadtsprecher.
4 Viertelsmänner.

5) *Dömitz.*

Bürgermeister, Advocat Carl Vogel.
Rathmänner: Conrad Friedrich Bürger.
Eduard Winter, auch Stadthauptmann.
Matthias Bruchhans, *supern.*
StadtSecretär, Gustav Adolph Gotsch.
KämmereiBerechner, Friedrich Ernst Stephan.
BürgerAusschuss, 12 BürgerRepräsentanten.
BürgerWortführer, Kaufmann Staack.
Substitut, Schlächter Riebstein sen.

Digitized by Google

6) *Gadebusch.*

Bürgermeister, Christian Koch ◯.
Rathmänner: Heinrich Rieck.
L. Walter, auch PassRevisor.
StadtSecretär, Carl Launburg.
KämmereiBerechner, L. Schnorr.
BürgerAusschuss: 12 BürgerVorsteher, worunter ein Wortführer.

7) *Grabow.*

Bürgermeister, Dr. Friedr. Franz Leopold Floerke.
Rathmänner: Advocat Wilhelm Carl Weber.
Friedr. Joh. Gottfr. Bollbrügge.
Carl Wilhelm Gohde.
Christian Ernst Zach. Weidemann.
StadtSecretär, Theodor Daniel Zacharias Graff.
StadtRegistrator, Johann Stampehl.
StadtRechnungsführer, Friedr. Wilh. Brockmann.
StadtProtocollist, Dietrich Kaurup, auch Rathswäger und PassVisirer.
KämmereiBürger: 2 AusschussBürger.
BürgerAusschuss: 1 Stadtsprecher.
6 AusschussBürger.
4 Viertelsmänner.

8) *Grevismühlen.*

Bürgermeister, Advocat Heinrich Ebert.
Rathmänner: Johann Diederich Steinbeck.
Johann Hartwig Schumacher.
StadtSecretär: Carl Christian Behrmann.
Friedr. Joh. Heinr. Schultze, Gehülfe.
KämmereiBerechner, Friedrich Pelle.
StadtJäger, J. F. Hansen.
BürgerAusschuss, 12 BürgerVorsteher.
Wortführer, Webermeister Möller.

9) *Hagenow.*

Bürgermeister, Doctor Joh. Ernst Georg Bölte.
Rathmänner: Hermann Biebow.
Adv. Carl Heinrich Otto Paschen.
J. Friedrich Cabell, *supern.*
StadtSecretär, Friedrich Johann Gustav Meltzer.
Protocollist, Heinrich Rick.
StadtCassenBerechner, T. Oderich.
StadtCassenschreiber, Friedrich Franz Biebow.
BürgerAusschuss: 2 Stadtsprecher.
8 Ausschussbürger.

Digitized by Google

10) *Kröpelin.*

Bürgermeister,	Advocat Andreas Burchard Röper.
Rathmänner:	Heinrich Ludwig von Santen.
	Franz Malchin.
StadtSchreiber,	Joh. Christian Odewahn, *emerit.*
StadtSecretär,	Peter Johann Hormann.
CasseBerechner,	Kaufmann Griebnitz.
BürgerAusschuss,	8 AusschussBürger.

11) *Lübz.*

Bürgermeister,	Hofrath Wilh. Friedr. Alex. Stampe.
Rathmänner:	Dr. Med. Carl Friedrichs.
	Friedrich Heinrich Wolff.
	Adv.Heinr.Christ.Aug.Ferd.Drechsler.
StadtSecretär,	Advocat Ernst Gaedcke.
	4 Viertelsmänner.

12) *Malchow.*

Bürgermeister,	Adv. Friedr. J. Georg Conr. Meyer.
Rathmänner:	J. Martens.
	Friedrich Carl Johann Sodemann.
StadtSecretär,	Heinrich Johann Carl Harberding.
CassenBerechner,	Friedrich Binder.
BürgerAusschuss,	12 BürgerVorsteher.

13) *Neustadt.*

Bürgermeister,	Advocat Carl Friedr. Heinr. Timm.
Rathmänner:	Heinr. Bened. Fabricius, auch Stadtwäger.
	Der zweite, vacat.
StadtSecretär,	Joh. Wilh. Samuel Jancke.
KämmereiBürger,	Stadtsprecher F. Bannier.
StadtFörster,	Friedrich Ludwig Lüders.
BürgerAusschuss:	6 AusschussBürger.

14) *Rehna.*

Bürgermeister,	Advocat Carl Ludwig Daniel.
Rathmänner:	Johann Ernst Dreyer.
	E. J. Demmler.
StadtSecretär:	J. F. M. Lemke.
	Johann Carl Lemke, *adj.*
RathsProtocollist,	Andreas Jacob Christian Lenschau.
KämmereiBerechner,	Johann Martin Lübcke.
Stadtwäger,	Johann Schlünz.
BürgerAusschuss,	12 BürgerVorsteher.

Digitized by Google

15) *Schwerin*, Alt- und Neustadt.
(vereinigt durch die VerfassungsUrkunde vom 28 Januar 1832).

1) MagistratsCollegium:

Bürgermeister: Gerichtsrath Theodor Floerke.
Ernst Julius Gottlieb Bernien.
Rathsherren: Johann Andreas Christian Kühm, StadtSyndicus.
Ludwig Schnapauff.
Johann Friedrich Kittel.
Friedrich Strempel.
Heinrich Christian Voss.
Carl Julius Gottfried Juhr.
Auditoren: Adv. August Phil. Conr. Paschen.
Advocat Gustav Floerke.
Advocat Carl Ludwig Friedr. Pohle.

Subalternen:

StadtSecretär, Friedrich Ahrens.
GerichtsRegistrator, Gabriel Andr. Gottfr. Richter.
Stadtschreiber, Johann Hartwig Gottfried Daum.
Ger.Schreiber, Bernhard Christian Heinrich Herold.
Protocollist, Christian Behncke.
PolizeiSchreiber, Heinr. Christ. Matth. Oertling.
PolizeiProtocollist, N. N. Jahr.

StadtOfficianten:

RathsKellermeister, u. Wagemeister, } Heinrich Gesenius.
RathsChirurgus, vacat.
StadtMusikant, vacat.
Quartiermeister, Bolle.
StadtWachtmeister, Behncke.
StadtFörster, J. Hasse, zu Zippendorf.
2 Holzwärter, zu Schwerin und zu Göhren.

2) Der bürgerschaftliche Ausschuss:

Sechs und dreissig Bürger Repräsentanten.
Vorsteher, Advocat Adolph Bartning.
Substitut, ZahlCommissär G. L. Peitzner.

16) *Sternberg*.

Bürgermeister, Advocat Anton Wulfleff.
Rathmänner: Joh. Heinr. Günther, auch Kämmerei-Berechner.
Ferdinand Altvater.
Friedrich Cornehl.

Digitized by Google

StadtSecretär, Advocat Hartw. Joh. Fr. Massmann.
BürgerAusschuss: 1 Stadtsprecher.
4 Viertelsmänner.
8 AusschussBürger.

17) *Waren.*

Bürgermeister: Hofrath Julius Carl Heinr. Schmidt.
Advocat Heinrich Christian Pries.
Rathmänner: Heinrich Wilhelm Freund.
Advocat Friedr. Wilh. Brückner.
Adv. Christ. Friedr. Bernh. Kähler.
Gehülfe, Advocat August Friedrich Straube.
StadtSecretär, Carl Wilhelm Wagner.
Protocollist, Carl Friedrich Haack.
BürgerAusschuss: 2 Stadtsprecher.
8 AusschussBürger.
2 Viertelsmänner.

18) *Wittenburg.*

Bürgermeister, Hofrath Carl Leop. Fr. Wilh. Vaigt.
Rathmänner: Johann Christian Cordshagen.
Hermann Carl Schlottmann.
StadtSecretär, Advocat Herm. Joh. Gottlieb Dölle.
Camerarius, Joachim Friedrich König.
Rathswäger, Carl Oderich.
BürgerAusschuss: 2 Stadtsprecher.
6 AusschussBürger.

ββ) Im Wendischen Kreise.

1) *VorderStadt Güstrow.*

Bürgermeister:
Ernst Langfeldt.
Philipp Friedrich Burmeister.
Syndicus, Johann Friedrich Wilhelm Wiese.

Rathsherren:
Advocat Helmuth Johann Friedrich von Schultz.
Carl Friedrich Kämmerer.
Carl Daniel Friedrich Lönnies.
Christian Friedrich Viereck.
Advocat Ferdinand Johann Heinrich Conrad Schondorff.
Eduard Wasmuth.
StadtSecretär, Gustav Wilhelm Scheel.
Registrator und
Polizeischreiber, Christian Dan. Friedr. Glaser.
StadtPhysicus, Doctor Carl Otto Wilh. Loeser.

Digitized by Google

RathsApotheker, Ernst Christian Gustav Brun.
RathsChirurgus, Georg Schmidt.
RathsKeller- und Wagemeister, Theodor Geist.
AusschussBürger: 6 im DomViertel.
6 im SchnoienViertel.
6 im MühlenViertel.
6 im GlevinschenViertel.

Grosherzogl. Burg- und DomFreiheit.
(S. II. Theil, Seite 129, 130.)

Richter, Advocat Wilhelm Hans Heinrich Rönnberg.
Actuarius, Christian Diederich Holsten ◯.
Einnehmer und Berechner des Haus- und Pfandbuches daselbst, KirchenOeconomus Johann Joachim Rasmuss.

2) *Boizenburg.*

Bürgermeister: Friedrich Johann Anton Schnapauff.
Advocat Johann Bürger, Dirigent.
Rathmänner: Christian Heinrich Behncke.
Wilhelm Friedrich Heller.
StadtSecretär, auch Registrator, Heinr. Friedr. Jul. Mussäus.
Stadt- u. KämmereiCassenBerechner, Joach. Cord Bobsin.
BürgerAusschuss: 2 BürgerWorthalter.
10 Zehnmänner.

3) *Gnoien.*

Bürgermeister, Hofrath J. F. W. Bölckow.
Rathmänner: D. J. L. Hempel, Camerarius.
C. J. F. Stahr.
Advocat C. G. W. Wilbrandt.
StadtSecretär, Adolph Stampe.
KämmereiBerechner, Christ. Franck.
BürgerAusschuss: 2 Stadtsprecher.
4 Viertelsmänner.
6 AusschussBürger.

4) *Goldberg.*

Bürgermeister, Advocat Gustav Zickermann.
Rathmänner: Friedrich Oppermann, auch Stadt-Secretär, *ad interim*.
Christ. Philipp Bösefleisch.
Ernst Friedrich Wilh. Duge, supern., auch Protocollist.
N. N. Eichbaum, supern.

Digitized by Google

BürgerAusschuss: 1 Stadtsprecher.
1 KämmereiBürger.
4 Viertelsmänner.

5) *NeuKalden.*

Bürgermeister, Adv. Christ. Friedr. Wilh. Görbitz ◯.
Rathmänner: J. C. Schumacher.
Doctor Herm. Friedr. Willgohs.
StadtSecretär, Johann Friedrich Müller.
CassenBerechner, Ludwig Meyer.
BürgerAusschuss: 2 Stadtsprecher.
2 KämmereiBürger.
4 Viertelsmänner.
4 AusschussBürger.

6) *Krakow.*

Bürgermeister: Hofrath Carl Ludwig Voss.
Adv. Dan. Carl Heinr. Bölte, Gehülfe.
Rathmänner: Medic. Practicus W. Conradi ◯.
H. J. Haase.
StadtSecretär, Johann Christian Bernh. Rudow.
KämmereiBerechner, C. Winter.
BürgerAusschuss: 9 BürgerVorsteher.

7) *Lage.*

Bürgermeister, Adv. Conrad Friedrich Ulrich Lüders.
Rathmänner: Christoph Gottfr. Jacob Müller.
C. F. Buhse.
StadtSecretär, C. M. Kranitzky, *ad interim.*
KämmereiBerechner, Friedrich Dehn.
BürgerAusschuss: 1 Stadtsprecher.
3 BürgerDeputirte.
3 Viertelsmänner.

8) *Malchin.*

Bürgermeister, Doctor Heinr. Friedr. Aug. Schultetus.
Rathmänner: Carl Friedrich Krüger.
Johann Daniel Günter.
Ernst Ludw. Jac. Lüders ◯.
StadtSecretär, Anton Johann Friedrich Wulfleff.
BürgerAusschuss: 2 Stadtsprecher.
18 AusschussBürger.

9) *Marlow.*

Bürgermeister, Advocat Carl Friedr. Wilh. Lüders.

Digitized by Google

Rathmänner: Johann Heinrich Reddelin.
Heinrich Lehment.
StadtSecretär, Christian Johann Erdmann Bass.
KämmereiBerechner, Bernhard Buchholz.
BürgerAusschuss: 1 Stadtsprecher.
3 Viertelsmänner.
6 AusschussBürger.

10) *Penzlin.*

Bürgermeister, Advocat Friedrich Müller.
Rathmänner: Ernst Friedrich Ladendorf.
Ludwig Altmann.
StadtSecretär, Ludwig Carl Friedrich Lau.
BürgerAusschuss: 4 Stadtsprecher.
8 Ausschussbürger.

11) *Plau.*

Bürgermeister, Doctor Ferdinand Klitzing.
Rathmänner: Carl Schultetus, Camerarius.
Advocat Carl Georg Theodor Belitz.
Auditor, Adv. Aug. Carl W. v. Leitner.
StadtSecretär: G. A. Wendt.
Franz Burmeister, *ad int.*, Gehülfe.
BürgerAusschuss: 1 BürgerWorthalter.
13 BürgerVorsteher.

12) *Ribnitz.*

Bürgermeister, Doctor Friedrich Ludwig Nizze.
Rathmänner: Carl Friedrich Böhmer.
Adolf Friedrich Boldt.
Joh. E. Dan. Hinrichsen.
Heinrich August Walter.
StadtSecretär, Advocat Christian Ernst Krauel.
StadtCassenBerechner, Joh. Ludw. Miebrodt.
BürgerAusschuss: 1 Stadtsprecher.
11 BürgerVorsteher.

13) *Röbel.*

Bürgermeister, Hofrath Christ. Ludw. Bernh. Engel.
Rathmänner: Johann Christoph Bierstädt.
J. F. Michler.
Ludwig Christian Jung.
StadtSecretär, Gottfried Gennburg.

Digitized by Google

KämmereiBürger, Friedrich Polthier.
BürgerAusschuss: 3 Stadtsprecher.
2 Altermänner.
5 Viertelsmänner.

14) *Schwaan.*

Bürgermeister, Gerichtsrath Wilh. Fr. Gabr. Ahrens.
Rathmänner: Johann Heinrich Pogge.
Heinrich Becker.
Dr. Chr. Heinr. Helm. Prestien, supern.
StadtSecretär, Carl Heinrich Friedrich Peters.
Protocollist, Joh. Wilh. Heinr. Ehlers.
KämmereiBürger, Johann Joachim Heinrich Dahm.
StadtCassenBuchhalter, Joh. Friedr. Weidt.
BürgerWorthalter, Scheel.
BürgerVorsteher, 6 Bürger.
Stadtwäger, Berger.

15) *Stavenhagen.*

Bürgermeister, G. Johann Reuter.
BürgermeisterGehülfe, Doctor Friedrich Carl Jenning.
Rathmänner: Carl Clasen.
J. F. Hoeffke.
StadProtocollist, C. H. Tiedt.
KämmereiBürger, J. Reuss.
BürgerAusschuss: 1 Stadtsprecher.
2 Viertelsmänner.
4 AusschussBürger.

16) *Sülze.*

Bürgermeister, Advocat Friedrich Joachim Liss.
Rathmänner: Heinrich Drewfs.
Friedr. Chr. Chr. Böhmer.
StadtSecretär, Heinr. Dan. Aug. Bolte.
BürgerAusschuss: 1 KämmereiBürger.
1 BürgerWorthalter.
4 Viertelsmänner.
8 AusschussBürger.

17) *Tessin.*

Bürgermeister, Adolph Friedrich Wehner.
Rathmänner: August Carl Wilhelm Collasius.
Carl Friedrich Brandt.
StadtSecretär, W. F. Haase, *ad interim*, auch Camerarius.

Digitized by Google

BürgerAusschuss: 2 KämmereiBürger.
4 Viertelsmänner.
2 AusschussBürger.

18) *Teterow.*

Bürgermeister, Advocat Friedr. Meinshausen ○○.
Rathmänner: Christian Friedrich Ernst Ruess.
Gottfr. Gustav Theodor Paegelow.
StadtSecretär, Friedrich Hagemann.
KämmereiBerechner, vacat.
BürgerAusschuss: 2 Stadtsprecher.
2 Viertelsmänner.
8 AusschussBürger.

γγ) *Städte des Stargardischen Kreises.*

1)	VorderStadt	*NeuBrandenburg,*	Siehe den Meklenb.Strelitzischen StaatsKalender d. J.
2)	—	*Friedland,*	
3)	—	*Woldegk,*	
4)	—	*AltStrelitz,*	
5)	—	*Fürstenberg,*	
6)	—	*Wesenberg,*	
7)	—	*Stargard,*	

II) *Im Fürstenthum Schwerin*

sind keine Landstände, sondern, ohne Sitz und Stimme auf Landtagen, nur Domänen und

S t ä d t e.

a) *Landesherrliche AufsichtsBehörde.*

(Siehe oben, Seite 260.)

Erhöhete SteuerReceptur. (Siehe ebendaselbst.)

b) *RathsCollegien,*

werden von der Landesherrschaft besetzt,

und c) *bürgerschaftliche Repräsentanten,*

werden von der Bürgerschaft gewählt.

1) *Bützow.*

Bürgermeister, Advocat Wilhelm Paschen.
Rathmänner: Joachim Conrad Seemann.
Friedrich Theodor Drechsler.
Wilfried Block.
StadtSecretäre: Joachim Friedrich Kramer, *emer.*
Albert Georg Wendt.
Protocollist, Heinrich Wendt.

Digitized by Google

KämmereiBerechner, Thomas Heyer.
BürgerAusschuss: 1 Stadtsprecher.
4 KämmereiBürger.
4 Viertelsmänner.
2 BauBürger.
1 FeuerschauBürger.

2) Neustadt *Schwerin* und *DomKapittelsFreiheit.*
(Siehe Schwerin Alt- und Neustadt p. 264 (II. Th. S. 138.)

3) *Warin.*

Bürgermeister, Advocat Chr. Wilh. Conr. Telschow.
Rathmänner: J. C. Danckwarth.
Friedrich Groth.
StadtSecretär, August Theodor Kulow.
KämmereiBerechner, Johann Heinrich Plate.
BürgerAusschuss: 2 Viertelsmänner.
3 AusschussBürger.

III. *In der Herrschaft Wismar.*

(Ohne Landstandschaft.)

SeeStadt Wismar.

1) *MagistratsCollegium.*

Bürgermeister:

Carl Friedrich Schmidt.
Gabriel Christian Mann.
Syndicus, Hofrath, Dr. Alb. Joach. Fr. Dahlmann.

Rathsherren: (9)

Gottlieb Diederich August Hass.
Christian Ludwig Cornelsen.
Christian Wilhelm Hermes.
Victor Adolf Erdmann.
Lorenz Martin Schulze.
Doctor Hermann Gustav Fabricius.
Heinrich Christoph Böst.
August Ludwig Axel Groth.
Doctor Christian Wilhelm Süsserott.
StadtSecretär, Jacob Heinr. Ehregott Enghart.
RathsRegistrator, Franz Joachim Briesemann.
KämmereiSecretär, Johann David Trendelburg.
GerichtsSecretär, Doctor Joh. Chr. Ernst Bühring.
PolizeiSecretär, Carl Friedr. Albr. Schmidt.
RathsCopiist, Peter Joh. Friedr. Rüthnick ♁.

Digitized by Google

StadtOfficianten:
(nach alphabetischer Ordnung.)

AcciseBuchhalter,	Johann Gottlieb Hennings.
AcciseSchreiber,	Carl Friedrich Fabricius.
AcciseAufseher,	August Christian Mussäus.
RathsApotheker,	Carl Ludwig Lau.
Apotheker,	August Carl Ludwig Fabricius.
Auctionator,	Johann Christian Ernst Oesten.
BauSchreiber,	Johann Gabriel Jacobs.
Baumverwalter,	Johann Gabriel Mass.
RathsChirurgus,	Christian Johann Vehstädt.
StadtFiscal,	vacat.
RathsKellermeister,	Ernst Jacobs.
Marktvogt,	Friedrich Ehrenreich Christen.
Mühlenschreiber,	Erich Meink.
StadtMusikDirector,	F. O. Trautwein.
Packmeister,	Johann Friedrich Voss.
StadtQuartiermeister,	Matthias Heinrich Martens.
StadtPhysicus,	Medicinalrath, Dr. Franz Georg Friedrich Crull.
SubPhysicus,	Doctor Ferdinand Rose.
SchiffsClarirer,	Johann Gottfried Martens.
StrandSchreiber,	Heinrich Küter.
StrandVogt,	Joh. Andr. Christ. Rosenberg.
Rathswäger,	Johann Hartwig Möller.
Wagenmeister,	Johann Ludwig Rathsack.
Weinschreiber,	Andreas Riedel.
4 Thorhüter,	am AltWismarschen — Lübschen — Meklenburger — Poeler } Thor.

2) *Der bürgerschaftliche Ausschuss,*
nach der VerfassungsActe vom 29 December 1830.

ErstesQuartier:	17 Repräsentanten d. Handelsstandes.
BürgerWorthalter:	Kaufmann Gottfried Joh. Frahm. KrämerAelteste J. E. F. Sellentin.
Consulent,	vacat.
Zweites Quartier:	25 Repräsentanten der übrigen Bürgerschaft.
BürgerWorthalter:	Töpfermeister Joh. D. Schlichting. TischlerAelteste J. F. Massmann.
Consulent,	Advocat Carl Wilhelm Groth.

Digitized by Google

Erster Anhang.

Allgemeine Uebersicht
der
StaatsEinnahme und Ausgabe,
so wie
des Schuldenstandes der landesherrlichen und ständischen Cassen des Grosherzogthums MeklenburgSchwerin.

I. Allgemeiner Etat der LandesVerwaltung
für das Jahr von Johannis 18$\frac{1}{4}$.

	Brutto		Reine	
	Einnahme. ₰.	Ausgabe. ₰.	Einnahme. ₰.	Ausgabe. ₰.
I. Domänen . . . . . (KammerGebühren, Aemter, Saline, Haupt- u. LandGestüt, Seebad Doberan, Soolbad Sülze, Forsten u. Jagden).	1688698	742632	946066	—
II. Steuern . . . . . (DomanialNebenSteuer, ritterschaftliche Hufen- und NebenSteuer, Wismarsches StaatsGeld, Rostocker Accise, Wismarscher Licent, Accise aus den LandStädten u. DomanialFlecken, Schutzgeld der Juden u. Lotterie).	373237	73519	299718	—
Latus	2061935	816151	1245784	—

Digitized by Google

	Brutto		Reine	
	Einnahme.	Ausgabe.	Einnahme.	Ausgabe.
	ℛ.	ℛ.	ℛ.	ℛ.
Transport	2061935	816151	1245784	—
III. Zölle . . . . . (ElbZölle zu Boizenburg u. Dömitz, Elde- u. StörZölle, LandZölle).	261054	30322	230732	—
IV. Regalien und Monopole . (PostVerwaltung, Münze, Intelligenzblatt, Kalender und GesangbuchVerlag).	253712	191095	62617	—
V. CivilAdministration . . . . (Lehns- und Regierungs-, GerichtsGebühren, Laudemien, Kämmerei in Ludwigslust, Geistlichkeit, Universität, Gymnasien, SchullehrerSeminar, TaubstummenInstitut, BürgerSchulen, MedicinalCollegium, IrrenHeilAnstalt, StrafAnstalten, Gerichte).	158591	422597	—	264006
VI. Grosherzogliche Chatoulle und Haus . . . . . (Chatoulle, Appanagen, Witthum, Reisen, HoheitsAufwand).	—	115165	—	115165
VII. HofAdministration . . . . (HofStaat und Hofhaltung, HofBauten, HofTheater, Kapelle, Marstall).	24929	298849	—	273920
VIII. MilitärAdministration . .	11535	442566	—	431031
IX. Nach Verträgen mit den Ständen . . . . . (zum BundesMilitär aus der SteuerErhöhungsCasse, ausserordentliche Necessarien, Restituendum an die Stadt Rostock, zu den JustizKanzleien.)	64600	16303	48297	—
Latus	2836356	2333048	1587430	1084122

Digitized by Google

	Brutto		Reine	
	Einnahme.	Ausgabe.	Einnahme.	Ausgabe.
	₰.	₰.	₰.	₰.
Transport	2836356	2333048	1587430	1084122
X. Zinsen, Capitalien und Renten . . . . . (SchuldenTilgungs- und ReluitionsCassen und diversa).	5274	327653	—	322379
XI. Pensionen und Gnadenbewilligungen, insoweit sie nicht schon in einigen SpecialEtats enthalten sind, . .	—	137847	—	137847
XII. Vermischte . . . . . (ChausseeUnterhaltung, HolzAnkauf, HolzTransport, Porto und ExtraPosten in herrschaftlichen Angelegenheiten, diversa).	74104	92186	—	18082
XIII. Zur Disposition	—	25000	—	25000
XIV. Ausserordentlich . . . . (PachtVorschüsse, ErbstandsGelder, Vorräthe, Rückstände, Landeshülfe auf Chausseen, grosse Meliorationen, grosse ausserordentliche Land- und StrassenBauten).	247017	247017	—	—
Summa	3162751	3162751	1587430	1587430

II. SpecialCassenEtats:

1) *der ReluitionsCasse* zu Schwerin.

Schuldsumme in Term. Joh. 1843 . . . . . 4455025 ₰.

Ausgabe: a. an Zinsen . . . . . 172416 ₰.
b. CapitalAbtrag . . . . . 50000 -
c. Gehalte, Porto, Büreau-Kosten etc. . . . . 8584 -

Summa 231000 ₰.

zu deren Bestreitung die erforderlichen Summen aus den Einkünften der reluirten Aemter angewiesen werden.

Digitized by Google

2) *der SchuldenTilgungsCasse* zu Schwerin.

Schuldsumme in Term. Joh. 1843 . . . . . 610617 ₰. 14½ ß.

Einnahme:

a. aus der grosherzogl. Kammer . 85000 ₰.
b. aus der allgem. LandesReceptur-Casse . . . . . 150000 -

Summa 235000 ₰.

Ausgabe:

a. an Vorschuss . . 2300 ₰. — ß
b. an Zinsen . . . . 22890 - 27 -
c. an CapitalAbtrag 204428 - 6 -
d. an Verwaltungskosten . . . . . 5500 - — -

Summa . . . . . 235118 ₰. 33 ß.

mithin wird Vorschuss sein 118 ₰. 33 ß.

3) *der LandesCreditCommissionsSchuldenAbtragsCasse* zu Schwerin.

Schuldsumme in Term. Joh. 1843 . . . . . 423000 ₰.

Einnahme:

aus der allgemeinen LandesReceptur-Casse, zur Bezahlung der Zinsen und zum CapitalAbtrag: . . . . . 19325 ₰.

welche zu diesem Zwecke verwandt werden.

4) *der allgemeinen LandesReceptur-Casse* zu Rostock.

Einnahme:

a. drei Simpla der ausserordentlichen Contribution . . 270000 ₰.
b. ausserordentliche HandelsSteuer von fremden Kaufleuten . . . . . 800 -
c. PapierStempel . . . . . 24000 -
d. CollateralErbSteuer . . . . . 6000 -
e. SpielkartenStempel . . . . . 2500 -
f. KalenderStempel . . . . . 440 -

Summa 303740 ₰.

Ausgabe:

a. an die SchuldenTilgungsCasse in Schwerin 150000 ₰.
b. an den Landkasten . . . . . 19500 -
c. an die Stadt Rostock . . . . . 2275 -
d. an die Stadt Wismar . . . . . 780 -
e. für die Verwaltung der Casse und die Revisions- und VisitationsCommission . . 9500 -
f. Kosten des PapierStempelBetriebs . . . 1600 -

Latus 183655 ₰.

Digitized by Google

		Summa der Einnahme	303740 ₰.
		Transport	183655 ₰.
g.	an die LandesCreditCommissionsSchulden-AbtragsCasse	19325 -	
h.	Pensionen an invalide Jäger	2400 -	
i.	an die Renterei	50000 -	
k.	an die Ritterschaft	4500 -	
l.	an die Städte des meklenburgischen und des wendischen Kreises, incl. Wismar .	7500 -	
m.	an die Casse zur Aufhülfe der städtischen Indüstrie	1500 -	
			268880 ₰.
	bleibt also muthmaasslicher an die Chaussee- und WasserBauCasse abzugebender Ueberschuss . . .		34860 ₰.

III. Angabe des Schuldenstandes des Land-Kastens in Rostock in Term. Joh. 1843.

1)	Schulden der Ritterschaft des meklenburgischen und wendischen Kreises	194231 ₰.
2)	Schulden der Ritterschaft des stargardischen Kreises	33950 -
3)	Schulden der Landschaft des meklenburgischen und wendischen Kreises	98310 -
4)	Schulden der Landschaft stargardischen Kreises . .	5550 -
5)	Schulden der Ritterschaft des meklenburgischen und wendischen Kreises (Voluntarium de 1799)	2250 -
	Summa	334291 ₰.

Digitized by Google

Zweiter Anhang.

Neue Annalen
des
Grosherzogthums Meklenburg-Schwerin
1843.

Neun und zwanzigstes Jahr,
seit Annahme der Grosherzoglichen Würde.

Jan. 6. Feierliche Audienz der Erblandmarschälle von Lützow auf Eickhof und von Maltzan auf Burg Penzlin auf dem Schlosse zu Schwerin, um im Auftrage gesammter Ritter- und Landschaft dem Grossherzoge aus Veranlassung seines RegierungsAntritts ein Don gratuit von 24000 Rthlrn. Gold zu überbringen.

— 7. Herzog Wilhelm verlässt Schwerin, um nach Dresden zurückzukehren.

— 21. Edict wegen Aufbringung der Kosten der Unterhaltung des Landarbeitshauses in Güstrow.

— 28. Edict wegen Aufbringung der Kosten des CriminalCollegiums zu Bützow.

— 31. Erweiterung der Verordnung vom 31 März 1838 wegen Anlegung enger Schornsteine in den Städten.

Febr. 10. Die Vorschrift des §. 15. sub 3. der revidirten OberappellationsGerichtsOrdnung de 20 Jul. 1840, wonach Gerichts-Mitglieder, die mit einer Partei oder deren Sachwald blutsverwandt oder verschwägert, oder mit einer Partei in Blutsfreundschaft oder Verschwägerung der Seiten-Linie im zweiten oder dritten Grade sind, sich der richterlichen Theilnahme an der Sache enthalten sollen, wird auf die Mitglieder aller Ober- und NiederGerichte ausgedehnt.

Digitized by Google

Febr. 15. Reise des Grossherzogs von Schwerin nach Ludwigslust und

— 16. von da weiter nach Hannover, um den dort statt findenden Feierlichkeiten aus Veranlassung der Vermählung des Kronprinzen von Hannover mit der Prinzessin Marie von SachsenAltenburg beizuwohnen.

— 22. Rückkehr des Grosherzogs aus Hannover nach Schwerin.

— 24. Alle UntersuchungsGerichte werden daran erinnert, bei Einsendung der UntersuchungsActen an das CriminalCollegium in Bützow, nach beendigtem präparatorischen Verfahren, es an der vorschriftsmässigen berichtlichen Sachdarstellung nicht ermangeln zu lassen.

März 5. Ankunft des Herzogs Wilhelm aus Dresden in Schwerin.

— 11. Rückreise des Herzogs Wilhelm von Ludwigslust nach Dresden.

— 20. Gesuche der Candidaten der Theologie um Zulassung zum tentamen pro licentia concionandi sollen in Zukunft unmittelbar an die LandesRegierung gerichtet werden.

— 28. bis April 4. Verhandlungen zu Schwerin unter Leitung des Regierungs-Directors von Oertzen und des Regierungsraths Knaudt, auch des Regierungsraths von Bernstorff aus NeuStrelitz, als resp. beiderseitigen landesherrlichen Commissarien, zwischen den Deputirten des eingebornen und recipirten Adels (Obristlieutenant von Bassewitz auf Schimm, Graf von Bernstorff auf Wedendorf, von Lowtzow auf Klaber und Geheimer Justizrath von Oertzen auf Leppin) und den Deputirten der bürgerlichen Gutsbesitzer (Domänenrath Dencker auf Knegendorf, Schlettwein auf Bandelstorf, Manecke auf Vogelsang und Stever auf Wustrow) Zwecks Ausgleichung der Differenzen in Betreff der Ausübung ständischer Gerechtsame.

— 10. Ergänzende Verordnung über die verwandtschaftlichen und schwägerlichen Verhältnisse zwischen den Gutsherren, den PatrimonialRichtern und deren Substituten.

— 19. Von der Regierung werden die von der deutschen BundesVersammlung unterm 9 Novbr. 1837 und 22 April 1841 gefassten Beschlüsse über die zum Schutze der Schriftsteller, Componisten und Künstler gegen resp. den Nachdruck und die unbefugte Aufführung oder unbefugte Nachbildung ihrer Werke im Umfange des BundesGebiets anzuwendenden gleichförmigen Grundsätze öffentlich bekannt gemacht.

— 20. Ablieferung der in den verschiedenen AusloosungsBe-

Digitized by Google

bis zirken der Ritterschaft und der Städte zum activen Con-
April 29. tingent aus dem GeburtsJahre vom 1 Aug. 18$\frac{2}{12}$ ausgelooseten militairpflichtigen jungen Mannschaft von
538 Mann aus dem HauptDistricte Schwerin und
392 Mann aus dem HauptDistricte Güstrow,

930 Mann, in Schwerin und Güstrow.

Mai 1. Landesherrliches Ausschreiben zur Haltung eines allgemeinen ConvocationsTages in der ResidenzStadt Schwerin, wegen der zwischen Hamburg und Berlin zu errichtenden Eisenbahn, auf den 7 Junius.

— 6. Publicirung einer neuen ArzneiTaxe.

— 8. Verordnung wegen der CopulationsGebühren bei jüdischen Trauungen.

— 14. Abreise des Grosherzogs, der Grosherzogin und der Herzogin Louise von Schwerin nach Potsdam und

— 15. Ankunft daselbst.

— 20. Alle Matrosen, welche sich der Erfüllung ihrer Militärpflicht bis zum Jahre 1842 einschliesslich entzogen haben, sollen begnadiget und von der Erfüllung ihrer Militärpflicht selbst entfreiet sein, sobald sie nachweisen, dass sie während dreier Jahre Seereisen im Matrosendienste gemacht haben.

— 30. Weiterreise des Grosherzogs, der Grosherzogin und der Herzogin Louise von Potsdam nach Altenburg.

Jun. 1. Ankunft des Grosherzogs, der Grosherzogin und der Herzogin Louise in Dresden.

— 2. Abreise der Grosherzogin und der Herzogin Louise von da in die böhmischen Bäder nach Marienbad, Franzensbrunn u. s. w.

— — Rückreise des Grosherzogs von Dresden über Leipzig nach

— 3. Schwerin und Ankunft daselbst.

— — Revidirte ChausseePolizeiOrdnung.

— 4. Das kaiserlich russische KriegsDampfschiff Kamschatka kommt auf der Rhede zu Wismar an, um den Grosherzog nach St. Petersburg zu bringen.

— 7. Feierliche Eröffnung des allgemeinen ConvocationsTages in dem weissen Saale des Schlosses zu Schwerin durch Se. Königl. Hoheit den Grosherzog. Landesherrliche Proposition:

Berathung über Maassregeln zur Beförderung der beabsichtigten Eisenbahnverbindung zwischen Berlin und Hamburg am rechten Ufer der Elbe und damit im Zusammenhange stehende Gegenstände.

Digitized by Google

— 13. Conventionstags-Abschied zu Schwerin; mit dankbarer Anerkennung der von den Landständen bewiesenen Bereitwilligkeit, das grosse Werk der Eisenbahn-Verbindung zwischen Hamburg und Berlin zu unterstützen, werden die ständischen Erklärungen in Betreff der Uebernahme von 1,500,000 Rthlrn. preussisch Courant zur Bestreitung der Baukosten mittelst einer im Auslande zu contrahirenden Anleihe unter den angegebenen Voraussetzungen angenommen, daneben aber mehrere Zusicherungen wegen möglicher Abminderung der Zoll-Erlegnisse, wegen Befreiung des innern Verkehrs von den auf ihm ruhenden Belastungen, wegen Verbesserung der Verbindungswege im Lande und wegen Beförderung der Handelswege der See-Städte, insonderheit Rostock's durch Schiffbarmachung der Warnow, event. auch durch Zweig-Eisenbahnen, ertheilt.

(Vorbemerkte 1,500,000 Rthlr. und die 300,000 Rthlr. preussisch Courant, welche die Landstände auf dem Landtage de 1840 an Actien zu unterzeichnen beschlossen haben, sind demnächst beim Banquier-Hause Salomon Heine in Hamburg zu 98 procent und zu 3½ procent jährlicher Zinsen negociirt und sollen, nach vollendeter Eisenbahn, successive wiederum abgetragen werden.)

— 14. Der Grosherzog reiset von Schwerin nach Wismar und schifft sich dort Mittags 12 Uhr auf dem kaiserlich russischen Kriegs-Dampfschiff Kamschatka nach St. Petersburg ein.

— 18. Morgens 6 Uhr Ankunft des Grosherzogs in Kronstadt und sodann Weiter-Reise nach dem kaiserlichen Hoflager zu Peterhof.

— 20. Durch Verordnung des Kammer-Collegii wird das Personen-Postgeld auf den inländischen Schnell-, Personen- und Fahr-Posten auf resp. 10 fsl., 8 fsl. und 6 fsl. für die Meile herabgesetzt.

— 24. In Folge desfallsigen Bundes-Beschlusses wird der Debit und die Verbreitung jeder Fortsetzung der in Leipzig erschienenen „Deutschen Jahrbücher für Wissenschaft und Kunst" untersagt.

Juli 13. bis 18. Viertes norddeutsches Musikfest in Rostock.

— 21. Nach fünfwöchentlichem Aufenthalte in St. Petersburg und dessen Umgebungen tritt der Grosherzog die Rückreise von Peterhof über Moskau und Warschau an.

Digitized by Google

Juli 30. Ankunft des Grosherzogs in Warschau.

Aug. 2. Die Grosherzogin und die Herzogin Louise treffen auf ihrer Rückkehr aus Franzensbrunn in Potsdam ein, setzen am

— 4. ihre Reise nach NeuStrelitz fort und kommen am

— 5. in Doberan an.

— 6. Nachts gegen 12 Uhr langt der Grosherzog von Warschau über Stettin, Stralsund, Ribnitz und Rostock in Doberan an.

— 9. Ankunft des Prinzen Carl von Preussen aus Berlin in Doberan.

— 10. Feier der vor funfzig Jahren im Jahre 1793 stattgehabten Errichtung des Seebades Doberan, in Doberan und am heiligen Damm, woselbst zum Andenken an dies Ereigniss eine GranitSäule aus einem auf der Feldmark Elmenhorst gefundenen Granitblock aufgerichtet werden wird.

— 14. Rückreise des Prinzen Carl von Preussen von Doberan nach Berlin.

— 30. Verordnung zur Verhütung der gemeinschädlichen Folgen des Uebermaasses im Genusse des Branntweins und ähnlicher geistiger Getränke.

Sept. 2. Verordnung wegen Beschränkung der Schenkwirthschaften und des Ausschenkens des Branntweins.

— 4. Wegen der beabsichtigten Zusammenziehung des zehnten Corps des deutschen Bundesheeres, (bestehend aus den Contingenten von Hannover, HolsteinLauenburg, MeklenburgSchwerin und Strelitz, Oldenburg, Braunschweig, Hamburg, Bremen und Lübeck), in und bei Lüneburg, rücken das erste und zweite MusketierBataillon aus Wismar und Rostock und das grosherzoglich meklenburg-strelitzsche InfanterieBataillon (über Mirow, Röbel, Plau, Lübz und Crivitz) in Schwerin ein, um dort bis zum Abmarsch nach Lüneburg gemeinschaftliche Uebungen vorzunehmen.

— 6. Wegen der Schädlichkeit des sich unter dem in diesem Jahre gewachsenen Roggen häufig zeigenden sogenannten Mutterkorns für die menschliche Gesundheit, werden die betheiligten Behörden angewiesen, darauf zu achten, dass nur vom Mutterkorn gereinigter Roggen vermahlen werde.

— 8. Wegen der unerwartet erfolgten Ankunft des Kaisers von Russland in SansSouci bei Potsdam begeben sich der Grosherzog, so wie auch die Grosherzogin und die Herzogin Louise von Schwerin dorthin.

— 12. Rückkehr des Grosherzogs, so wie der Grosherzogin und der Herzogin Louise aus SansSouci nach Schwerin.

— 18. Ankunft des Herzogs von HolsteinSonderburgAugustenburg mit seiner Familie aus Berlin in Schwerin, und

Digitized by Google

Sept. 20. WeiterReise desselben nach Lübeck.
— — Die gesammte meklenburgische Brigade (die Infanterie und Artillerie von Schwerin, die Cavallerie von Ludwigslust aus) beginnt ihren Marsch auf Boizenburg resp. über Hagenow und Wittenburg und über Redefin und Vellahn und die nahe gelegenen Ortschaften nach Boizenburg, woselbst sie am
— 22.
— 23. } die Elbe passirt und darauf am
— 23.
— 24. } theils in Lüneburg (das DragonerRegiment), theils auf Dörfern bei Lüneburg (die Artillerie) und in das Lager bei Lüneburg (die fünf InfanterieBataillone) einrückt.
— 22. Abreise der Grosherzogin nebst der Herzogin Louise von Schwerin über Ludwigslust,
— 23. nach Berlin.
— — Reise des Grosherzogs von Schwerin nach Lüneburg, um den Uebungen des zehnten BundesArmeeCorps mit beizuwohnen.
— — Ausschreiben zur Haltung eines allgemeinen Landtags in der Stadt Sternberg am 8 November d. J.
Oct. 4. Der König von Preussen begiebt sich von Potsdam über Ludwigslust und Boizenburg nach Lüneburg.
— — Publication eines neuen Edicts (an die Stelle des bisherigen de 9 Decbr. 1799), wonach von jetzt an die ordentliche Contribution in den Domainen erhoben werden soll.
— 9. Rückkehr des Grosherzogs aus Lünebnrg nach Ludwigslust.
— — Abmarsch der meklenburgischen Brigade aus dem Lager und den CantonnirungsQuartieren in und bei Lüneburg, worauf, nach dem Uebergang über die Elbe bei Boizenburg, die verschiedenen TruppenAbtheilungen den Rückmarsch in ihre StandQuartiere nach Ludwigslust, Schwerin, Wismar und Rostock, und das meklenburg-strelitzsche InfanterieBataillon nach NeuStrelitz (über Ludwigslust, Parchim, Lübz, Plau, Röbel und Mirow) fortsetzen.
— 14. Reise des Grosherzogs von Schwerin
— 15. nach Potsdam.
— 18. Rückkehr des Grosherzogs, der Grosherzogin und der Herzogin Louise aus Potsdam nach Ludwigslust.
Oct. 18. Bekanntmachung, dass fortan in der grosherzoglichen Münze kupferne Dreipfennigstücke geprägt werden, welche bei Zahlungen an die landesherrlichen Cassen überall angenommen werden sollen.

Digitized by Google

Nov. 6. Der an einigen Orten herrschende üble Gebrauch, vor einer LeichenProcession den im Sterbehause um den Sarg Versammelten und auch den Schulknaben Branntwein zu reichen, wird auf das Strengste untersagt.

— 7. Die in den Verordnungen wegen der Sabbathsfeier vorgeschriebene Thorsperre in den Städten während des Gottesdienstes wird zum Zweck der Erleichterung des freien Verkehrs aufgehoben.

— 8. Feierliche Eröffnung des Landtages in der Stadt Sternberg. LandtagsPropositionen:

I. Die ordinäre LandesContribution.

II. Die Bedürfnisse der allgemeinen LandesReceptur Casse.

III. Weitere Berathung wegen Uebertragung der Beiträge zu den Kosten der Bundesfestungen und zu andern gemeinsamen Bundeslasten.

— 20. Es wird rühmend anerkannt, dass den diesseitigen und den strelitzischen Truppen auf dem Hin- und Rückmarsche zum und vom Lager bei Lüneburg in den Städten und auf dem Lande überall gute Aufnahme und gastfreundliche Begegnung zu Theil geworden ist.

— 22. Ankunft der Prinzessin Friederich der Niederlande aus Berlin in Schwerin.

Nov. 22. Bewilligung ritterschaftlicher LandesAnlagen auf dem Landtage zu Sternberg mit Inbegriff der Kloster-, Rostocker Districts- und OeconomieGüter: für den

zahlbar:	Meklenb. und Wend. Kreis. ß		Stargardischen Kreis. ß	
	ß	ß	ß	ß
Weihn. 1843 zu den ordentlichen Necessarien .	1	44	1	44
Antonii 1844 zu den Bedürfnissen der Ritter- und Landschaft	—	12	—	—
— zur Unterstützung Hülfsbedürftiger . .	1	—	1	—
— zu ausserordentlichen Pensionen . . .	—	4	—	4
— zu den Bedürfnissen der Ritterschaft .	—	32	—	32
Antonii zur Verzinsung der Schuld der Ritterschaft u. Ostern Meklenburgischen und Wendischen Kreises	2	—	—	—
— zur Verzinsung und zum Abtrag der Schuld der Ritterschaft Stargardischen Kreises	—	—	5	32
Antonii u. d. 1 Jul. zur Unterhaltung des Landarbeitshauses und des CriminalCollegii	5	40	—	—
— — zur Unterhaltung des Ober-AppellationsGerichts	1	24	1	24
Ostern zu dem erhöheten Etat der JustizKanzleien	—	36	—	—
— zur LandesBibliothek	—	4	—	4
zusammen von der catastrirten Hufe:	14	4	10	44

Digitized by Google

Nov. 23. Nachdem auf dem Landtage zu Sternberg am 21 Nov. von mehreren Mitgliedern des eingebornen und recipirten Adels, Namens ihrer StandesGenossen, auf das in Anspruch genommene Vorrecht der ausschliesslichen passiven Wahlfähigkeit zu den DeputirtenStellen in den Engeren Ausschuss verzichtet ist, wird dieser Verzicht landesherrlich bestätiget, dabei aber zugleich ausdrücklich erklärt, dass es bei der ausschliesslichen passiven Wahlfähigkeit der Gutsbesitzer vom eingebornen und recipirten Adel zu den LandrathsStellen das Bewenden behalte, dass unter dem Ausdrucke „eingeborner und recipirter Adel" nur der alte meklenburgische Adel und der von diesem durch Agnition oder Reception in die Gemeinschaft seiner Rechte aufgenommene Adel verstanden werden müsse, dass die von dem eingebornen und recipirten Adel rücksichtlich der LandesKlöster in Anspruch genommenen Vorrechte für wohlbegründet zu achten und daher landesherrlicher Seits aufrecht erhalten werden sollten, ohne dass man jedoch Jemanden an der Geltendmachung seiner vermeintlichen Ansprüche im Wege Rechtens verhindern wolle und dass endlich den Gutsbesitzern vom eingebornen und recipirten Adel, unbeschadet des landesherrlichen Oberaufsichtsrechts, nach wie vor die Befugniss verbleibe, andere adelige Personen oder Familien in die Gemeinschaft ihrer Rechte aufzunehmen, wobei landesherrlicher Seits indessen ausdrücklich vorbehalten bleibt, nach zuvoriger Berathung mit diesen Gutsbesitzern, Zwecks bestimmterer Begränzung und Feststellung der demselben zustehenden vorgedachten Berechtigung und deren Ausübung, ein landesherrliches Reglement zu ertheilen.

— 25. Rückreise der Prinzessin Friedrich der Niederlande von Schwerin nach Berlin.

— 26. Der vom Könige der Belgier zum MinisterResidenten am hiesigen Hofe ernannte Ritter Du Jardin übergiebt in feierlicher Audienz sein Creditiv in Schwerin.

— 27. Herzog Wilhelm kommt aus Dresden in Schwerin an.

— —. Durch ein landesherrliches Rescript an die Landtags-Commissarien wird der auf dem Landtage gefasste Beschluss der Stände, jährlich von Ant. 1845 an auf 10 Jahre 15,000 Rthlr. zu Chaussee- und WasserBauten (ausser der schon früher bestimmten Landeshülfe) zur Disposition der Regierung zu stellen, mit gnädigstem Wohlgefallen genehmiget.

Digitized by Google

Dec. 5. LandtagsAbschied zu Sternberg:

ad I. wird die Bewilligung der ordentlichen Landes-Contribution in vorgeschlagener Art genehmiget, so wie

ad II. die dreifache Erhebung der ausserordentlichen Contribution und zwar doppelt im Monat April und einfach in der ersten Hälfte des Monats October 1844; dagegen sind

ad III. die von den Ständen vorgebrachten Gründe gegen das landesherrliche Verlangen nicht der Art, dass landesherrlicher Seits eine andere Rechts-Ansicht über diese Angelegenheit hätte gewonnen werden können und es kann nur bedauert werden, dass die überwiegenden Billigkeitsgründe die Stände nicht bewogen haben, zu einer gütlichen Vereinbarung die Hand zu bieten, weshalb denn die weiteren Schritte zur Beendigung dieser Differenz vorbehalten bleiben.

— 10. Oeffentliche Confirmation des Herzogs Wilhelm in der SchlosKirche zu Schwerin.

— 11. Edict zur Erhebung der ordentlichen LandesContribution.

— — Edict zur Erhebung der ausserordentlichen LandesContribution und zwar doppelt im Monat April und einfach in der ersten Hälfte des Monats October.

— 13. Die Empfänger unverlangt zugesandter LotterieLoose sollen dadurch, das sie dieselben behalten, ohne eine Erklärung darüber abzugeben, in keiner Beziehung verpflichtet werden, und Klagen wegen creditirter LotterieGelder gegen den Spieler sollen nur dann angenommen werden, wenn zugleich ein schriftliches Schuldbekenntniss des Beklagten mit vorgelegt wird.

— 16. Feierliche Aufrichtung des auf der SchleifMühle zu Schwerin angefertigten Sarkophags aus Granit in der Kirche zu Doberan und Beisetzung der irdischen Ueberreste des hochseligen Grosherzogs Friedrich Franz aus dem dortigen GrabGewölbe in dieeen Sarkophag, in Gegenwart des Grosherzogs und der Herzöge Gustav und Wilhelm.

— 18. Der Erbgrosherzog von MeklenburgStrelitz mit seiner Gemahlin, Tochter des Herzogs von Cambridge, treffen zum Besuch aus NeuStrelitz in Schwerin ein.

— — Emanirung einer Bestimmung des Schornsteinfegerlohns in den Domainen.

Digitized by Google

Dec. 22. Rückreise des Erbgrosherzogs und der Erbgrosherzogin von MecklenburgStrelitz von Schwerin nach NeuStrelitz.

— 27. Durch Landesherrliche Verfügung wird während der bevorstehenden längeren Abwesenheit des Grosherzogs die LandesVerwaltung den beiden Ministern, Geheimen Raths- und RegierungsPräsidenten von Lützow und dem KammerPräsidenten von Levetzow in näher angegebener Art übertragen, die beim Cabinet einzureichenden MilitairAngelegenheiten aber sollen durch den FlügelAdjutanten, Oberstlieutenant von Hopffgarten zum Vortrag gelangen.

Eingekommene und ausgegangene Schiffe zu *Warnemünde:*

(Januar 1 bis December 31.)

151	unter	Dänischer	Flagge . .	159
5	—	Englischer	— . .	5
1	—	Hamburgischer	— . .	1
17	—	Hannoverscher	— . .	17
32	—	Holländischer	— . .	36
10	—	Lübeckscher	— . .	10
154	—	Meklenburgischer	— . .	172
3	—	Norwegischer	— . .	4
4	—	Oldenburgischer	— . .	4
22	—	Preussischer	— . .	22
140	—	Rostocker	— . .	148
19	—	Russischer	— . .	20
56	—	Schwedischer	— . .	56
614				654

Zu *Wismar:*

24	unter	Dänischer	Flagge . .	24
1	—	Englischer	. .	1
7	—	Hannoverscher	— . .	7
9	—	Holländischer	— . .	9
70	—	Meklenburgischer	— . .	74
2	—	Norwegischer	— . .	2
7	—	Preussischer	— . .	7
6	—	Russischer	— . .	6
70	—	Schwedischer	— . .	70
196				200

darunter:

149	—	fremde	150
47	—	Wismarsche	50

Digitized by Google

Summarische Uebersicht:

I. der von Rostock und Wismar aus fahrenden See-Schiffe, Nachprahmer und LeichterSchiffe.

1) von *Rostock:*

	Zahl der Schiffe:	deren Grösse, nachRostocker Roggenlasten:	Zahl der Nachprahmer und Leichter:	deren Grösse, nach gleichem Maassstabe:
Decbr. 1843.	236	20130	29	523
Decbr. 1842.	240	20431	29	523
Weniger:	4	301	—	—

2) von *Wismar:*

	Zahl der Schiffe:	deren Grösse, nach Rostocker Roggenlasten:	Zahl der Nachprahmer und Leichter:	deren Grösse, nach gleichem Maassstabe:
Decbr. 1843.	51	4800	18	223
Decbr. 1842.	49	4485	17	207
Mehr:	2	315	1	16

II. der inländischen Einwohnern gehörenden, auf der Elde, Stör und Havel fahrenden Schiffe:

	Tragfähigkeit der Schiffe nach preussischen Lasten:					
	Classe I. von 800—1000 Ctrn.	Classe II. von 600—799 Ctrn.	Classe III. von 400—599 Ctrn.	Classe IV. von 200—399 Ctrn.	Classe V. von 1—199 Ctrn.	Summa:
Bei Eröffnung der EldenSchiffahrt im J. 1836 waren vorhanden:	3	1	23	50	3	80
im Dec. 1842.	20	49	79	69	23	240
im Dec. 1843.	17	54	81	71	28	251
Mehr:	—	5	2	2	5	14
Weniger:	3	—	—	—	—	3

Digitized by Google

Notizen über den WollmarktsVerkehr:

1) in *Gustrow:*

im Jahre	gelagerte Stein.	Ort-schaften.	verkaufte Stein.	für Thaler.	Durchschn. Preis. ₰	ß
1843.	46306	439	43600	436068	10	—
1842.	47019	449	46687	490219	10	24
Mehr:	—	—	—	—	—	—
Weniger:	713	10	3087	54151	—	24

2) in *Rostock:*

im Jahre	gelagerte Stein.	Ort-schaften.	verkaufte Stein.	für Thaler.	Durchschn. Preis. ₰	ß
1843.	15807	185	14500	152250	10	24
1842.	15550	213	15300	168300	11	—
Mehr:	257	—	—	—	—	—
Weniger:	—	28	800	16150	—	24

Notizen über den Verkehr auf den ButterMärkten zu Grabow:

am	Zahl der Ort-schaften.	Gebinde.	Pfunde. (brutto.)	Durch-schnitts-Preis. ß	Erlös circa: ₰
14. 15. Febr.	10	39	4852	8	809
4. 5. Apr.	13	72	8733	9½	1728
15. 16. Mai	9	36	4383	8½	776
15. 16. Jun.	12	68	8026	7¾	1296
2. 3. Aug.	7	67	7839	8	1307
19. 20. Septbr.	6	90	10578	8¼	1818
24. 25. Oct.	7	77	8773	8½	1554
6. 7. Decbr.	4	18	2312	9½	458
Summa d. J. 1843.	68	467	55496	8½	9827
— — 1842.	103	921	112557	8⅝	20225
Weniger:	35	454	57061	⅛	10398

Digitized by Google

Dritter Anhang.

Repertorium
der
MeklenburgSchwerinschen
Literatur,
1843.

Vier und funfzigstes Jahr
seit der Restauration der LandesUniversität zu Rostock,
vom Doctor Fr. L. C. Brüssow zu Schwerin.

Mit Ausschluss aller GelegenheitsGedichte und aller in Zeitschriften und Journalen erschienenen, nicht besonders gedruckten Aufsätze.)

I. Theologie, Erbauungsschriften und Predigten. †)

Dr. Georg Christian Benedict *Ackermann* (Grosherzogl. Consistorialrath, Oberhofprediger und Superintendent zu Schwerin, † den 8 April 1833.): Der Rathgeber für Prediger, die ins Amt treten, oder Anleitung zum richtigen Verhalten bei den verschiedenen AmtsVerrichtungen. *Zweite vermehrte* Auflage. (Schwerin im Verlage der K. Kürschnerschen Buchhandlung, 1843. 6 Bogen gr. 8.) (Die erste, im Jahre 1827 zu Parchim gedruckt erchienene Auflage ist nicht in den Buchhandel gekommen.)

Franz Anton Peter *Frölich's* (zweiten Predigers zu Penzlin und Schwandt,) Theologische Sonnette. (Neubrandenburg, im Verlage bei Carl Brünslow, 1843, 4½ Bog. 16to.) (Sind dem Hern Oberschulrath, Professor und Director der güstrowschen Domschule Dr. J. F. *Besser* zu dessen *funfzigjährigen* Amtsjubelfeier gewidmet.)

* Carl Albrecht Friederich *Grimm's* (Präpositus und Predidigers zu Gr.Laasch, bei Ludwigslust) Geistliche Lieder zur Er-

†) * Der Asteriscus vor den Namen und Schriften bedeutet, dass der Autor zuerst mit diesem Artikel als besonderer Schriftsteller aufgetreten sei, und hinter den Schriften, dass er auch schon früher Aufsätze in Zeitschriften und Sammelwerken geliefert habe.

Digitized by Google

bauung. (Wismar, im Verlage der H. Schmidt und von Cosselschen Rathsbuchhandlung, 1843. 9 Bog. gr. 8.) *

Dr. Samuel *Holdheim* (Grosherzogl. LandesRabbiner und Mitglied des israelitischen Oberraths zu Schwerin): Ueber die Autonomie der Rabbinen und das Princip der jüdischen Ehe. Ein Beitrag zur Verständigung über einige das Judenthum betreffende Zeitfragen. (Schwerin, im Verlage der K. Kürschnerschen Buchhandlung, 1843. 17¼ Bog. gr. 8.)

Dr. Johann Christian Conrad *Hofmann's* (ordentlichen Professors der Theologie an der Universität zu Rostock.) Des Herrn Julius Wiggers Beruf zum öffentlichen Ankläger in der lutherischen Kirche. Geprüft etc. (Rostock und Schwerin, im Verlage der Stillerschen Hofbuchhandlung, 1843. 2⅛ Bog. 8.)

Ebendesselben: Weissagung und Erfüllung im alten und neuen Testamente. Ein theologischer Versuch. *Zweite* Hälfte. (Nördlingen, bei Beck, 1843.)

Sieben und zwanzigster *Jahresbericht* der Rostocker Bibel-Gesellschaft. (Rostock, gedruckt bei Adlers Erben, 1843. gr. 8.)

M. Herrmann Rudolph Adolph Jacob *Karsten's* (Diaconus an der St. MarienKirche zu Rostock) Kirchen- und Schulblatt für die Grosherzogthümer MeklenburgSchwerin und Strelitz. Herausgegeben etc. Neue Folge. *Vierter* Jahrgang in 12 Heften. (Rostock, im Verlage bei J. M. Oeberg, 1843. 4to.)

* A. *Karsten* (der Theologie Beflissener zu Rostock): Jovianus, der Protestant des vierten Jahrhunderts. Eine Sassesche Stipendiatenschrift. (Rostock, gedruckt bei J. M. Oeberg, 1843. 2 Bog. 8.)

Dr. Theodor Friederich Detlov *Kliefoth's* (zweiten Predigers zu Ludwigslust) Predigten, gehalten in der Gemeinde zu Ludwigslust. *Zweite* Sammlung. (Parchim und Ludwigslust im Verlage der D. C. Hinstorffschen Hofbuchhandlung, 1843. 25 Bog. gr. 8.)

Dr. Otto Carsten *Krabbe's* (ordentlichen Professors der Theologie und UniversitätsPredigers zu Rostock) Bemerkungen über die Stellung der Apologetik zur heiligen Schrift. Entgegnung auf die Schrift des Hern Licentiaten Julius Wiggers: „Kirchlicher oder reinbiblisher Supernaturalismus." (Hamburg, bei Meissner, 1843. 7¼ Bog. gr. 8.)

Die *Missionen* unter den Heiden, und was dafür in Mecklenburg bis dahin geschehen. (Schwerin, gedruckt bei A. W. Sandmeyer, 1843. 1¼ Bog. (Verfasser ist der jetzige Pastor Staack zu MühlenEichsen.)

* Herrmann *Romberg's* (der Theologie Beflissenen zu Rostock) Versuch einer genetisch-historischen Darstellung des Montanismus.

Digitized by Google

Eine Sassesche Stipendiatenschrift. (Rostock, gedruckt bei J. M. Oeberg, 1843. 3¼ Bog. 8.)

Adolph *Schliemann* (Candidat des PredigtAmtes aus Kalkhorst, bei Grevismühlen): Die Clementinischen Recognitionen, eine Ueberleitung der Clementinen. Aus den theologischen Mitarbeiten abgedruckt. (Kiel, in der UniversitätsBuchhandlung, 1843. 4⅛ Bog. gr. 8.)

Ebenderselbe: Die Clementinen. Ein Beitrag zur Kirchen- und Dogmengeschichte des zweiten Jahrhunderts. (Hamburg, bei Perthes, 1843. gr. 8.)

SynagogenOrdnung für die Synagogen des Grosherzogthums MeklenburgSchwerin, unter allerhöchster Genehmigung festgesetzt von dem Grosherzoglichen israelitischen Oberrathe in Schwerin. (Schwerin, im Verlage der K. Kürschnerschen Buchhandlung, 1843. 4¼ Bog. gr. 8.)

Friederich Carl Ernst *Walter's* (Grosherzogl. Consistorialrathes und Oberhofpredigers zu Schwerin.) Rede bei der Confirmation Seiner Hoheit des Herzogs *Friederich Wilhelm Nicolas* am 10ten December 1843 in der SchlossKirche zu Schwerin gehalten und auf Befehl dem Druck übergeben. (Rostock und Schwerin, in der Stillerschen Hofbuchhandlung, 1843. gr. 8.)

Dr. Julius Otto August *Wiggers* (ausserordentlicher Professor der Theologie an der Universität zu Rostock): Der Gegensatz des kirchlichen und des reinbiblischen Supernaturalismus. Ein zweites Wort zum Schutze des ersten. (Leipzig, in der Reinschen Buchhandlung, 1843. 5 Bog. gr. 8.)

Ebendesselben: Erwiederung auf die Streitschrift des Herrn Professors, Dr. J. Chr. K. Hofmann. (Rostock, im Verlage bei J. M. Oeberg, 1843. 1⅞ Bog. 8.)

Ebendesselben: Kirchliche Statistik, oder Darstellung der gesammten christlichen Kirche nach ihrem gegenwärtigen äussern und innern Zustande. *Zweiter* Band. (Hamburg und Gotha, im Verlage von Friederich und Andreas Perthes, 1843. 31 Bog. gr. 8.)

Ebenderselbe: Die Meklenburgische Mission und die ConcordienFormel. Ein theologisches Votum über das Verhältniss der ersteren zu der letzteren, aus Veranlassung eines auf der GeneralVersammlung der Meklenburgischen MissionsVereine zu Rostock, am 17 und 18 October 1843, gefassten Beschlusses, abgegeben etc. (Parchim und Ludwigslust, im Verlage der D. C. Hinstorffschen Hofbuchhandlung, 1843. gr. 8.)

* Schlomann Abraham *Wolff* (israelitischer Gemeindelehrer zu Gadebusch): Chajan Sarah, oder das Leben, was es ist und von uns fordert. Predigt, gehalten in der Synagoge zu Gade-

Digitized by Google

busch am 29 October 1842. (Wismar, im Verlage der Rathsbuchhandlung von H. Schmidt und von Cossel, 1843. 8.)

II. Rechtsgelehrsamkeit.

Conrad August *Ackermann* (Grosherzogl. Criminalrath bei dem CriminalCollegium zu Bützow): Der Wächter. PolizeiAnzeiger für Norddeutschland. Herausgegeben etc. — *Mit dem Motto:* Für Ordnung, Sicherheit und Recht. *Sechster* Jahrgang. (Bützow, gedruckt bei Fr. Wernér, 1843. Wöchentlich 3 Viertelbogen kl. 8.)

Dr. Herrm. Fried. *Buchka* (akademischer PrivatDocent zu Rostock): De pignore nominis. Commentatio quam illustri Jureconsultorum Ordini in Academia Rostochiensi veniam legendi rite impetraturus obtulit. (Rostochii, sumptibus Stillerianis, 1843. 2¼ Bog. 8.)

Dr. Jwan *von Gloeden* (akademischer Privat-Docent zu Rostock): Das römische Recht im ostgothischen Reiche. Eine rechtsgeschichtliche Abhandlung. (Jena, im Verlage von Fr Frommann, 1843. 10 Bog. gr. 8.)

Ebenderselbe: Auli Gellii quae ad jus pertinent. Recognovit commentarioque critico instruxit. Series prima tres priores Gellii libros amplexa. Pro obtinenda venia legendi in Universitate literaria Rostochiensi. (Rostochii, sumptibus G. B. Leopoldi Bibliopolae Universitatis, 1843. 2¼ Bog. 8.)

Sammlung aller für das Grosherzogthum MeklenburgSchwerin gültigen *LandesGesetze*, von den ältesten Zeiten bis zu Ende des Jahres 1840. *Siebenter* (und *letzter*) Band. (Wismar, im Verlage der H. Schmidt und von Cosselschen Rathsbuchhandlung, 1843. gr. 8.)

* Joachim Heinrich *Pries* (der Rechte Beflissener zu Rostock): Die TestamentsExecutoren nach ihrem Ursprunge und ihrer heutigen Bedeutung dargestellt. (Rostock, gedruckt bei Adlers Erben, 1843. 2¼ Bog. 8.) (Ist eine Sassesche Stipendiatenschrift.)

Heinrich Friederich Wilhelm *Raabe's* (JustiskanzleiAdvocaten zu Parchim) Gesetzsammlung für die MeklenburgSchwerinschen Lande. *Zweite* Folge, vom Anfange unseres Jahrhunderts bis zum Jahre 1843. Redigirt etc. *Erste* und *zweite* Lieferung, Cameral-, Domanial-, Jagd- und Forstsachen enthaltend. (Parchim und Ludwigslust, im Verlage der D. C. Hinstorffschen Hofbuchhandlung, 1843. 16 Bog. gr. 8.) (Das Ganze erscheint in 12 Lieferungen.)

Dr. August Wilhelm *von Schroeter's* (Grosherzogl. Oberappellationsraths zu Rostock) Zeitschrift für Civilrecht und Prozess.

Digitized by Google

Gemeinschaftlich herausgegeben mit dem Grosherzogl. hessischen Geheimen Staatsrathe Dr. J. Th. B. Linde und dem Königl. sächsischen Hofrathe und Professor Dr. Theodor Ludw. August Marezoll in Leipzig. *Achtzehnter* Band, in 3 Heften. (Giessen, bei B. C. Ferber, 1843. 28 Bog. gr. 8.) (Gleichzeitig erschien von dem *sechsten* und *siebenten* Bande dieser Zeitschrift eine *zweite* Auflage, circa 30¾ und 30 Bog. gr. 8. stark.)

III. ArzneiGelehrsamkeit und deren Hülfswissenschaften.

Neue *ArzneiTaxe* für das Grosherzogthum Meklenburg Schwerin vom 6 Mai 1843. (Besonderer Abdruck, mit mehren leeren BetragsRubriken zum Nachtragen der Preise). (Schwerin, im Verlage der Hofbuchdruckerei, 1843. 6 Bog. gr. 4to.)

Dr. Carl Friederich *Flemming's* (Grosherzogl. Obermedicinalraths und dirigirenden Arztes der Irrenheilanstalt Sachsenberg) Medicinisches Conversationsblatt des wissenschaftlichen Vereins für Aerzte und Apotheker Meklenburgs. Herausgegeben etc. *Vierter* Jahrgang. (Schwerin, bei A. W. Sandmeyer, 1843. Monatlich 1 Bog. 8.)

Dr. Wilhelm Georg Gottlieb *Hennemann* (Grosherzogl. Geheimer Medicinalrath und Leibarzt zu Schwerin, † den 18 Juli 1843): Ueber eine neue Reihe subcutaner Operationen. Mit einer Steindrucktafel, nebst Portrait des Verfassers. (Schwerin und Rostock, im Verlage der Stillerschen Hofbuchhandlung, 1843. 13 Bog. gr. 8.)

Dr. Bogislav Conrad *KrügerHansen's* (ausübenden Arztes zu Güstrow) MedicinischKritische Miscellen. (Güstrow, bei Fr. Opitz et Compagnie, 1843. 14 Bog. gr. 8.)

Dr. Georg Friederich *Most's* (akademischen PrivatDocenten und praktischen Arztes zu Rostock) Encyklopädie der gesammten Volksmedicin, oder Lexicon der vorzüglichsten und wirksamsten Haus- und Volksarzeneimittel aller Länder. Nach den besten Quellen und nach 30jährigen im In- und Auslande selbst gemachten zahlreichen Beobachtungen und Erfahrungen aus dem Volksleben gesammlet und herausgegeben (in 5 Heften.) *Erstes* und *zweites* Heft. (Leipzig, bei Brockhaus, 1843. 18 Bog. gr. 8.)

Ueber den *Rheumatismus* in seinen verschiedenen Formen und über die Krankheiten innerer Organe, vorzüglich des Herzens und des Gehirns, welche derselbe veranlasst. Aus dem Englischen des Dr. R. Macleod übersetzt. (Wismar, im Verlage der Rathsbuchhandlung von H. Schmidt und von Cossel, 1843. 9⅛ Bog. gr. 8.)

Digitized by Google

* Dr. Aug. Chr. Joh. Alexand. *Siegert* (aus Grabow): Dissertatio inaug.: de Catharticis. (Rostochii, literis Adlerianis, 1843. 2⅛ Bog. 8.)

* Dr. Julius Ferdinand Heinrich *Sponholz* (ausübender Arzt zu Rostock): Ueber die in neuerer Zeit empfohlenen Anwendungsarten der Electricität in der Medicin, nebst Anwendung und Beschreibung eines einfachen und billigen electro-magnetischen Apparats. JnauguralDissertation mit Genehmigung der medicinischen Facultät zu Rostock verfasst. (Rostock, gedruckt bei Adlers Erben, 1843. 21 Seiten 8.)

Dr. Friederich Herrmann *Stannius* (ordentlichen Professor der Arzeneigelahrtheit auf der Universität zu Rostock und Mitgliedes der Grosherzogl. MedicinalCommission daselbst.) Lehrbuch der vergleichenden Anatomie. Gemeinschaftlich herausgegeben mit von Siebold. (Berlin, bei Veit et Comp., 1843. 30 Bog. gr. 8.)

* Dr. Joan. Jac. Lud. *Techen* (practischen Arztes zu Wismar) Dissertatio inaugural.: de pulmonum emphysemate vesicular. (Rostochii, typis Adlerianis, 1843. 2½ Bog. 8.)

IV. Mathematik und Arithmetik.

Kalender auf das Schaltjahr 1844 für die Grosherzogl. MeklenburgSchwerinschen Lande astronomisch berechnet von Dr. Herrmann *Karsten* (ordentlichem Professor der Mathematik und Physik an der Universität zu Rostock). Mit gemeinnützigen Aufsätzen, genealogischem Verzeichnisse und Anzeigen der Postcourse und Jahrmärkte. (Rostock, bei Adlers Erben. 8 Bog. 4to.)

Grosherzogl. MeklenburgSchwerinscher *Kalender* auf das Schaltjahr 1844. Mit gemeinnützigen Aufsätzen und Anzeigen der Jahrmärkte. (Rostock, bei Adlers Erben. 2¹ Bog. 12to.)

Meklenburgischer *KabinetsKalender* auf das Schaltjahr 1844. Mit den Postcoursen. (Rostock, bei Adlers Erben. 1 Bog. Folio.)

Dr. Herrmann *Karsten's* (ordentlichen Professors der Mathematik und Physik an der Universität zu Rostock.) Kleiner astronomischer Almanach auf das Jahr 1844. *Fünfter* Jahrgang. Vorzüglich zum Gebrauch der Seeleute. (Rostock, im Verlage bei J. M. Oeberg. 5 Bog. 8.)

Rechentafeln aus dem Kreise der Meklenburgischen DomainenVerwaltung. 14 Tafeln. (Rostock und Schwerin, in Commission der Stillerschen Hofbuchhandlung, 1843.)

V. Philosophie.

Dr. Carl Franz Jacob *Weinholtz* (academischer PrivatDocent und Mitarbeiter an der UniversitätsBibliothek zu Rostock): Die

Digitized by Google

speculative Methode und die natürliche EntwickelungsWeise erwogen. (Rostock, in der Stillerschen Hofbuchhandlung, 1843. 18¼ Bog. gr. 8.)

VI. Staatswissenschaft und Staatswirthschaft.

Dr. Jsrael *Behrend* (practischer Arzt zu Grevismühlen, wie auch Mitglied des israelitischen Oberrathes in Schwerin): Die Juden im Grosherzogthum MeklenburgSchwerin und ihre Aussicht auf bürgerliche Gleichstellung. Eine an die Stände des Grosherzogthums gerichtete Denkschrift. (Schwerin, in Commission der K. Kürschnerschen Buchhandlung, 1843. 2¼ Bog. 8.)

Dr. Wilhelm Friederich Ernst *Dresen's* (JustizKanzleiAdvocaten zu Rostock) Meklenburgs Capuletti und Montechi, die adeligen und bürgerlichen Rittergutsbesitzer im Kampfe über vermeintliche Rechte. Wahrhaftes unpartheiisches Wort zu seiner Zeit, in aphoristischen Bemerkungen. — Mit dem Motto: Holt jug jo nich up! *Erste* und *zweite* Auflage. (Schwerin, in Commission der K. Kürschnerschen Buchhandlung, 1843. 8.)

Dr. Jwan *von Gloeden* (academischer PrivatDocent zu Rostock): Die Wählbarkeit zu einem Deputirten der Ritterschaft in den EngernAusschuss der Herzogthümer Meklenburg. Eine staatsrechtliche Abhandlung. (Rostock, im Verlage der Universitäts-Buchhandlung von G. B. Leopold, 1843. gr. 8.)

Carl Wilhelm Johann Friederich *Jeppe's* (Kaufmanns zu Rostock.) Bericht über die Ausstellung der Wollvliesse, Wollproben, Wollfabricate etc. während der sechsten Versammlung deutscher Land- und Forstwirthe zu Stuttgardt. Mit Tabellen über Vliessgewicht, Vliesswerth etc. Als Commentar zu der Stuttgardter WollprobenCharte. Herausgegeben und mit Anmerkungen versehen. (Rostock in der UniversitätsBuchhandlung von G. B. Leopold, 1843. 4¼ Bog. gr. 8.)

Ebendesselben: Berichterstattung über die sechste Versammlung deutscher Land- und Forstwirthe zu Stuttgardt an den Meklenburgischen patriotischen Verein. Ein Resümé. (Rostock, im Verlage bei J. M. Oeberg et Comp., 1843. 7⅞ Bog. 8.)

Nicolaus Friederich Rudolph, *Baron von Maltzahn's* (Landraths auf Rothenmoor etc.) Einige Worte an meine Landsleute. (Rostock, im Verlage der UniversitätsBuchhandlung von G. B. Leopold, 1843. 13 Seiten 8.)

Meklenburgs PferdeRennen. 1842—1843. (Rostock und Schwerin, in Commission der Stillerschen Hofbuchhandlung, 1843. 8¼ Bog. gr. 8.)

Digitized by Google

Friederich J. C. *Pogge's* (Rittergutsbesitzers auf Zierstorf, bei Teterow, † den 13 October 1843.) Amtlicher Bericht über die Verhandlungen in der von dem Meklenburgischen patriotischen Verein gestifteten allgemeinen Versammlung zur Förderung der Industrie und des Wohlstandes der Inhaber kleiner Landwirthschaften, Bauern etc. zu Güstrow am 3 November 1842. (Aus den neuen Annalen der Meklenburgischen LandwirthschaftsGesellschaft, Jahrgang 28, besonders abgedruckt.) (Rostock, im Verlage bei J. M. Oeberg, 1843. 10½ Bog. 8.)

Dr. Samuel *Schnelle's* (Rittergutsbesitzers auf Buchholz, bei Brüel.) Einige Betrachtungen über die in der Meklenburgischen Ritterschaft obwaltenden Streitigkeiten. (Rostock, im Verlage bei J. M. Oeberg, 1843. gr. 8.)

* Johann Ludwig *Schumacher's* (Grosherzogl. Revisionsraths zu Schwerin): Mittheilungen an seine Landsleute in Meklenburg über die Versammlung deutscher Land- und Forstwirthe in Altenburg. (Parchim und Ludwigslust, im Verlage der D. C. Hinstorff'schen Hofbuchhandlung, 1843. 8.)

Sechstes *Sendschreiben* an die Gutsbesitzer bürgerlichen Standes in Meklenburg. Statt handschriftlicher Mittheilung. (Güstrow, bei Fr. Opitz et Comp., 1843. 5 Bog. gr. 8.)

Auch ein *Sendschreiben* an die Gutsbesitzer in Meklenburg, Mitgetheilt von einem Landstande. Als Handschrift. (Wismar, in der Rathsbuchhandlung von H. Schmidt und v. Cossel, 1843. 8.)

Uebersicht der Einnahme und Ausgabe des Armen-Instituts der Residenzstadt Schwerin von Ostern 1840 bis dahin 1842. (Schwerin, gedruckt bei A. W. Sandmeyer, 1843. 4¼ Bog. 4.)

Verzeichniss der in Meklenburg befindlichen Vollblutspferde. *Vierzehntes* Heft. Herausgegeben unter Autorität der Committe für Meklenburgs Pferderennen. (Rostock und Schwerin, in Commission der Stillerschen Hofbuchhandlung, 1843. 9¼ Bog. gr. 8.) (Der Herausgeber dieses meklenburgischen Gestütbuches ist der Erblandmarschall Wilhelm Friederich Adolph Graf *von Hahn* auf Basedow etc.)

VII. Geschichte, Geographie, Statistik und Reisen.

Albrecht Johann August *Bartsch* (Dompredigers zu Schwerin, wie auch zweiten Secretairs des Vereins für meklenburgische Geschichte und Alterthumskunde): Jahresbericht des Vereins für meklenburgische Geschichte und Alterthumskunde, aus den Verhandlungen des Vereins herausgegeben. *Achter* Jahrgang. Auf

Digitized by Google

Kosten des Vereins. Mit einer Tafel lithographirter Abbildungen und drei in den Text gedruckten Holzschnitten. (Schwerin, gedruckt in der Hofbuchdruckerei, und in Commission der Stillerschen Hofbuchhandlung daselbst und in Rostock, 1843. gr. 8.)

Boltenhagen, wie es ist. Mit zwei Ansichten. (Wismar, in der Kunsthandlung von C. G. Gundlach, 1843.)

Dr. Carl Christoph Heinrich *Burmeister's* (Candidaten des Predigt- und Schulamtes zu Wismar, † den 22 August 1842): Beiträge zur Geschichte Europas im sechszehnten Jahrhunderte aus den Archiven der Hansestädte. (Rostock, bei J. M. Oeberg, 1843. gr. 8.)

Christian Anton Jacob *Dehn's* (Grosherzogl. PagenInformators zu Schwerin): Taschenbuch der Eisenbahnen. Nebst einer EisenbahnKarte. (Hamburg, bei Robert Kittler, 1843. 5¾ Bog. 16.)

Joachim Christian Heinrich *Diedrichs* (UniversitätsSecretairs und JustizkanzleiAdvocaten zu Rostock): Verzeichniss der Behörden, Lehrer, Institute, Beamten und Studirenden auf der Grosherzogl. Universität zu Rostock, mit ihren Wohnungen. Bei Letzteren noch die Zeit ihrer Ankunft, Geburtsort oder Vaterland und Studium. Im Wintersemester $18\frac{43}{44}$. (Rostock, gedruckt bei Adler's Erben, 1843. 11 Seiten 4.) (*Dasselbe:* Im Sommersemester 1843. Ebendas., 11 Seit. 4.)

Bernhard Friederich *Engel's* (KammerIngenieurs zu Dargun): Neueste Specialkarte vom Grosherzogthume MeklenburgSchwerin in *neuer* Auflage. In Grundlage der grossen von Schmettauschen Karte, nach dem Maassstabe von $\frac{1}{288000}$ zur natürlichen Grösse und unter Berücksichtigung der im Laufe der Zeit eingetretenen Veränderungen entworfen. (Rostock, im Verlage der J. G. Tiedemannschen Hofsteindruckerei, 1843.) (Diese auch den grössten Theil von MeklenburgStrelitz speciell und die angrenzenden Ländertheile generell umfassende, die KanalSchifffahrt, sowie die zwischen Hamburg und Berlin projectirte Eisenbahn deutlich bezeichnende Karte, ist in drei verschiedenen Ausgaben erschienen: 1) eine *gewöhnliche Ausgabe* mit genauer Bezeichnung und Colorirung des Umfangs und der Begrenzung der städtischen Besitzungen, Angabe der Amtsbezirke, Hölzung und Tannen, Bruch und Moor. 2) Einer *PrachtAusgabe*, auf welcher ausser vorbemerkter Bezeichnung und Colorirung auch noch der Umfang und die Begrenzung der Domainen, ritterschaftlichen und KlosterBesitzungen durch besondere Farben sorgfältig und schön colorirt sind. 3) Einer *WasserKarte* mit alleiniger Colorirung sämmtlicher Gewässer.)

Digitized by Google

Etat der Stadt Rostock. Februar 1843. (Rostock, gedruckt und verlegt von Fr. Behm's Erben. 3½ Bog. 8.)

Peter Friederich Rudolph *Faull's* (Grosherzogl. Geheimen-Kanzleiraths und ersten Hypothekenbewahrers zu Schwerin): Grosherzoglich MeklenburgSchwerinscher Staatskalender. 1843. *Erster* und *zweiter* Theil. (Schwerin, im Verlage der Hofbuchdruckerei. 42 Bog. 8.)

Dr. Heinrich Joachim Friederich *Francke* (OberLehrer an der grossen Stadtschule zu Wismar): Der böotische Bund. (Wismar, im Verlage der Rathsbuchhandlung von H. Schmidt und von Cossel, 1843. 2½ Bog. gr. 8.) (Ist eine Gratulationsschrift zur *funfzigjährigen* Amtsjubelfeier des Oberschulraths und Professors Dr. J. F. *Besser* in Güstrow.)

Dr. Heinrich Friederich Carl *Hanmann* (akademischer Privat-Docent und ausübender Arzt zu Rostock): Warnemünde, dessen Seebad und die Wirkung der dortigen Luft. Ein kleines Handbuch für Aerzte und Curgäste. (Rostock, im Verlage der UniversitätsBuchhandlung von G. B. Leopold, 1843. 6½ Bog. kl. 8.)

Dr. Carl Friederich Wilhelm *Hegel* (ausserordentlicher Professor der Geschichte an der Universität zu Rostock): Dante über Staat und Kirche. Ein AntrittsProgamm. (Rostock, gedruckt in der Rathsbuchhandlung von J. M. Oeberg, 1842. 7 Bog. 4.)

Heinrich Daniel Gustav *Hempel's* (PostExpediteurs zu Kleeth bei Stavenhagen) Geographisch-statistisch-historisches Handbuch des Meklenburger Landes. *Zwei* Theile. *Sechste* und *siebente* Lieferung. (Parchim und Ludwigslust, im Verlage der D. C. Hinstorffschen Hofbuchhandlung, 1843. 14 Bog. gr. 8.) (Es ist dies Werk nunmehr mit diesen erschienenen beiden Lieferungen vollendet und enthält das Ganze 57 Bog. in gr. 8.)

Dr. Johann Christian Conrad *Hofmann's* (ordentlichen Professors der Theologie an der Universität zu Rostock) Lehrbuch der Weltgeschichte für Gymnasien. *Erste* Hälfte. Die Welt vor Christo. *Zweite verbesserte* Auflage. (Nördlingen, bei Beck, 1843. 15 Bog. gr. 8.)

Georg Christian Fried. *Lisch* (Grosherzogl. Archivars und RegierungsBibliothekars zu Schwerin, wie auch Aufsehers der Grosherzogl. Alterthümer- und MünzenSammlung daselbst) Meklenburg in Bildern, redigirt und mit erläuterndem Text begleitet etc. *Zweiter* Jahrgang. (Rostock, im Verlage der J. G. Tiedemannschen Hofsteindruckerei, 1843. gr. 8.)

Ebendesselben: Jahrbücher des Vereins für meklenburgische Geschichte und Alterthumskunde, aus den Arbeiten des Vereins herausgegeben. *Achter* Jahrgang. Auf Kosten des Vereins. Mit

Digitized by Google

drei Steindrucktafeln. (Schwerin, gedruckt in der Hofbuchdruckerei, und in Commission der Stillerschen Hofbuchhandlung daselbst und zu Rostock, 1843. gr. 8.)

* A. *Mengebier's* (der Baukunst Beflissenen aus Conow, bei Eldena) Eisenbahnkarte MittelEuropa's, gezeichnet etc. (Hamburg, bei Robert Kittler, 1843.)

Meilenzeiger für die Grosherzogl. MeklenburgSchwerinschen Städte, Flecken und Aemter zum Gebrauch der von Restorffschen und anderer Karten. (Bützow, gedruckt bei Fr. Werner, und im Verlage der K. Kürschnerschen Buchhandlung in Schwerin, 1843.)

Plan der Residenzstadt Schwerin. (Auch angehängt dem Schweriner WohnungsAnzeiger.) (Schwerin, in der K. Kürschnerschen Buchhandlung, 1843.)

Rangliste der Officiere der Grosherzogl. InfanterieBrigade. (Schwerin, bei K. Kürschner, 1843.)

J. H. *Rausse's* (i. e. Heinrich Friederich *Francke's*, Forstpraktikanten zu WendischWaren) Reisescenen aus zwei Welten, oder die mit Ernst, Witz und Laune verbundenen Reisebeschreibungen und Abentheuer von und in Hamburg, Bremen und den Weststaaten der Union, nebst Beschreibung der Zustände der Union. Zur Beförderung des ReiseHumors. *Neue* Auflage. (Quedlinburg, bei Ernst, 1843. 14⅜ Bog. 8.)

Friedrich Carl Hartwig *von Restorff's* (Grosherzogl. MeklenburgSchwerinschen Hauptmanns a. D. zu Bützow) Specialkarte der Grosherzogthümer MeklenburgSchwerin und MeklenburgStrelitz, nach den zuverlässigsten Hülfsmitteln gezeichnet. Unter Revision Grosherzogl. MeklenburgSchwerinscher hoher Kammer. *Zweite aufs Neue durchgesehene und verbesserte* Auflage. Gedruckt und colorirt in dem königl. lithographischen Institute zu Berlin. (Wismar, im Verlage der H. Schmidt und von Cosselschen Rathsbuchhandlung, 1843. Gr. Roy.QueerFolio.)

Dr. Johann David Wilhelm *Sachse* (Grosherzogl. Geheimer Medicinalrath und Leibarzt zu Schwerin, Ritter etc.): Zur Feier des funfzigjährigen Bestehens des Doberaner Seebades. Mit zwei Grundrissen von Doberan und vom heiligen Damme. (Rostock und Schwerin, in Commission der Stillerschen Hofbuchhandlung, 1843.) *(Der Ertrag ist den Armen im Krankenhause am heiligen Damme bestimmt.)*

* Friederich Wilhelm *Schütz* (praktischer Wundarzt und Geburtshelfer zu Warnemünde): Das Seebad Warnemünde an der Ostsee in medicinisch-topographischer und balneotechnischer Hinsicht. (Rostock, in Commission der UniversitätsBuchhandlung von G. B. Leopold, 1843. 4⅛ Bog. gr. 8.)

Digitized by Google

Dr. Carl *Türk's* (ordentlichen Professors der Geschichte an der Universität zu Rostock) Geschichtliche Studien. *Erster* Band. *Zweite* Abtheilung. Die vereinigten Staaten von Nordamerica. (Rostock, im Verlage der UniversitätsBuchhandlung von G. B. Leopold, 1843. 11¼ Bog. gr. 8.)

Schweriner *WohnungsAnzeiger* für 1844, nebst Nachweisung der städtischen Behörden und Institute. (Schwerin, gedruckt in der Hofbuchdruckerei. gr. 8.)

VIII. Naturwissenschaft.

* Dr. Joa. Gust. *Fischer* (ordentlicher Lehrer an dem Grosherzogl. FriederichFranzGymnasium zu Parchim): Dissertatio inaugural.: Amphibiorum nudorum neurologiae specimen primum. (Berolinae, 1843. 4¾ Bog. gr. 8. mit 3 Kupfertafeln.)

Dr. Johann August Chr. *Röper's* (ordentlichen Professors der Naturgeschichte und Botanik und jetzigen Rectors der Universität zu Rostock) RectoratsProgramm: Zur Flora Meklenburgs. *Erster* Theil. (Rostock, gedruckt bei Adlers Erben, 1843. 10 Bog. gr. 8.)

Johann Christian Ludwig *Wredow's* (Predigers zu Parum, bei Wittenburg, † den 11 August 1823) Der Gartenfreund, oder vollständiger, auf Theorie und Erfahrung gegründeter Unterricht über die Behandlung des Bodens und Erziehung der Gewächse im Küchen-, Obst- und Blumengarten, in Verbindung mit dem Zimmer- und Fenstergarten, nebst einem Anhang über den Hopfenbau. *Sechste* Auflage, verbessert und vermehrt und mit einer Anweisung zur Behandlung der Pflanzen in Gewächshäusern versehen von Carl Helm (Prediger der St. PetriGemeinde in Berlin.) Mit einem allegorischen Titelkupfer und Stahlstich. (Berlin, bei C. F. Amelang, 1843. 48½ Bog. gr. 8.)

IX. Pädagogik, Schul- und Volksbücher.

Cäsar Emanuel *Frege's* (ordentlichen Lehrers an der grossen Stadtschule zu Wismar) Aufgaben über die Regeln der französischen Sprache für Anfänger. (Leipzig und Paris, bei Brockhaus et Avenarius, 1843. 4¾ Bog. gr. 8.) *Dieselben:* für Geübtere. (Ebendaselbst, 1843. 8½ Bog. gr. 8.)

Sammlung deutscher *Gedichte* zum Auswendiglernen und Declamiren. *Erster* Theil: für Kinder. *Dritte* Auflage. *Zweiter* Theil: für die unteren Classen der Bildungsanstalten. *Zweite* Auflage. (Parchim und Ludwigslust, im Verlage der D. C. Hinstorffschen Hofbuchhandlung, 1843. 6½ und 12 Bog. 8.)

Digitized by Google

Dr. Jacob *Heussi's* (Oberlehrers am Grosherzogl. Friederich-FranzGymnasium zu Parchim) Die ExperimentalPhysik, methodisch dargestellt. *Erster* Cursus: Kenntniss der Phänomene. Mit 108 in den Text eingedruckten Holzschnitten. *Zweiter* Cursus: von den physikalischen Gesetzen. Mit 6 Kupfertafeln. *Dritte vermehrte und verbesserte* Auflage. (Berlin, bei Duncker und Humblot, 1843. 8¼ und 16½ Bog. gr. 8.)

Dr. Eduard *Mätzner's* (aus Rostock) Syntax der neu-französischen Sprache. *Erster* Band. (Berlin, bei Dümmler, 1843. 28 Bog. gr. 8.)

Heinrich Friederich Wilhelm *Raabe's* (JustizkanzleiAdvocaten zu Parchim) Meklenburg. Ein Jahrbuch für alle Stände. Mit Beiträgen von David Jacob *Assur* (Privatlehrer zu Schwerin), Christian Anton Jacob *Dehn* (Grosherzogl. PagenInformator ebendas.), Johann Bernhard *Jeppe* (Grosherzogl. KammerRegistrator ebend.), Ernst Lud. August *Reinhard* (Rector der Stadtschule zu Boizenburg), J. G. C. *Ritter* (Prediger zu Vietlübbe, bei Plau), Dr. Samuel *Schnelle* (auf Buchholz) und Anderen. Herausgegeben etc. *Erster* Jahrgang 1844. Mit zwei artistischen Beilagen, darstellend Se. Königl. Hoheit den Grosherzog *Friedrich Franz II.*, und die hehre Ruhestätte seines hochseligen Vaters, die HeiligenBlutsCapelle im Schweriner Dome. (Parchim und Ludwigslust, im Verlage der D. C. Hinstorffschen Hofbuchhandlung. 12 Bog. 8.)

* H. *Stypmann's* (Schullehrers zu Rostock) Ausführliche Anweisung zum Lese- und SchreibUnterrichte, in Verbindung mit der Orthographie. Mit zwei lithographirten Tabellen. (Rostock, im Verlage der UniversitätsBuchhandlung von G. B. Leopold, 1843. 8.)

Verhandlungen des Vereins norddeutscher Schulmänner zu Wismar 1841. Besorgt von Eduard Theodor *Haupt* (ordentlichem Lehrer an der grossen Stadtschule zu Wismar). (Schleswig, bei Bruhn, 1843. 2½ Bog. gr. 8.)

Verhandlungen des Vereins norddeutscher Schulmänner zu Schleswig 1842. Besorgt von Eduard Th. *Haupt* und Dr. Friedrich Theodor *Nölting* (ordentlichen Lehrern an der grossen Stadtschule zu Wismar). (Schleswig, bei Bruhn, 1843. 4 Bog. gr. 8.)

Allgemeines meklenburgisches *Volksbuch* auf das Jahr 1844. Mit dem Kalender für 1844 und dem wohlgetroffenen, eigends im Königl. lithographischen Institute zu Berlin verfertigten Portrait Sr. Königl. Hoheit des jetzt regierenden Grosherzogs *Friedrich Franz*, so wie einer Lithographie, das Gefecht der Meklenburger bei Sehstädt und Osterade darstellend. *Zehnter* Jahrgang. (Wismar, im Verlage der H. Schmidt und von Cosselschen Rathsbuchhandlung. 8.)

Digitized by Google

Der *Volksfreund*, oder Stadt und Land. Ein gemeinnütziges Wochenblatt. *Fünfter* Jahrgang. (Bützow, gedruckt und verlegt von Fr. Werner, 1843. Wöchentlich 2 halbe Bogen gr. 4.)

X. Vaterländische Schulschriften.

Dr. Gottlob Ludwig Ernst *Bachmann's* (Directors der grossen Stadtschule zu Rostock und ordentlichen Professors der klassischen Literatur an der Universität daselbst): Programm zu den öffentlichen Prüfungen der Schüler der grossen Stadtschule und der Bürgerschule zu Rostock am 6 und 7 April 1843, enthaltend: I. Drei Reden zur Eröffnung der Prüfungsfeierlichkeiten der Jahre 1837, 1838 und 1840, vom Herausgeber, und im Anhange: II. Schulnachrichten, nebst einem Lectionsplan für das folgende Schuljahr. (Rostock, gedruckt bei Adlers Erben, 1843. 4.)

Dr. Johann Friedrich *Besser's* (Grosherzogl. Oberschulraths, Professors und Directors der Domschule zu Güstrow): Güstrowsche Schulschriften. *Zehntes* Stück. (Güstrow, gedruckt bei H. H. L. Eberts Erben, 1843. 8.)

Dr. Carl Ferdinand *Crain's* (Grosherzogl. Professors und Rectors der grossen Stadtschule zu Wismar): Einladungsschrift zu der öffentlichen Prüfung der Schüler der gr. Stadtschule, so wie zur Anhörung der Redeübungen etc. Inhalt: I. Ueber den genetischen Zusammenhang des Aoristus II. mit dem Perfectum II. der griechischen Sprache, vom ordentl. Lehrer Dr. Friedr. Theodor *Nölting*. II. Schulnachrichten, nebst dem Lehrplan. (Wismar, gedruckt in der Rathsbuchdruckerei von J. W. G. Oesten's Wittwe. 1843. 4.)

Dritter *Jahresbericht* über die Freischule für arme Mädchen in Schwerin. (Schwerin, im April 1843. ¼ Bog. 8.)

Index lectionum in Academia Rostochiensi *semestri aestivo* Anni MDCCCXLIII. a die XXIV. M. Aprilis publicé privatimque habendarum. Praemissa est Disputatio de Adimanto, patriae suae proditore. (Rostochii, literis Adlerianis, 1843. 1½ Bog. 4.) (Verfasser des auf dem Titel erwähnten Vorwortes ist der Professor der alten Literatur Dr. Franz Volkmar *Fritzsche*.)

Index lectionum in Academia Rostochiensi *semestri hiberno* Anni MDCCCXLIII—XLIV. a die XX. M. Octobris publice privatimque habendarum. Praemissa est Disputatio de Deo ex machina (vom Professor Dr. Franz Volkmar *Fritzsche*). (Rostochii, literis Adlerianis, 1843. 2¼ Bog. gr. 4.)

Dr. Friedrich Carl *Wex* (Directors des Gymnasium Fridericianum zu Schwerin): Einladungsschrift zur öffentlichen Prüfung der Schüler des Gymnasium Fridericianum, welche am 28 und 29 Sept. gehalten werden soll. — Inhalt: Ueber das ballistische Pro-

Digitized by Google

blem. Eine Abhandlung vom Oberlehrer Dr. Martin Christ. *Dippe*. II. Schulnachrichten von Michaelis 1842 bis dahin 1843. (Schwerin, gedruckt in der Hofbuchdruckerei, 1843. 4¼ Bog. gr. 4.)

Dr. Johannes Christian Wilhelm *Zehlicke* (Director des FriederichFranzGymnasiums zu Parchim): Der Schulschriften des Grosherzoglichen FriederichFranzGymnasiums zu Parchim neuen Folge *drittes* Heft. — Inhalt: I. Ueber moderne Schulgrammatik, vom Oberlehrer Adolph Gottfried Erhard *Steffenhagen*. II. Schulnachrichten. (Parchim, gedruckt in der Hofbuchdruckerei von F. J. Zimmermann's Erben, 1843. 14⅛ Bog. 8.)

XI. Schöne Wissenschaften und Künste.

Meklenburgisches *Album*. 1843. Gedichte. Herausgegeben von Gustav Adolph Wilh. *Lierow* (Prediger zu Lohmen), John *Brinckman* (Hauslehrer zu Rey) und David *Russa* (i. e. Jacob David *Assur*, Privatgelehrten zu Schwerin). (Rostock, gedruckt bei Adlers Erben, und in Commission der UniversitätsBuchhandlung von G. B. Leopold daselbst, 1843. 14 Bog. gr. 16.) *(Der Reinertrag ist zum Besten der in Hamburg Abgebrannten bestimmt.)*

Diederich Georg *Babst's* (NiedergerichtsProcurators und Secretairs des zweiten bürgerschaftlichen Quartiers zu Rostock, † den 21 April 1800): Plattdeutsche Gedichte. — *Auch unter dem Titel:* „Allerhand schnaksche Saken tum Tiedverdriew, awers Wahrheeten, ümm sick meeto speegeln in unse Modersprak". Im Auszuge aufs Neue herausgegeben. (Rostock und Schwerin, im Verlage der Stiller'schen Hofbuchhandlung, 1843. 20 B. 16.) (Selbige erschienen zuerst in den Jahren 1788 bis 1790 in drei Bänden unter obigem Titel, auch wurde von dem Sohne des Verfassers im Jahre 1812 ein Auszug dieser Gedichte veranstaltet.)

Die Aufführung der geistlichen *Concerte* des vierten norddeutschen Musikfestes in der St. Marienkirche zu Rostock. Nebst einer Darstellung des Innern der Marienkirche. Nach der Natur gezeichnet und lithographirt. (Rostock, im Verlage der J. G. Tiedemannschen Hofsteindruckerei, 1843. ½ B. RoyalPapier.)

* Heinrich *Erdtmann's* (aus Waren, jetzt zu Lübeck): Sammlung komischer und humoristischer Gedichte, nebst einem Anhange, enthaltend: Anekdoten, Schnurren und Einfälle. Gesammlet und herausgegeben etc. (Waren, in der Buchhandlung von E. W. Kaibel. 1843. 8.)

* Eduard *Köhler's* (Grosherzogl. HofOpernsängers zu Schwerin) StändchenGedicht von Rückert für eine Sopranstimme mit Begleitung des Pianoforte, componirt und dem Fräulein Louise *Schlegel* gewidmet. (Lübeck, im Verlage der Musikalienhandlung von F. W. Kaibel. 1843. 1 Bog. Hoch-Folio.)

Digitized by Google

*C. *Lange's* (Mitgliedes des Grosherzogl. Hoftheaters zu Schwerin): TheaterAnekdoten. Gesammelt etc. Mit einer Lithographie. (Schwerin, gedruckt bei A. W. Sandmeyer, 1843. 11½ Bog. 8.)

Friedrich Leopold *von Plessen's* (zu Rostock): JagdPolka. Opus 49. (Rostock und Schwerin, in Commission der Stiller'schen Hofbuchhandlung, 1843.)

Ebendesselben: Erinnerung an die erste Liebe. Walzer. Opus 50. Dresden, bei Meser.

Ebendesselben: Parademarsch. Op. 51.

Ebendesselben: Jugendlust. Walzer. Op. 52.

Ebendesselben: Die Frühlingsboten. Walzer. Op. 53.

Ebendesselben: Des Soldaten HeirathsGedanken. Lied. Op. 54.

Ebendesselben: vier Lieder. Op. 55.

Früher sind bereits von demselben Componisten erschienen:

Nordlandslust. Walzer. Op. 41.
Die weisse Rose. Lied. Op. 42.
TraumBilder. Walzer. Op. 43.
Die Humoristen. Walzer. Op. 44.
Erinnerung schöner Stunden. Walzer. Op. 45.
Vier Mazurs. Op. 46.
Erinnerungen an die Heimath. Walzer. Op. 47.
MarienWalzer. Op. 48.

David *Russa* (i. e. David Jacob *Assur*, Privatgelehrter zu Schwerin): Der räthselhafte Fremde, oder der Scheintod. Novelle. (Leipzig, bei L. Schreck, 1843. 22 Bog. 8.)

Scene aus dem literarischen Leben und Treiben der modernen Gesellschaft. Federzeichnung von ***. *Erste* und *zweite* Auflage. (Schwerin, in Commission der K. Kürschner'schen Buchhandlung, 1843. Querfolio.)

Dr. Theodor *Timm's* (Collaborators am Grosherzogl. Friederich-Franz-Gymnasium zu Parchim): Liederbuch für Turner. *Erste* und *zweite* Ausgabe. (Parchim und Ludwigslust, im Verlage der D. C. Hinstorff'schen Hofbuchhandlung, 1843. 3 und 6 Bog. 16.)

* Ferdinand *Walliser's* (Mitglied des Grosherzogl. Hoftheaters zu Schwerin): Leid und Lust. Erinnerung an das Jahr 1842. Walzer für das Pianoforte componirt. (Schwerin, im Verlage der K. Kürschnerschen Buchhandlung, 1843. Gr. Querfolio.)

* Hans Carl Friedr. *Wolff's* (Predigers zu Benthen und Weisin); Metrische Uebersetzung des zweiten Gesanges der Aeneide. (Güstrow, 1843. 8.) Dem Herrn Oberschulrathe und Professor Dr. J. F. *Besser* in Güstrow zu seinem goldenen AmtsJubelfeste am 20 April 1843 gewidmet.)

Digitized by Google

XII. Landbau, Hauswirthschaft und Gewerbe.

Erster *Jahresbericht* des GewerbeVereins in und für Schwerin. (Schwerin, den 9 Mai 1843. 1½ Bog. gr. 4.)

Heinrich J. L. *Karsten's* (Präpositus und Predigers zu Vilz, bei Tessin, wie auch GeneralSecretairs des meklenburgischen patriotischen Vereins): Neue Annalen der meklenburgischen Landwirthschaftsgesellschaft. *27ster* Jahrgang. — *Auch unter dem Titel:* Landwirthschaftliche Annalen des meklenburgischen patriotischen Vereins. *21ster* Jahrgang. (Rostock, im Verlage bei J. M. Oeberg, 1843. gr. 8.) (Der Jahrgang in 6 Doppelheften, mit Tabellen und Abbildungen, circa 50 Bog. stark.)

Die *Meklenburger Küche.* Neuestes, vollständiges und auf wirkliche Erfahrung gegründetes Kochbuch für Hausfrauen und Köchinnen von Amalie S.....g. Nebst *Küchenzettelbuch* für einen guten bürgerlichen Mittagstisch, nebst Fest- und Abendessen auf alle Tage des Jahres. (Hamburg und Altona, im Verlage der Buchhandlung in St. Pauli, 1843. 30 Bog. 8.)

Dr. Alexander *von Lengerke's* (früher Rittergutsbesitzers auf Wisch, bei Wismar, jetzigen Herzogl. braunschweigschen Oeconomieraths und Professors der Landwirthschaft am Collegio Carolino zu Braunschweig): Anleitung zum praktischen Wiesenbau. Mit besonderer Berücksichtigung des Zustandes und der Bedürfnisse der norddeutschen, namentlich der *Meklenburgischen* Wiesenwirthschaft. *Zweite verbesserte und vermehrte Auflage.* Mit 8 lithographirten Tafeln. (Prag, bei Calve, 1843. 26 Bog. gr. 8.)

Der *Schifferfreund.* Ein Rathgeber für Seefahrende und die es werden wollen. Herausgegeben von J. P. N., ehemaligen Schiffscapitain und Navigationslehrer. *Neue vermehrte und verbesserte* Auflage. (Rostock, bei J. M. Oeberg, 1843. 8.)

Peter Joachim Dietrich Carl *Susemihl* (Grosherzogl. Landbaumeister zu Bützow): Der Senkbrunnen von Felsen, oder über die Anlage der Brunnen, sowohl in den Städten als auf dem Lande, wie auch über die Pumpen der einfachsten Art und über die artesischen Brunnen. Eine Schrift für Brunnenmacher und für Alle, die, ohne gründliche Kenntnisse von Brunnenarbeiten zu besitzen, solche Ausführungen übernehmen und mit Sicherheit zu Stande bringen wollen. Nach gemachten Erfahrungen. Mit drei lithographirten Tafeln. (Bützow, gedruckt bei Fr. Werner, und im Verlage der K. Kürschnerschen Buchhandlung in Schwerin, 1843. 7¼ Bog. 8.)

Warensches Wochenblatt. *Dritter* Jahrgang. (Waren, gedruckt und verlegt von C. Bätke, und in Commission der E. W. Kaibelschen Buchhandlung daselbst, 1843. Wöchentlich 1 B. 4.)

Digitized by Google

XIII. Freimaurerei.

Kalender für die ProvinzialLoge von Meklenburg und die zu ihrem Sprengel gehörigen Logen für 1843. 17ter Jahrgang. (Parchim und Ludwigslust, in der D. C. Hinstorffschen Hofbuchhandlung. Kl. 8.)

XIV. Vermischte Schriften.

Boizenburger Wochenblatt. *Dritter* Jahrgang. (Boizenburg, gedruckt und verlegt von Fr. Weigel, 1843. Wöchentlich 2 Nrn. 4.) (Enthaltend: Erzählungen, Gedichte, Aphorismen, Charaden, Miscellen, so wie auch alle Arten von in- und ausländischen Ankündigungen, Kornpreise, Geldcourse u. s. w.)

Güstrowsches gemeinnütziges Wochenblatt. 27ster Jahrgang (Güstrow, im Verlage von H. H. L. Eberts Erben, 1843. Wöchentlich 1 Nr. mit und ohne Beilagen. gr. 4.)

Wöchentliche *Rostocksche* Nachrichten und Anzeigen. (Rostock, im Verlage von J. M. Oeberg, 1843. Wöchentlich 1 Nr. 4to.)

Unterthänigste Beschwerdeführung des Doctoris Juris Friedrich Heinrich *Schröder* zu Schwerin wegen — sehr gesteigerter Weise verweigerter Justizpflege etc. etc. An die hohe deutsche Bundesversammlung zu Frankfurt am Main. (Strasburg, gedruckt bei G. L. Schuler, 1843. 2¾ Bog. gr. 8.)

Friederich Ludwig *Schweden's* (JustizkanzleiAdvocaten zu Schwerin.) Freimüthiges Abendblatt. 25ster Jahrgang. Nr. 1253 bis 1304. (Schwerin, gedruckt bei A. W. Sandmeyer, und im Verlage von J. C. H. Bärensprung's Erben, 1843. 65¼ Bog. gr. 4to.)

Nachtrag,

die MeklenburgStrelitzsche Literatur betreffend.

ad I. *Bericht* an alle Mitglieder und Freunde des MeklenburgStrelitzischen Vereins zur Unterstützung hülfsbedürftiger protestantischen Gemeinden. (NeuStrelitz, gedruckt in der Hofbuchdruckerei, 1843. 4to.)

* Friederich *Eberhard* (Candidat des PredigtAmtes zu Kuhblanck): Ueber die Benennung der *Menschensohn,* welche sich Jesus im Neuen Testamente beilegt. Ein Versuch zur Erklärung derselben. (NeuBrandenburg, bei C. Brünslow, 1843. 2¾ Bog. 8.) (Ist eine Sassesche Stipendiatenschrift.)

ad II. Dr. Peter Ludwig Christian *von Kobbe* (Privatgelehrter auf dem Domhofe bei Ratzeburg): Der Criminalprozess wider den zum Tode verurtheilten Joachim Heinrich Ramcke und meine

Digitized by Google

Intervention. (Schwerin, in Commission der K. Kürschnerschen Buchhandlung, 1843. 8.)

ad III. Dr. Julius *Hesse's* (aus NeuBrandenburg, jetzt zu Berlin) Erfahrungen und Beobachtungen über die Anwendung des magneto-electrischen RotationsApparates in verschiedenen Krankheiten. Gesammelt etc. (NeuBrandenburg und Friedland, im Verlage bei Gustav Barnewitz, 1843. 16¼ Bog. gr. 8.)

Dr. Adolph Carl Wilhelm *Richter* (ausübender Arzt zu Woldegk): Dr. Schoenlein und sein Verhältniss zur neuern Heilkunde mit Berücksichtigung seiner Gegner dargestellt. (Berlin, bei Hirschwaldt, 1843. 13¼ Bog. gr. 8.)

ad VI. * *von RodbertusJagetzow* (in MeklenburgStrelitz.) Zur Erkenntniss unserer staatswirthschaftlichen Zustände. *Erstes* Heft. Fünf Theoreme. (NeuBrandenburg und Friedland, im Verlage bei G. Barnewitz, 1843. 11½ Bog. gr. 8.)

* C. *Roever's* (Postschreibers zu NeuBrandenburg) Courstabellen der Meklenburgischen fahrenden Posten, nebst Bestimmungen über die Beförderung der Extraposten und Couriere. (NeuBrandenburg, im Selbstverlage des Verfassers, 1844. 4 Bog. 4to.)

ad VII. M. Carl *Genzken's* (Grosherzogl. Consistorialraths und Domprobsten zu Ratzeburg) Kurzer Abriss von dem Leben und Wirken des Erzbischofs Wallin. (Lüneburg, im Verlage bei Herold und Wahlstab, 1843. 2 Bog. gr. 8.)

Franz Ludwig Rudolph *Schröder's* (Grosherzogl. Regierungs-Secretairs zu NeuStrelitz) Grosherzogl. MeklenburgStrelitzscher StaatsKalender auf das Jahr 1843. Mit Grosherzogl. Privilegium. (NeuStrelitz, im Verlage des Hofbuchbinders Gottlieb Fried. Spalding. 20 Bog. 8 mit 2 Tabellen.)

ad VIII. Ernst *von Berg's* (Rittergutsbesitzers auf Neuenkirchen und Louisenhof) Vollständiger Bericht über einige bei verschiedenen Pflanzen beobachtete Ausartungen, mit Erklärungsversuchen. Aus dem practischen Wochenblatte für Landwirthschaft etc. besonders abgedruckt. Mit einer Kupfertafel. (NeuBrandenburg, im Verlage bei Carl Brünslow, 1843. 2 Bog. gr. 4to.)

ad X. Christian Ludwig Enoch *Zander's* (Grosherzogl. Professors und Conrectors an der DomSchule zu Ratzeburg) Abhandlung: De vigilibus romanis. (Ratzeburgii, 1843.) Ist eine Gratulationsschrift zur funfzigjährigen Amtsjubelfeier des Oberschulraths und Professors Dr. J. F. *Besser* in Güstrow.)

ad XI. Adolph *Glassbrenner's* (Privatgelehrten zu NeuStrelitz.) Deutsches Liederbuch. Eine Auswahl von etc. *Dritte vermehrte* Auflage. (Berlin, in der Plahnschen Buchhandlung, 1843. 16to.)

Digitized by Google

Paul *Hellmuth's* (i. e. Johann Heinrich Ludwig *Fischer's*, ersten Predigers zu Schönberg im Fürstenthum Ratzeburg) Kampf und Frieden. Erzählungen. (Altona, bei Hammerich, 1843. 22¼ Bog. 8.)

Carl Ludwig *von Oertzen's* (Grosherzogl. Kammerherrn und Justizraths zu NeuStrelitz.) Aminens Lied aus Bulwer's Eroberung von Granada, mit Begleitung des Pianoforte und Violoncello. (NeuStrelitz, in der L. Dümmlerschen Hofbuchhandlung, 1843.)

Ebenderselbe; Das Hochgericht zu Mantua. Für das Pianoforte componirt. (NeuStrelitz, in der L. Dümmlerschen Hofbuchhandlung, 1843.)

Charles *Voss* (Musiklehrers zu NeuStrelitz) Deux Rondinos brillants. Opus 33. (Leipzig, bei Breitkopf und Härtel, 1843.)

Ebendesselben: Klänge aus der Ferne. Romanze für's Piano. Opus 45. (Berlin, bei Bote und Bock, 1843.)

ad XII. Wilhelm Chr. L. *Mussehl's* (Prediger's zu Kotelow, bei Friedland) Practisches Wochenblatt des Neuesten und Wissenswürdigsten für Landwirthschaft, Gartenbau, Hauswirthschaft und Handel in landwirthschaftlichen Producten. Eine oeconomisch-technische Zeitung. *Achter* Jahrgang. Mit vielen in den Text gedruckten erläuternden Abbildungen. (NeuBrandenburg, bei Carl Brünslow. 1843. 52 Bog. gr. 4to.)

Jacob Friederich *Roloff* (Lehrer an der Realschule zu NeuStrelitz): Die technische Chemie. Grundriss für Lehranstalten und Freunde der Naturwissenschaft, zum Selbstunterrichte für Gewerbtreibende, Fabricanten, Landwirthe etc. und zum Gebrauch für populäre Vorlesungen. Allgemein fasslich bearbeitet. *Erster* Theil: Die anorganische Chemie. Mit einer Figurentafel und zwei Tabellen. (NeuStrelitz, im Verlage bei G. F. Spalding, und in Commission bei Fleischer in Leipzig, 1843. 15 Bog. 8.)

ad XIV. Wöchentliche *Anzeigen* für das Fürstenthum Ratzeburg. Mit einer officiellen Beilage. (Schönberg, gedruckt und verlegt von L. Bicker, 1843. Wöchentlich 1 Nr. 4to.)

Recapitulation.

(In alphabetischer Folge.)

ArzneiGelehrsamkeit und deren Hülfswissenschaften . .	9
Freimaurerei	1
Geschichte, Geographie, Statistik und Reisen . . .	25
Landbau, Hauswirthschaft und Gewerbe	7
Mathematik und Arithmetik	5
Naturwissenschaft	3
Pädagogik, Schul- und Volksbücher	10

Digitized by Google

Philosophie	1
Rechtsgelehrsamkeit	8
Schöne Wissenschaften und Künste	25
Staatswissenschaft und Staatswirthschaft	15
Theologie, Erbauungsschriften und Predigten	22
Vaterländische Schulschriften	8
Vermischte Schriften	5
MeklenburgStrelitzische Schriften	20
Zusammen	164

Nachtrag

zur Literatur der beiden Grosherzogthümer Meklenburg des Jahres 1842.

Gedichte. Drei Abtheilungen: Psyche. — LiederTräume und Trümmer. — Nachlese. — *Auch unter dem Titel:* Sammlung von Gedichten. (Wismar, in Commission der H. Schmidt und v. Cosselschen Rathsbuchhandlung, 1842. 14½ Bog. 8.)

Dr. Hermann *Karsten's* (ordentlichen Professors der Mathematik und Physik an der Universität zu Rostock) Kleiner astronomischer Almanach auf das Jahr 1843. *Vierter* Jahrgang. Vorzüglich zum Gebrauch der Seeleute. (Rostock, im Verlage bei J. M. Oeberg. 5 Bog. 8.)

* Gustav Adolph Wilhelm *Lierow's* (Predigers zu Lohmen, bei Goldberg) Lyrische Gedichte. (Rostock, in der Universitäts-Buchhandlung von G. B. Leopold, 1842. 15 Bog. 8.)

* Heinrich *Pfitzner's* (Cantors zu Friedland) Kritische Bemerkungen zu Tacitus Agricola. Beleuchtung der „Beiträge zur Kritik und Erläuterung von Tacitus Agricola", von Dr. F. C. Wex. (NeuBrandenburg, bei Carl Brünslow, 1842. 4¼ Bog. gr. 4.)

Dr. Samuel *Schnelle's* (Rittergutsbesitzers auf Buchholz, bei Brüel) Kurzer Bericht über die von einigen Rittergutsbesitzern bürgerlichen Standes in Meklenburg zur Wahrung gefährdeter Rechte gethanen Vorschritte. (Rostock, 1842.)

Dr. Rob. *Unger's* (Directors des Gymnasiums zu Friedland) Electa critica. (Friedland, im Verlage bei Gustav Barnewitz, 1842. 3¾ Bog. gr. 8.)

Dr. Guil. *Wulff* (Collaborators am Gymnasium zu NeuBrandenburg, † im Jahre 1843) De primo inter Romanos et Carthaginenses foedere. (NeuBrandenburgi, apud C. Brünslow, 1842. 2¾ Bog. 4.)

Digitized by Google

Vierter Anhang.

Alphabetisches Register

der

im Staatskalender für das Jahr 1844

von pag. 6 bis 9 und von pag. 12 bis 272

aufgeführten Namen.

A.

Aarons, Adv., 87, 173.
Abel, Zöllner, 79.
Abesser, Registr., 18.
— Cop., 18.
Abs, Feuerw., 20.
Achilles, HZeichner, 25.
Ackermann, Rentschr., 7, 135.
— OAGRath, 80.
— Crim.Rath, 92.
— Semin.Lehrer, 189, 202.
Adermann, BauConduct., 219.
Adler, HolzV., 57.
Ahlefeldt, ChGEinnehm., 218.
Ahlers, Adv., 92, 130.
Ahlert, ThS., 70.
Ahlgreen, HausKoch, 21.
Ahrend, DGEinnehm., 66.
Ahrens, LRtmstr., 7, 36, 131.
— Schl.Bleich., 23.
— PCommiss., 61.
— St.Einnehm., 68, 77.
— Ger.Rath, 82, 101, 102, 106, 122, 130, 199, 230, 257, 269.
— Gew.Secr., 129, 258.
— Org., 167.
— Org., 168, 250.
— StallBed., 179.
— Org., 187.
— Bäcker, 202.
— StadtSecr., 264.
Alban, Past., 156.
Albrand, Past., 150.
— Arzt, 236, 248.
Albrecht, HMech., 24, 178.
— HFischl., 28.
— HZimmerm., 28.
— Stat.Jäger, 52.
— ElbZollRev., 65, 66.
— Aufseh., 211.
— Chir., 244.
Algenstädt, Rect., 188.
Allerding, Först., 56.
Allers, Cant., 167, 183.
Allmer, Pmstr., 62, 74.
Altmann, Rathm., 268.
Altmüller, Org., 184.
Altvater, Rathm., 264.
Amelong, HBürst.Bind., 25.
Ammon, Gard.Dien., 19.
v. Amsberg, SLieut., 137.
Anders, Kaufm., 223.
Andersen, St.Access., 70, 79.
Andrä, Past., 154.
Angerstein, Holzw., 54.
— Zölln., 79.
Anschütz, Lehr., 203.
Anthon, LReit., 48.
— Cant., 186.
Apel, Chir., 242.
Arends, Registr., 18.
— HHutm., 26.

Digitized by Google

Arendt, Org., 168.
v. Arenstorf, Convent., 192.
— Convent., 192.
— — 194.
Armster, AReg., 47.
Arndt, Kanzell., 85.
v. Arnim, Convent., 192.
— Convent., 195.
Arnold, DGEinnehm., 66, 79.
Ascheberg, Th.Arzt, 242.
Asmus, Koch, 32.
— HolzV., 60.
Au, Org., 168.
Augustin, Past., 155.
Ave, Kirch.Vorst., 169.

B.

Baarck, Vorreit., 30.
Baas, Zölln., 79.
Baase, Bratenmeist., 22.
Babst, Notar, 129, 167.
Bachmann, Prof., 176, 183.
Bade, Pol.Dien., 47.
— StadtSecr., 94, 110, 121, 125, 261.
— Org., 168.
— Lehr., 182.
— — 201.
— — 201.
— Provis., 207.
— Küster, 211.
Badestein, Lehr., 186.
Baeder, Adv., 90, 129.
Baerbalck, Först., 57.
Baerens, Först., 53.
— Först., 55, 227.
Baerensprung, HBuchdr., 24, 173, 250.
Baetcke, Buchdr., 251.
Baguhl, LReit., 48.
Bahl, AAud., 45, 83, 126.
— ASecr., 45, 126.
— Mühl.Schr., 74.
Bahlmann, Apoth., 237.
Bahrdt, Org., 168.
Bahrt, Adv., 92, 130.
Balck, Amtm., 43, 214.
— LReit., 48.
— Adv., 89, 96, 97, 111, 114, 126.
— Rect., 186.
Balje, LGest.Kn., 13.
— Kutsch., 30.
Ballhorn, Past., 158.
Bandt, St.Einnehm., 67.
— Lehr., 184.
Bannier, Ger.Dien., 47.
— HolzV., 53.
— StrandAufs., 75.
— Notar, 130.
— Stadtspr., 263.
Barca, HofBauInsp., 26.
— PostAccess., 62.
Bard, Past., 151.
— Past., 151.
Barkey, Vorsteh., 172.
Barkow, Amtshauptm., 46.
Barnekow, Gart.Kn., 23.
v. Barner, Convent., 194.
— Convent., 194.
— — 196.
— Maj., 221.
Barnewitz, Past., 154.
v. Barsse, HofDame, 33.
— Pensionist., 193.
Bartels, Speisemeist., 210.
— Arzt, 231, 243.
Barten, Pedell, 82.
Bartning, Baurath, 39.
— OPADir., 61, 251.
— Adv., 82, 131, 205, 251, 264.
Bartsch; St.Einnehm., 70.
— Bat.Chir., 136.
— Past., 160, 171, 205, 250.
— Cand., 163, 204.
— KreisPhys., 231, 233, 234, 248.
Baselow, Hafenmeist., 259.
Bass, StadtSecr., 97, 122, 268.
Basse, Consul, 8.
Gr. v. Bassewitz, Kammerh., 14.
v. Bassewitz, K.u.J.Junk., 17, 18.
Gräf. v. Bassewitz, OHMeist., 31.
v. Bassewitz, Reg.Rath, 34.
— AMArb., 44.
— OAGRath, 80, 204.
— OberstLieut., 99, 119, 254, 255.
— Capt., 137.
— SLieut., 139.
— SLieut., 139.
Bassewitz, Cand., 164.
v. Bassewitz, Convent., 191.
— Convent., 191.
— — 191.
— — 192.
— — 193.
— — 196.
— — 196.
Bastian, Lakai, 32.

Digitized by Google

Bastian, LReit. 48.
v. Bastian, Just.Rath, 88, 202.
Bauch, Past., 150.
— Past., 158.
Bauer, HSchust., 27.
— Adv., 89, 129, 255.
— Past., 149.
— Past., 149.
— Cand., 164.
— Cand., 164.
— Bürgerm., 226, 258.
— StadtSecr., 261.
Bauermeister, Prof., 174, 175, 179.
Baustian, HLakai, 19.
Becker, GMed.Rath, 18, 240, 249.
— VorReit., 30.
— AAuditor, 43, 90, 126.
— SteuerAufs., 68.
— Adv., 88.
— Adv., 89, 105, 222.
— Dir. Minist., 146. 161, 183, 203.
— Cand., 165.
— Cand., 165.
— Prof., 174, 175, 176, 179, 180, 202, 204, 222, 230, 231.
— Rathm., 216, 269.
— Arzt, 233, 247.
— Arzt, 243, 247.
Beckmann, ZimmerMädch., 21.
— HGlaser, 25.
— Zölln., 77.
— Past., 151.
— Past., 153.
— HülfsPred., 162.
— Aufseh., 202.
Beese, Packbote, 62.
— DGEinnehm., 66.
— Ch.GEinnehm., 219.
Beetz, Reg.Registr., 34.
Behendig, Adv., 91.
Behlendorf, MühlenSchr., 68.
Behm, HolzW., 58.
— HolzW., 60.
— Adv., 90, 227, 228.
— Cand., 165.
— Buchdr., 180, 250, 251.
— Cantor, 186.
— Convent., 196.
— — 196.
— — 197.
Behncke, HBauschr., 24.
— HMaur., 26.
— HTischl., 27, 205, 222.
— LBmstr., 40.
Behncke, BauCond., 40, 171.
— Zollpächt., 79.
— Rathm., 93, 109, 122, 266.
— BauAufseh., 171.
— Cant., 184.
— Protoc., 264.
— Stadtwachtmstr., 264.
v. Behr, Forstmstr., 17, 50, 214.
Behr, AReg., 43, 65, 69.
v. Behr, OForstmstr., 50, 52.
— Gutsbesitzer, 98, 116.
— Convent., 193.
— — 193.
— — 193.
— — 195.
— Gutsbesitz., 213, 221, 256.
— Maj., 220.
Behrbohm, Reg.Kanzell., 6, 35.
Behrend, Arzt, 173, 243.
Behrens, LGest.Kn., 13.
— D.G.Einnehm., 60.
— Adv., 83, 125.
— Küch.Mstr., 125, 168, 190.
— Notar, 130.
— Past., 161.
— Arzt, 236.
— Chir., 241, 242, 248, 258.
Behrmann, LGest.K., 13.
— StadtSecr., 121, 262.
Beissner, Intend., 23, 32.
Beister, Act., 122.
Belitz, AReg., 45.
— Rathm., 86, 128, 268.
— Cand., 165.
— — 165.
— Rect., 184.
— Arzt, 246.
v. Below-Tarnow, AAud., 42.
— Rittmstr., 139.
— Convent., 191.
Belz, Org., 167.
— Lehr., 185.
— Cant., 185.
— Org., 185.
Benatsky, LeibJäg., 33.
Bencard, Rathsh., 89. 195, 213, 219, 258.
Benecke, HülfsPred., 162.
Benedix, Lehr., 186.
Benefeld, Arzt, 241.
Benemann, JKanzell., 82.
de Bengoechea, Cons., 8.
Benque, Lehr., 189.
Benthien, LGest.K., 13.

Digitized by Google

Benthien, TorfMstr., 59.
— Rect., 188.
Berend, HolzW., 194.
— Apoth., 244.
Berg, HolzV., 59.
— Präp., 147, 160.
— Past., 148.
v. Berg., Convent., 197.
Bergau, HGlaser, 25.
Bergemann, OPADirect., 63.
Berger, HKorbMach., 26.
— St.Aufseh., 73.
— StadtMus., 252.
— StadtWäg., 269.
Berghausen, KammerLakai, 19.
— Laufer, 19.
— HLakai, 19.
— Küchenschr., 22.
Bergmann, AHausvoigt, 48.
— Ger.Dien., 49.
— AMusik., 251.
Bergner, Past., 161.
Berkhausen, Ger.Secr., 115, 170.
Berlin, Post.Cond., 63.
— Gutsbes., 227.
— ThierArzt, 240.
Bernard, Chir., 235.
Berner, WaschMädch., 23.
— Adv., 82.
— Cand., 162.
— Cand., 164.
— Lehrer., 205.
Bernicke, Notar., 75, 129.
Bernien, Bürgerm., 216, 264.
Bernin, Zölln., 78, 218.
v. Bernstorf, Kammerherr, 14.
Gr. v. Bernstorf, Kammerherr, 15.
v. Bernstorf, AVerwalt., 17, 45, 209, 211, 214.
— Pr.Lieut., 138.
Gräf. v. Bernstorf, Convent., 192.
v. Bernstorf, Convent., 195.
Berringer, Nadl., 202.
Bertram, Unt.Först., 57.
Beselin, Adv., 76, 89, 195.
Besser, AAud., 45, 87.
— OSchulR., 181.
Betcke, Arzt, 239.
Beust, Past., 160.
Beutell, Past., 159.
Beutin, Revis.Geh., 7.
Beutler, Past., 160, 205.
Beyer, Mühlschr., 72.
— Auditeur, 83, 127, 141.
Beyer, Adv., 83, 128.
— Oecon., 189.
— Lehr., 205.
Biebow, Rathm., 170, 262.
— Cass.Schr., 262.
Bielefeld, HBäcker, 25.
— Zölln., 78.
Bierstedt, Notar, 132.
— Past., 151.
— Rathm., 217, 268.
— StadtMus., 201, 252.
Biesterfeld, Consul, 9.
v. Bilguer, Pr.Lieut., 135.
— Oberst, 142.
Billenberg, Rect., 184.
Binder, CasseBerechn., 263.
Birkenstädt, Präp., 147, 154.
— Past., 149.
— Past., 154.
— Past., 154.
— Past., 157.
Bischof, Org., 168.
Blanck, Adv., 91, 130.
Blanckenberg, AVerw., 12.
— Ger.Rath, 142, 210.
Blandow, Past., 160.
— Chir., 245.
Blessing, HRegistr., 16.
— HülfsKoch, 21.
Blieffert, HPianof.Fabr., 24.
— HTischl., 27.
— Bereiter, 30.
— Licent.Commiss., 69.
Block, Copiist, 35.
— Rathm., 66, 171, 270.
— Apoth., 237.
Blöcker, HolzW., 194.
Blonck, Th.Schr., 71.
v. Blücher, Landr., 12, 220, 221, 253, 254, 255.
— K. u. J.Junker, 17, 50.
— Kanzl.Rath, 88.
— Rittm., 117.
— Adjut., 139.
— SLieut., 139.
— SLieut., 139.
— Prof., 176, 178, 179, 231, 232.
— Landr., 190, 219, 221, 253, 257.
— Convent., 191.
— — 191.
— — 191.
— — 192.

Digitized by Google

v. Blücher, Convent., 192.
— Convent., 193.
— — 193.
— — 193.
— — 193.
Bluhm, HSchneider, 27.
Blunck, Org., 168.
Bobsien, Gutsbes., 119.
Bobsin, StadtCass.Ber., 266.
Boccius, KanzlRath, 35, 222.
v. Boccum, gen. v. Dolffs, s. v. Dolffs.
Bochat, St.Einnehm., 69.
Bock, HCassier, 17.
— Copiist, 18.
— Arzt, 235.
— Apoth., 236.
Bode, PostSecr., 64.
v. Boddien, K. u. J.Junker, 7, 17, 50.
— Gen.Maj., 14, 134, 141, 142, 209.
— ViceOb.StallM., 15, 29.
— Pensionist., 193.
Böcler, AVerwalt., 44, 131, 225.
— Förster, 53.
— Synd., 89, 183, 258.
— Adv., 90, 129.
— Past., 152.
Böhm, Tafeldecker, 22.
Böhmer, Rathm., 66, 132, 269.
— Rathm., 268.
— Past., 159.
Bölcken, Postschr., 61.
Bölckow, Amtm., 46, 130, 212.
— Hofr., 85, 95, 104, 111, 122, 125, 169, 198, 201, 213, 266.
— Convent., 195.
Bölte, Bürgerm., 83, 89, 121, 127, 214, 262.
— Adv., 84, 93, 109, 126.
— Bürgerm.Geh., 91, 96, 113, 122, 127, 267.
Böse, Dr., 220.
Bösefleisch, Apoth., 245, 266.
Böst, Senat., 206, 271.
Böteführ, Tafeldeck., 22.
— LReit., 48.
Böttcher, HolzV., 56.
— Postschr., 62.
— St.Aufseh., 70.
— Pol.Wachtmstr., 259.
Böttger, MühlSchr., 72.
— Arzt, 243, 248.
Bötticher, HMusik., 29.
Bohm, St.Aufseh., 74.
Bohn, Org., 112, 168.
Bohnstorf, Arm.K.Vorst., 170.
Boldt, Th.Schr., 75.
— Adv., 91, 127.
— Adv., 91, 130.
— Chir., 236, 249.
— Rathm., 268.
Bollbrügge, Amtm., 45, 126.
— Müller, 223.
— Rathm., 223, 262.
Bolle, HolzW., 52.
— Cand., 164.
— Quart.Mstr., 264.
Boller, HolzV., 57.
Bollhagen, Bäcker, 223.
Bollmann, Arzt, 241.
Bolsmann, Küch.Kn., 22.
Bolte, Crim.Dir., 92.
— StadtSecr., 122, 269.
Bolten, Adv., 90, 104, 105, 106, 109, 129, 259.
Bonatz, Zölln., 77.
Bonheim, HZahnArzt, 19, 244.
Bontemps, HMusik., 29.
Borchard, Not., 127.
Borchert, Adv., 90, 133, 172.
— Lehr., 184.
— ThierArzt, 245.
v. Borck, Klost.Hauptm., 194, 220.
Borgmann, Org., 167.
— Org., 168.
Borgwaldt, FeuerW., 20.
— KammerIngen., 41.
Bormann, Adv., 86, 132.
Born, Bürgerm., 83, 120, 125, 216, 261.
— HülfsPred., 162.
— Chir., 238.
Bornemann, Sanit.R., 245, 247.
Borngräber, Past., 154.
v. Bornstedt, Distr.Ob., 144.
v. Both, Gen.Lieut., 14, 141.
Both, FeuerW., 20.
— Th.Schr., 68.
— St.Aufseh., 70.
v. Both, ViceKanzler, 88, 174, 230.
— OberstLieut., 136.
— S.Lieut., 136.
— Convent., 191.
— — 192.
— — 192.
— — 193.

Digitized by Google

v. Both, Convent., 193.
— — 195.
Both, Thierarzt, 244.
— — 244.
Gr. v. Bothmer, ZollPächt., 78.
Gräf. v. Bothmer, Convent., 191.
Bouchholtz, Rentschr., 7.
— Geh.Hofr., 16, 36.
— Reg.Secr., 34, 197.
— KammerSecr., 38.
— Reg.Rath., 197.
Braga, Cons., 9.
Brandenburg, Adv., 88, 259.
— Bürgerm., 88, 172, 183, 197, 258.
Brandenburg-Schäffer, Arzt, 242.
v.Brandenstein,OberStallMstr., 15.
— Beamt., 15, 46.
— Kammerh., 15, 16.
— HofDame, 32.
— Convent., 192.
— — 195.
Brandes, Amtm., 44, 269.
— Lehr., 183.
Brandt, HolzW., 60.
— PostM., 63, 69, 74, 79, 269.
— Just.Kanz.Dir., 85, 202.
— Adv., 86, 110, 126.
— Rathsh., 86, 90, 128, 180, 260.
— Cand., 163.
— Org., 168.
— Lehr., 187.
— Insp., 205.
Brasch, Adv., 82.
— Rect., 182.
Brasseler, HGoldJuwel., 24.
Braun, HMusik., 29.
Brauns, Tischl., 223.
Braunwaldt, PostM., 64, 238.
Brausewaldt, ThSchr., 71.
v. Bredow, Convent., 191.
Breem, Präp., 147, 150.
— Lehr., 182.
Breesen, SalzSchr., 49.
Breitenbücher, Arzt, 202, 241.
v. Breitenstern, AVerW., 7, 131.
Brekenfelder, Kamm.Commiss., 41.
— Kammerlngen., 41.
Bremer, Bat.Chir., 141.
Brenmehl, Cand., 164.
Brenel, HBäcker, 25.
— Cand., 166.
Brey, DGEinnehm., 66.
Briesemann, Registr., 91, 133, 271.
Brinkmann, Ger.Dien., 48.
— Notar, 125, 220.
— Oecon., 169.
v. Brock, KammerRath, 38, 41, 51.
Brockelmann, Cons., 172, 203.
— Kaufm., 202.
Brocken, Past., 162.
Brockmann, Past., 150.
— Kirch.Oecon., 128, 169.
— Arzt, 238, 247.
— StadtRechn.Führ., 262.
Broderdorf, FeuerW., 20.
Bröckert, Rect., 184.
Broll, PostM., 64, 68, 78.
Brosemann, Lehr., 203.
Bruchhans, Rathm., 261.
Brückner, OMed.Rath, 18, 142, 233, 238.
— Rathm., 85, 108, 119, 132, 265.
— Rath, 96, 103, 108, 113, 115.
— Präp., 148, 157.
Brüggmann, Waschmädch., 23.
Brüggemann, Briefträg., 64.
Brümmer, HLakai, 19.
— HolzV., 54
Brünier, Adv., 83, 131.
— Vorsteh., 173.
Brüning, KammerSecr., 38, 222.
— Ob.Amtm., 43, 217.
Brüshaver, Org., 168.
Brüssow, MundKoch, 21.
— KüchenKn., 22.
— ReitKn., 30.
— Häckselschneid., 30.
Bruger, Past., 152.
— Diac., 161, 204.
— Cand., 162.
Bruhns, Org., 168.
— Org., 168.
— HolzW., 194.
Brumm, NachtWächt., 250.
Brummerstädt, Lehr., 183.
Brun, Apoth., 238, 266.
Brunkow, StadtMusik., 251.
Brunngräber, HDrechsler, 25.
Brunow, Org., 167.
Brunsendorff, HolzV., 57.
Brunst, Conr., 185.
Brunswig, HGoldJuwel., 24.
— Past., 149.
— Kaufm., 207.
Brusch, KammerExec., 7, 37, 39.
v. Buch, Dom.Rath, 17, 42.
— Ob.ForstM., 50, 55, 124.

Digitized by Google

v. Buch, Pr.Lieut., 140.
Buch, Lehrerin, 189.
v. Buch, Convent., 191.
— Convent., 196.
Buchholz, Waschmädch., 23.
— Kanzl.Registr., 82.
— Adv., 83, 126.
— Cand., 162.
— Kämm.Ber., 268.
Buchka, MitArb., 122.
— Priv.Doc., 176.
Buck, Zölln., 78.
Budler, Past., 156.
Büchner, Ob.Lehr., 182.
Bühmann, Apoth., 244.
Bühring, Ger.Secr., 86, 133, 271.
— Bürgerm., 89, 127.
— Adv., 90.
— Cand., 162.
— Cant., 188.
Bülck, Briefträg., 62.
— Postm., 63, 71, 78.
Bülle's Erb., Apoth., 236.
v. Bülow, OLForstM., 15, 51.
— Kammerh., 15, 81.
— Just.Rath, 15, 81.
— Hausmarsch., 16.
— Rittm., 17, 139.
— K. u. J.Junker, 17, 50, 59.
— Drost, 42, 213.
— LDrost, 44.
— MühlSchr., 68, 77.
— Th.Schr., 70.
— Just.Rath, 85.
— Crim.Rath, 92.
— SLieut., 137.
— Capt., 137.
— SLieut., 138.
— Pr.Lieut., 139.
— Pr.Lieut., 139.
— SLieut., 139.
— SLieut., 140.
— OberstLieut., 142.
— Maj., 143.
— Capt., 144.
— Convent., 191.
— — 191.
— — 191.
— — 191.
— — 191.
— — 192.
— — 192.
— — 192.
— — 192.
v. Bülow, Convent., 192.
— Convent., 192.
— — 192.
— — 192.
— — 192.
— — 192.
— — 193.
— — 193.
— — 193.
— Maj., 193, 221.
— Convent., 194.
— — 194.
— — 195.
— — 195.
Bar. v. Bülow, Convent., 195.
v. Bülow, Convent., 195.
— Convent., 196.
— — 196.
— — 196.
— — 196.
— — 196.
— — 196.
— — 196.
— — 196.
— — 196.
Bünger, HeuBinder, 30.
— Ger.Dien., 47.
Bürger, Bürgerm., 83, 125, 266.
— Rathm., 169, 261.
Büsch, L.Gest.Kn., 13.
Büsing, Adv., 82, 206, 222.
— Convent., 191.
— — 196.
Bützow, Org., 167.
Buhse, Schulbote, 205.
— Rathm., 267.
Bunge, Past., 160.
Burchard, Auditeur, 89, 138.
— Land.Revisor, 255.
— Past., 153.
— Kaufm., 226.
Burdt, Rent.Bote, 7.
Burgdorff, Org., 168.
Burgmann, AHauptm., 45, 124, 213, 229.
Burmeister, Kamm.Kanzell., 39.
— Kirch.Secr., 39, 86, 105, 126, 147, 190.
— Först., 53.
— HolzV., 57.
— OBad.Insp., 64, 249.
— Mühl.Schr., 68, 77.
— BaumW., 74.
— Auction., 88.

Digitized by Google

Burmeister, Secr.Geh., 122, 268.
— Präp., 147, 158, 171, 206.
— Past., 151.
— Cand., 165.
— Bürgerm., 181, 211, 265.
— Lehr., 181.
— Tuchhändl., 208.
— Ch.G.Einnehm., 219.
— Arzt, 237, 247.
— Arzt, 237.
— Med.Pract., 245.
Burtz, Baum., 24, 40.
Busack, HolzV., 53.
Busch, FeuerW., 20.
— HSchlacht., 27.
— Prof., 177, 183.
Buschendorf, Chir., 234.
Buschmann, Geh.Kanzell., 35, 131.
— Past., 161.
Buss, Zölln., 78.
Busse, ThierArzt, 244.

C.

Cabanon, Cons., 9.
Cabell, Rathm., 262.
Cadow, Ger.Dien., 47.
Callies, LReit., 47.
Calow, Mühl.Schr., 71.
Cammann, Chir., 235.
Capell, Vorsteh., 172.
Capheim, HZinngiess., 28.
— Chir., 244, 248.
Carlier, Cons., 9.
Carls, Gutsbes., 227.
Carlstädt, Past., 161.
Carré, HBildh., 24.
Casimir, Org., 186.
Caspar, StadtRicht., 68, 82, 121, 126.
Caspar, Arzt, 92, 210, 234.
Chrestin, Rect., 185.
Christen, MarktV., 272.
Christiansen, ViceCons., 9.
Christlieb, Past., 155.
— Past., 156.
Christmann, Cand., 164.
— Org., 168.
— Cant., 185.
— Lehr., 187.
Claren, Arzt, 243.
Clasen, Cand., 163.
— Lehr., 183, 231.
— Rathm., 269.
Clauser, H.Schuster, 27.
Claussen, Cons., 9.
Clemens, HBäcker, 25.
Clement, HDecor.Maler, 24.
— St.Aufs., 71.
Clewe, HZimmermeist., 28.
Cohen, ThierArzt, 244.
— ThierArzt, 246.
Cohn, HKlempn., 26.
Cohn, ThierArzt, 240.
Collasius, Rathm., 99, 118, **132**, 257, 269.
Collignon, HVergold., 25.
Colorius, Holz- und BaumV., **58**.
Compart, Postmstr., 42, 62.
Conradi, Kirch.Rath, 153.
— Vicar, 156.
— Rathm., 170, 237, 267.
— Lehr., 205.
Cordes, Th.Schr., 72.
— Org., 167.
— Lehr., 187.
Cords, Ger.Dien., 48.
Cordshagen, Rathm., 265.
Cordua, St.Aufseh., 67.
— Notar, 132.
— Cand., 165.
Cornehl, Rathm., 264.
Cornehls, DeichV., 47.
— HolzV., 54.
Cornelius, Regist., 88.
— Execut., 88.
Cornelssen, Rathsh., 208, **271**.
v. Cossel, Kamm.Ingen., 41
Cowalsky, ThierArzt, 245.
Crain, Prof., 183.
v. Cramon, Kammerherr, 14.
Crell, StadtMusik., 252.
Crenow, Mühl.Schr., 70.
— Chir., 235.
Crull, FeuerW., 20.
— Amtm., 46.
— LReit., 48.
— Hofr., 89, 129, 145.
— Adv., 91, 130, 146.
— Not., 129.
— Präp., 147, 149.
— Past., 158.
— Convent., 196.
— Kaufm., 222.
— Med.Rath, 233, 245, 246, **247**, 272.
Crumbiegel, Rathsh., 89, **215**, 257, 258.
— Auctionat., 259.

Digitized by Google

D.
Dabel, Pens., 227, 230.
Dabelstein, Portier, 20.
— BeiReit., 30.
v. Dadelsen, Kanzell., 85, 257.
Dahl, Först., 54.
— HolzW., 57.
— HolzV., 59.
— HolzV., 60.
Dahlmann, Hofr., 90, 133, 146, 183, 208, 271.
— Adv., 92, 100, 119, 133.
Dahm, Kämm.Bürg., 269.
Dahse, Cand., 164.
— Lehr., 186.
Dalitz, Rathm., 261.
Daniel, Bürgerm., 83, 96, 101, 111, 121, 213, 220, 263.
— Adv., 83.
— Arzt, 243.
— Arzt, 245.
— Arzt, 245.
Danckert, Cand., 165.
Dankwarth, Amtm., 44.
— Rathm., 271.
Danneel, Adv., 86, 99, 104, 105, 106, 107, 118, 132.
— Past., 154, 170.
— Convent., 195.
Dannehl, Chir., 243, 248.
v. Dannenberg, Gutsbes., 124.
Darjes, Past., 149.
— Past., 159.
Daum, StadtSchr., 264.
Davids, Einspänner, 49, 61, 77.
— Loots.Command., 259.
Dehn, Rect., 187.
— Rect., 188.
— Inform., 200.
— Kämmer.Ber., 267.
Deichmann, PostComm., 65, 79.
Deicke, HolzW., 54.
Deiters, Adv., 90, 133.
Delwall, LReit., 48.
— L.Reit.Geh., 48.
— Först., 56.
— Först., 58.
Demmler, HBaurath, 24.
— Rathm., 263.
Dencker, Domain.Rath, 201.
Denovan, ViceCons., 9.
Dernehl, Th.Schr., 74.
— Arzt, 246.
Detharding, Ob.Arzt, 138, 231, 241.
Dethleff, Drechsl., 202.
Dethloff, Waschmädchen, 32.
— Cand., 164.
Detmering, Stallmeist., 29.
Dewerth, Past., 158.
v. Dewitz, Convent., 192.
Dieckelmann, Zölln., 78.
Diederichs, Adv., 86, 126, 228.
— Adv., 87, 127.
— Univers.Secr., 89, 129, 175, 232.
— Arzt, 236, 248.
Diehn, Stut.W., 13.
— LGest.Kn., 13.
— LGest.Kn., 13.
— Nachtwächt., 33.
Diemer, Consist.Rath, 145, 172, 175, 196.
— Arzt, 242.
Diercks, HGoldschm., 26.
Diering, Th.Schr. 74.
Dierking, Kamm.Reg., 38, 225.
Dieterich, HSchneid., 27.
— Apoth., 244.
Diez, Past., 150, 169.
— Rect., 186.
Dinnies, Krämer, 206.
— Apoth., 239.
— ThierArzt, 244.
Dippe, Ob.Lehr., 182.
Ditmar, HolzV., 56.
— Geh. Just.R., 89, 221, 222, 231, 256.
Dix, LReit., 48.
Doblow, Past., 156.
— Arzt, 241.
Döbereiner, Arzt, 234.
Dölle, StadtSecr., 83, 121, 133, 265.
Döppe, Kutsch., 30.
Dörr, HMundschenk, 22.
Dörring, Chir., 236, 248.
Dörry, Kammerfrau, 32.
Döscher, Org., 168.
Dohrmann, Ped., 255.
Dohse, Kamm.Dien., 19.
— HJäger, 50.
— HJäger, 50.
— Förster, 55.
Dolberg, StadtRicht., 83, 94, 109, 121, 125.
— Lehr., 184.
v. Dolffs (v. Boccum, gen. v. Dolffs), AAudit., 44, 84, 133.
Dorbandt, HTheat.Control., 28.

Digitized by Google

Dornblüth, Först., 60.
— Hofr., 233, 240, 244, 248.
v. Dorne, OPADir., 14, 62.
— Drost, 15, 46, 209.
Dragendorff, Arzt, 176, 231, 241.
— Execut., 255.
Drechsler, Geh. AmtsRath, 43, 46, 124, 209, 214, 215, 217.
— Rathm., 84, 121, 127, 263
— Rathm., 94, 110, 125, 270.
Dreckmann, Ger.Dien., 48.
v. Drenckhahn, LDrost, 220.
Drepper, Först., 58.
— Först., 59.
Dresen, Adv., 90.
— SchreibLehr., 183.
Dreves, PostMeist., 62.
Drewes, Lehr., 181.
Drewfs, Rathm., 269.
Dreyer, Arzt, 243.
— Rathm., 263.
Dreyschock, HPianist, 29.
Driesch, Reg.Kanzell., 35.
— Hofr., 85.
Driver, HChir., 18, 205, 243.
— AAudit., 42, 84, 125.
Drühl, Bäck., 201.
Drümmer, Arzt, 239.
Dubbe, Lehr., 185.
— Lehr., 186.
Duckstein, ZimmerMädch., 32.
Dübel, FeuerW., 20.
Düberg, Adv., 90, 133.
Düffcke, Lakai, 32.
— Portier, 35.
— Oecon.Rath, 40.
— Cand., 164.
— WegeBaumeist., 218, 219.
Düffel, Th.W., 250.
Düffert, Lehr., 185.
Dühring, Past., 161.
— Arzt, 245.
Dührkop, ElbZollManifest., 65.
Düring, Zölln., 78.
Düwel, LGest.Kn., 13.
— Th.Schr., 71.
Duge, Rathm., 122, 126, 266.
Dugge, Klost.Probst, 89, 197.
— Protoc., 203.
Dulitz, Past., 157.
Dunkelberg, LBaumeist., 220.
— St.Einnehm., 68, 170, 229.
— GränzSt.Control., 69, 77, 218.
— Lehr., 185, 229.
Dunst, Gärtn., 51.
Dunz, Kutsch., 30
Duve, HSchlösser, 27.

E.

Ebeling, Revis., 7.
— Protonot., 81.
— Adv., 86.
— Past., 154.
— Cand., 162.
— Conr., 185.
— Brenner, 223.
— Chir., 235.
Eberhard, Präp., 147, 156.
— Past., 156.
— Cand., 165.
Evers, Cand., 164.
Eberstein, (C. C. Stüller) HBuchhandl., 24.
Ebert, Bürgerm., 83, 93, 97, 101, 109, 114, 121, 126, 144, 214, 262.
Ebert's Erb., Buchdruck., 173, 251.
Eckardt, Postmstr., 65.
Eckermann, PostExpedit., 65, 79, 218.
Efflandt, Arm. Dien., 202.
Eggebrecht, Kammerschr., 47, 77.
Eggers, Kaufm., 222, 226.
Eggerfs, Stallmstr., 29.
— Hofr., 39, 76, 89.
Ehlers, St.Aufs., 74.
— Geh.Hofr., 82, 86, 94.
— Protoc., 122, 269.
— Ob.Insp., 125, 210, 229.
— Arzt, 169, 237, 248.
— Lehr., 188.
— Lehr., 189.
Ehling, Zöll., 77.
Ehrenstein, Först., 54.
Ehrke, Kammerdien., 19.
— Kammerdien., 19.
— HSattl. 26.
— PostSecr., 63.
Ehrlich, Actuar., 96, 113.
Eichbaum,, Lehr., 186.
— Rathm., 266.
Eichblatt, Mühl.Schr., 68.
— Chir., 238.
Eichholz, Org., 169.
Eichhorst, HMusik., 29.
Eichler, Chir., 246.
Eichmann, Adv. 87.

Digitized by Google

Eichmann, Cand., 163.
Eichner, Briefstr., 63.
Eickelberg, Lehr., 184.
Eisenblätter, Act., 122.
Eisfeldt, Protonot., 81.
— Arzt, 242.
v. Elderhorst, Gener.Maj., 135.
— Pr.Lieut., 138.
Elfreich, Past., 154.
Elink, Thierarzt, 234.
Ellermann, Cons., 8.
Ellmann, Rect., 184.
Elsner, HStellm., 31.
Engel, HUhrm., 25,
— Kamm.Ingen., 41.
— ARegistr., 43.
— Ger.Dien., 48.
— PostM., 65, 69, 78.
— Hofr., 86, 98, 101, 108, 116, 122, 128, 170, 190, 257, 268.
— Gutsbes., 112, 229.
v. Engel, Kammerh., 115.
— Maj., 143.
— Convent., 193.
Engel, Küch.Meist., 194.
— Thorhüt., 211.
— Hausbote, 211.
— Krankenwärt., 212.
— ChGEinnehm., 218.
— Arzt, 235, 247.
— StadtMus., 251.
Engelbrecht, Org., 168.
Engelhardt, Postschr., 61.
— PostMeist., 63, 74.
— Cand., 164.
Engelken, Domina, 197.
Enghart, StadtSecr., 133, 146, 271.
— Past., 146, 161, 207.
Engmann, Past., 153.
Enoch, AMitarb., 47, 90, 132.
Erdmann, FeuerW., 20.
— Präp., 147, 155, 170.
— Past., 149.
— Past., 161.
— Rathsh., 171, 217, 271.
Erfurth, Past., 152.
— Cand., 165.
Erhardt, HSänger., 28.
— AVerwalt., 46, 130.
— PostDir., 64.
— PostMeist., 64.
— St.Einnehmer, 72.
— SLieut., 138.
Erich, DGEinnehm., 66, 78.
Erich, St.Aufs., 71.
— Cant., 187.
Erichson, Inspect., 210, 250,
Ernst, HMaurerMstr., 26.
— Lehr., 181.
Eskuche, ViceCons., 9.
Espenschütz, Mühl.Schreib., 74.
Essmann, Th.Schr., 75.
Etling, HolzW., 53.
Evers, Cass.Bote, 12.
— Lott.Protoc., 37.
— Först., 53.
— HolzV., 55.
— Först., 56.
— Först., 56.
Evert, Lehr., 182.
Gr. v. Eyben, Landrath, 120, 217, 254, 256.
Eyller, Postschr., 62.
— Cand., 164.

F.

v. Fabrice, Convent., 192.
— Convent., 195.
Fabricius, Rathsh., 90, 133, 146, 171, 183, 208, 271.
— Past., 157.
— Apoth., 247, 272.
— Rathm., 263.
— Accis.Schr., 272.
Fahning, Lehr., 186.
Fahrenheim. Geh.Kamm.Kanzell., 12, 38.
— Domän.Fourier., 39.
— Kanzell., 82.
— Arzt, 243.
Falkenhainer, Secr., 7.
Faull, Geh.Kanz.Rath., 35, 36, 222, 232, 250.
— ARegistr., 46, 117, 132, 170, 206.
Feddermann, Aufseh., 211.
Fehland, Lehr., 184.
Fehrmann, Lehr., 184.
Feiser, HKlempn., 26.
— HStuhlm., 27.
Feldtmann, Vorsteh., 172.
Felten, PostAccess., 63.
— PostMstr., 65, 69, 78.
Fensch, St.Aufseh., 72.
Ferber, Fechtmstr., 177.
v. Ferber, Convent., 191.
— Convent., 194.
— Convent., 195.

Digitized by Google

v. Ferber, Convent., 195.
— Convent., 196.
Fick, Castell., 20.
— Th.Schr., 70.
Fick, StadtMusik., 251.
Fiedler, AProtoc., 42.
— AProtoc., 46.
— ThierArzt, 236.
— Assist.Arzt, 250.
Fink, Pol.Dien., 47.
— HolzW., 55.
Finger, PostSchr., 63.
Gr. v. Finkenstein, Gouvern., 32.
Fischer, Cons., 9.
— FeuerW., 20.
— Cand., 163.
— Gutsbesitz., 216, 256.
— Collab., 181.
— Arzt, 231, 241.
— Apoth., 244.
Flander, HolzW., 52.
Flemming, LBaumstr., 39, 217, 219, 220.
— AAudit., 43, 84, 126.
— Ob.Med.Rath, 243, 249.
— Först., 260.
Floerke, Rathsh., 67, 128, 260.
— Bürgerm., 84, 126, 214, 223, 262.
— Adv., 84, 132, 264.
— Notar, 128.
— Superint., 146, 153, 180.
— Präp., 147, 154.
— Kirch.Rath, 151, 223.
— Cand., 165.
— Cand., 165.
— Ger.Rath, 264.
Flohr, HSänger., 28.
— Secr., 33.
v. Flotow, Kamm.Dir., 15, 249.
— AVerwalt., 44, 133.
— Gutsbes., 114.
— Gutsbes., 124.
— SLieut., 137.
— SLieut., 139.
— Capt., 143.
— Convent., 191.
— — 191.
— — 191.
— — 191.
— — 191.
— — 192.
— — 193.
— — 194.
v. Flotow, Convent., 194.
— — 194.
— — 194.
— — 194.
— — 195.
— — 195.
— — 196.
— — 196.
— — 196.
— Gutsbes., 214, 256.
Flügge, PostSchr., 61, 65.
— Postmstr., 65.
Förster, HSchust., 27.
Bar. v. Forstner, Gen.Maj., 14.
Bar. v. Le Fort, Kammerh., 15, 16.
— Klost.Hauptm., 116, 190, 212, 213.
Foth, Lehr., 182.
Frahm, Kaufm., 207, 272.
Framm, HApoth., 19, 235.
— HLiefer., 26.
— Apoth., 244.
— HausVerw., 250.
Franck, Unt.Först., 55.
— Conduct., 61.
— St.Aufseh., 72.
— Cand., 166.
— Kaemm.Ber., 266.
Francke, MühlSchr., 73.
— Kanzl.Secr., 82.
— Adv., 86, 128.
— Past., 149.
— Past., 155.
— Prof., 177.
— Lehr., 183.
— Rect., 187.
— Rendant, 221.
— Apoth., 244.
Frankmann, Lehr., 189.
Franzen, HSchornsteinfeg., 27.
Fredenhagen, Past., 153.
Frege, Cand., 163.
— Lehr., 183.
Freibier, HMusik., 29.
Freienhagen, HolzW., 59.
Freitag, Strand- u. HolzV., 56.
— ARath, 227.
Frese, Hofr., 18, 135, 243.
— PostSecr., 62.
— PostSchr., 63.
— Past., 150. 171.
— Org., 168.
Freudenthal, Lott.Offic., 37.
— Chir., 244.

Digitized by Google

Freudenthal, Chir., 250.
Freund, Cand., 163.
— Rathm., 265.
Freundlieb, Chir., 246.
— Chir., 246.
Frey, ARegistr., 42, 78, 171.
Fricke, Chauss.GEinneh., 218.
Friede, Cand., 162.
Friederichs, Notar., 125.
— Arzt, 235, 248.
— Arzt, 238.
Friedrichs, AAudit., 43, 87, 127.
— Präp., 148, 151.
— Arzt, 240, 247, 263.
Friemann, ZimmerMädch., 21.
— HausKn., 33.
Friese, HOrg.Bauer, 25, 167, 173.
— Org., 167.
— — 167.
— — 168.
— — 168.
— — 184.
Fritzsche, Prof., 176, 178.
Frölich, Gen.Cons., 9.
— Past., 156.
Froh, Chir., 246.
Fromm, OAGVicePräsid., 80.
— Präp., 147, 149, 171.
— HülfsPred., 162.
— Org., 167.
Fuchs, Stat.Jäger, 55.
— Capt., 143.
— Past., 158.
— Past., 159,
— Cand., 164.
Fuhrmann, Actuar, 95, 111.
Funck, Portier, 20.
— Silb.Wäscherin, 22.
Fust, Cant., 187.

G.

Gabillon, St.Secr., 35.
Gaden, ViceCons., 8.
v. Gadow, Kammerherr, 15.
Gadow, Adv., 83, 131.
v. Gadow, Gutsbes., 97, 113, 203.
Gaebel, Lehr., 186.
Gaedcke, StadtSecr., 83, 121, 127, 263.
— Adv., 89, 176, 177.
— ThierArzt, 234.
— ThierArzt 235.
— Apoth., 239.
Gaedkens, Chir., 234, 248.
Gaedkens, Chir., 238.
Gaedt, HülfsPred., 162, 185.
Gaertner, HUhrmach., 25.
Gaeth, Secr., 227, 228.
Gaettens, Arzt, 243.
Gagzow, HLakai, 19.
— HSchuster, 27.
Gallenbach, Kr.Chir., 241, 242.
v. Gallenfeldt, HofDame, 31.
Gallowitz, Chir., 244.
v. Gamm, SLieut., 139.
— Convent., 193.
Gammius, PostSchr., 7.
Garbe, FeuerW., 20.
Gardelin, Past., 160.
Garmatter, Pantoff.Mach., 207.
Garms, HEbenist, 25.
Garthe, BauCond., 40, 220.
— Ob.Först., 124.
— Forstlnsp., 259.
Gebert, LReit., 47.
— BriefTr., 64.
Gehl, ThierArzt, 240.
Geisler, StadtMusik., 251.
Geist, Rathskell.Mstr., 266.
Gennburg, StadtSecr., 122, 128, 268.
v. Gentzckow, Convent, 191.
Gentzke, Past., 157.
Genzmer, Past., 156.
Gerdes, HolzW., 194.
Gerdefs, Rector, 188, 202.
Gericke, Chir. 239.
Gerls, FeuerW., 20.
Gerresheim, AMitArb., 46, 91, 128.
Gerstenkorn, Gutsbes., 109, 212, 257.
Gertz, Arzt, 246.
Gesellius, Conr., 180.
— Arzt, 239.
Gesenius, Past., 152.
Gesenius, RathsKell.Mstr., 264.
Gesterling, Garder.Jungf., 31.
Geudtner, St.- und Z.Insp., 71, 77.
Gielow, Aufs., 211.
Gierahn, HSattl., 26.
Gierhardt, Conduct., 61.
— Mühl.Schr., 74.
Giercke, LGest.Kn., 13.
— Th.Schr., 70.
Gierz, Vorsteh., 172.
Giese, Zölln., 178.
— RathsSecr., 90, 129, 146, 258.
— Adv., 91, 130.

Digitized by Google

Giese, Ob.Lehr., 180.
Giesecke, Secr., 94, 109, 121.
Giffenig, Commiss.Rath, 83, 124.
Gillmeister, HGlas., 25.
Gjörn, Th.Schr., 68.
Glaevecke, AMitArb., 46, 91, 132.
— Past., 158.
— Cand., 164.
— Arzt, 243, 247.
Glaser, Registr., 265.
Glasing, Silb.Wäsch., 32.
Gley, Arzt, 243.
Gloeckler, Arch.Reg., 36, 232.
— AVerw., 43, 127.
Gloede, Mundkoch, 22.
— Kutsch., 30.
v. Gloeden, Priv.Doc., 176.
— Convent., 191.
— Convent., 194.
Glosemeyer, Cons., 9.
Gluer, Past., 154.
Gode, Krank.Wärt., 212.
Godfroy, Cons., 9.
Goerbitz, AAudit., 46, 91, 130,
— Bürgerm., 72, 86, 104, 106, 122, 127, 213, 267.
— Adv., 87, 90, 130.
— Pr.Lient., 141.
— Capt., 144.
Goesch, Baumstr., 222.
Goessel, Ger.Dien., 48.
Goetting, Lehr., 188.
Goetze, Past., 146, 161, 207.
Gohde, Rathm., 262.
Gold, StadtMus., 252.
Goosmann, LReit., 47.
Gosebeck, ThierArzt, 235.
Goss, Castell., 20.
— Past., 153.
Gossarée, Rect., 186.
Gotsch, StadtSecr., 121, 261.
Gottlieb, Th.Schr., 69.
Gottschalk, StrandAufs., 75.
Gottspfenning, Adv., 89, 129.
— Zinngiess., 210, 250.
Graack, Garder.Jungf., 31.
Grabow, BauCond., 40.
v. Grabow, Convent., 195.
Gradhandt, Chir., 245, 248.
v. Graevenitz, K.- und JJunker, 17, 18, 50.
— Ob.ForstMstr., 50, 53, 124.
— St.Control., 71, 77.
— Adjut., 138.
v. Graevenitz, Capt., 143.
— Convent., 191.
— — 191.
— — 191.
— — 192.
— — 192.
— — 194.
— — 194.
— — 194.
— Domina, 195.
— Convent., 196.
— Geh. Kamm.R., 220.
Graff, WagenMstr., 30.
— LReit., 47.
— StadtSecr., 83, 126, 262.
Graffe, St.Aufs., 72.
Grahl, Reitkn., 30.
Grambow, HolzV., 52.
— Först., 54, 78.
— Stat.Jäger, 55.
Grammann, Past., 154.
Grapengiesser, Notar, 128.
— Past., 150.
— Past., 151.
— San.Rath, 233, 242, 248.
Grapow, Cant., 167.
Greifrath, Cand., 166.
Greiss, Bettmstr., 20.
Gressmann, Cassier, 7.
— Arzt, 243.
Gretzler, Notar, 132.
Greve, Lehr., 181.
— Aufseh., 211.
Griebnitz, Kaufm., 263.
Grieck, HBüchs.Mach., 24.
Grieve, Cons., 9.
Griewank, Past., 149.
— Past., 151.
— Cand., 163.
— Lehr., 183.
— Lehr., 185.
— Lehr., 203.
Grimm, KriegsRath, 135.
— Präp., 148, 151.
— Arzt, 237, 248.
Grischow, Apoth., 240.
Grohmann, Forstmstr., 53.
— Unt.Först., 53.
— Först., 55.
— HolzW., 55.
— Först., 56.
— Först., 56.
— ForstCassier, 61.
Groschopff, Vorsteh., 171.

Digitized by Google

Groskopf, Ch.GEinnehmer, 219.
Grosse, St.Einnehm., 73, 79.
— Chir., 242.
Groth, Archiv., 36.
— Ger.Dien., 47.
— Rathsh., 89, 133, 206, 271.
— Adv., 90, 133, 272.
— LSynd., 90, 130, 255.
— Past., 149.
— Rathm., 271.
Grothe, Adv., 86, 128.
Grothkopf, Schirrm., 62.
Grotrian, AActuar., 46.
Grüder, HDecor.Mal., 24.
Grünberg, StadtMus., 251.
Gründler, ViceDir., 145, 175, 204.
Grünwald, HolzW., 58.
— StadtMus., 252.
Grüschow, St.Revis., 7.
Gruner, Cons., 8.
Grunzel, ZuchtMstr., 211.
Grupe, AVerw., 42, 125.
— Apoth., 231, 235.
Güldner, LReit., 48.
v. Gülich, Convent., 192.
— — 195.
— — 196.
Gülzow, Mühl.Schr., 73.
— Adv., 91, 129.
Günter, Rathm., 127, 216, 267.
Günther, KunstW., 49.
— St.Einnehm., 70, 79, 264.
— HülfsPred., 162.
— Cand., 162.
— Arzt, 245, 248.
— Chir., 245, 248.
Güntermann, StadtMus., 252.
Gütschow, Accis.Insp., 75.
v. Gundlach, AVerw., 42.
— StaabsCapt., 138.
Gundlach, HolzW., 190.
Gusmar, Ped., 85.
Gustloff, Past., 158.

H.

Haack, HWag.Fabrik., 28.
— Kaufm., 222.
— Protoc., 265.
Haacke, Küch.Bursche, 21.
— ARegistr., 43.
— St.Aufs., 69.
Haacker, LReit., 48.
— SalzMess., 49.
— Bür.Dien., 66.
Haacker, Mühl.Schr., 68.
Haase, HolzV., 52.
— StadtSecr., 123, 269.
— Org., 168.
— Rathm., 267.
Hachten, Ger.Dien., 48.
Hackbusch, Org., 168.
— Lehr., 187.
— StadtMusik., 251.
Hadeler, Först., 52.
Hadler, LGest.Kn., 13.
Haedge, Univ.Gärtn., 178.
Haeger, Past., 153.
— Conr., 185.
Haendcke, Past., 158.
Haensch, HHutm., 26.
Haevernick, Past., 149, 169.
Hafemeister, HBrunn.Mach., 25.
v. Hafften, Kamm.Ingen., 41.
— SLieut., 140.
Hundt v. Hafften, s. Hundt.
Hagemann, Garder.Jungf., 31.
— StadtSecr., 99, 270.
Hagemeister, HolzW., 56.
— St.Access., 74.
Hagen, FeuerW., 24.
— Org., 167.
— Lehr., 184.
— Cant., 184.
v. Hagen, GegenSchr., 255
Hager, Präp., 147, 150.
— Past., 161, 206.
Hahn, HTischl., 28.
Gr. v. Hahn, ELandmarsch., 110, 200, 154.
Hahn, Ob.Arzt, 147, 246.
— Past., 161.
Gräf. v. Hahn, Convent., 194.
Hahn, Lehr., 203.
Halberstadt, Zimm.Mädch., 21.
Hallbach, Lehr., 186.
— Org., 188.
Hamann, BeiReit., 30.
— Cand., 165.
Hammer, SchiffsMess., 77.
— Provis., 171.
Hammermann, Org., 168.
Bar. v. Hammerstein, SLieut., 138.
— SLieut., 140.
— Convent., 192.
— — 192.
— — 195.
— — 195.
v. Hammerstein, Convent., 196.

Digitized by Google

v. Hammerstein, Convent., 196.
Hane, PostMstr., 63, 71.
— Past., 149.
— Past., 153, 171.
— Past., 160, 169.
Hanmann, Arzt, 176, 231, 241.
v. Hannecken, Pensionist, 193.
Hannemann, Bat.Quart.Mstr., 136.
Hansen, AMitArb., 46, 83, 130, 230.
— (Krüger-Hansen.) Arzt, 237.
— StadtJäg., 262.
Harberding, StadtSecr., 114, 121, 128, 263.
Harder, BriefTräg., 63.
— Th.Schr., 74.
— Past., 159, 200.
— Cand., 164.
Hardfeldt, HolzV., 56.
Hardrat, Cand., 163.
Harling, ViceCons., 8.
Harms, Kamm.Ingen., 41.
— Först., 59.
Harnack, Th.Schr., 71.
Hartmann, HTrompet., 20.
— Hofr., 82, 147, 182, 222.
— Past., 150.
— ThierArzt, 240.
Hartung, Adv., 91, 132.
Hartwig, AProtoc., 42.
v. Hartwig, Gutsbes., 114.
Hase, Cass., 12, 228.
— Amtm., 45.
— Först., 59.
Hasenhorst, HLakai, 19.
Hass, Rathsh., 183, 271.
Hasse, BriefTr., 63.
— Hofr., 237.
— Först., 264.
Hasskarl, Adv., 90.
Hast, Adv., 83, 94, 110, 125.
— Past., 157.
— HülfsPred., 162, 185.
— Cand., 164.
— ThierArzt, 237.
Hauck, HSchlächt., 27.
Haupt, Cand., 164.
— Lehr., 183.
Hausmann, HLakai, 19.
Hauswedell, Rendant, 49.
— Past., 159.
— Bürg.Worthalt., 261.
Havemann, AProtoc., 45.
— Adv., 84, 126.
Heck, Past, 162.
Hecker, Past., 150.
Heckscher, Cons., 8.
Heersen, HFisch., 22.
Hegel, Prof., 177.
Heiden, Schirrmstr., 63.
— St.Aufseh., 73.
— Conr., 185.
Heidensleben, Past., 152.
— Cand., 162.
— Cand., 164.
Heine, Lieut., 142.
Heinrici, Chir., 240.
Heintze, Org., 167.
Heiser, HSchlöfs., 27.
— HSchlöfs., 27.
— HMusik., 29.
Heitmann, Org., 168.
Held, Gutsbes., 99, 118, 230.
— Past., 151, 210.
— Lieut., 210.
— Rect., 187.
— ErbMüll., 225.
Heller, HMusik., 29.,
— Apoth., 234, 266.
Helmcke, HWeber, 28.
Helmkamp, Leg.Kanzell., 6.
— Garder.Jungf., 31.
— AProtoc., 44.
Helms, Portier, 28.
— Chaufs.GeldEinnehm., 218.
Hempel, PostExped., 63, 257.
— Mühl.Schr., 69.
— Past., 159.
— Past., 161.
— Cand., 163.
— Rathm., 266.
Hencke, Kutsch., 30.
— St.Contr., 62, 66, 71, 79.
— Cand., 164,
— Org., 186.
Henkel, Chir., 246.
Hennemann, BauCond., 40.
— Ob.Först., 61.
— Adv., 82, 131, 256.
Hennings, Kutsch., 30.
— Registr., 37, 135.
— AAudit., 44, 91, 133.
— Chaufs.GEinnehm., 218.
— Apoth., 234.
— Accis.Buchh., 272.
Henschel, Först., 52.
Herbst, Stat.Jäg., 54.
Herkenrath, Gen.Cons., 8.
Hermann, LeibKutsch., 30.

Digitized by Google

Hermann, Kutsch., 30.
— Cand., 164.
— Aufseh., 211.
Hermes, LBaumstr., 7.
— Th.Schr., 74.
— Past., 152.
— Präp., 153, 198, 200.
— Past., 153.
— Past., 159.
— Cand., 163.
— Rathsh., 171, 207, 226, 271.
— Apoth., 239.
Herold, Ger.Schr., 264.
Hersen, Cand., 166.
Hertel, Kamm.Ingen., 41.
— Kamm.Ingen., 41.
Hesse, Ob.Först., 60.
— Act., 93.
— Past., 154.
— Lehr., 184.
— Apoth., 235.
— Chir., 244.
— Chir., 245.
Gr. v. Hefsenstein, Geh.Rath., 8.
Heuck, Aufseh., 211.
Heussi, Ob.Lehr., 180.
Heyden, Präp., 147, 149.
Heyer, Präp., 148, 156.
— Collabor., 183.
— Kaemm.Ber., 271
Heyken, Arzt, 243.
Hjelm, Kaufm., 202.
Hill, Org., 168, 210.
— Org., 168.
Hiller, Holz- u. B.Vogt, 59.
Hilliger, Thierarzt, 244.
Hillmann, FeuerW., 20.
Hinckfufs, MoorW., 49.
Hincke, Lehr., 185.
Hingst, Arzt, 245.
Hingston, ViceCons., 9.
Hinrichs, LGest.Kn., 13.
— Gart.Kn., 23.
— Stat.Jäg., 57.
Hinrichsen, Commiss.Rath, 7.
— Legat.Rath, 8.
— HFactor, 25.
— HLiefer., 26.
— Rathm., 268.
Hinstorf, HBuchh., 24.
Hintz, Cant., 182.
Hintze, Füll.W., 13.
— Adv., 89, 129.
— Act., 95, 110.
v. Hintzenstern, AAudit., 43.
— SLieut., 138.
— SLieut., 138.
Hirsch, Cant., 185.
— Arzt, 239.
v. Hirschfeld, SLieut., 136.
v. Hobe, Convent., 194.
Hochfeldt, Litz.Brud., 75.
v. Hochstetter, HofDame, 32.
Hoeffcke, Rathm., 269.
Hoefisch, Past., 150.
Hoerning, St.Aufseh., 68.
Hoevet, Past., 152.
— Thierarzt, 244.
Hoffmann, HKupferstech., 24.
— HSchlacht., 27.
— HSchust., 27.
— Zölln., 79.
— Past., 152.
— Past., 153.
— Prof., 175, 204.
— Rect., 186.
— Stuhlmach., 222.
— Arzt, 235.
Hoffmeyer, HolzW., 56.
Hohn, Küst., 186.
Holdheim, Land.Rabbiner, 173.
Hollandt, Apoth., 230, 237.
Hollender, Kanzell., 35.
Holm, AAudit., 7, 83.
— Kamm.Registr., 12, 38.
— Hofr., 38.
Gr. v. Holmer, Kammerb., 15.
Holst, Mühl.Schr., 70.
v. Holstein, AMitArb., 44.
— AVerW., 45, 212, 213.
— AVerW., 46.
— Capt., 137.
— Pr.Lieut., 137.
— Adjut., 137.
Gr. v. Holstein, Convent., 191.
v. Holstein, Convent., 191.
— Convent., 191.
— — 191.
— — 192.
— — 196.
— — 196.
Holsten, Ger.Actuar, 113, 122, 126, 266.
Homann, HolzW., 55.
— PostCond., 63.
— Postmstr., 64.
— Postschr., 64.
Hommel, Th.Schr., 73.

Digitized by Google

Hopp, BriefTräg., 62.
Hoppe, Adv., 90, 98, 116, 130.
— Chir., 210, 242, 250.
v. Hopffgarten, OberstLieut., 15, 134.
— Convent., 191.
Hormann, StadtSecr., 121, 127, 263.
Horn, BeiReit., 30.
— Pensionist., 193.
Hornemann, ARegistr., 42, 125.
Horning, PostMstr., 62.
Hoth, Apoth., 240.
Hottelet, Adv., 89, 125.
Huberich, Chir., 244.
Huebener, St.Aufseh., 69.
— HülfsPred., 162.
Hückstädt, Past., 159.
— ThierArzt, 237.
Hügel, HSchlöss., 27.
Huen, Arzt, 241.
Hünerjäger, Th.Schr., 68.
Hufnagel, HSchloss., 27, 201.
Hundt, Geh.ARath, 42, 213, 249.
— PostMstr., 63.
— Adv., 83, 127.
Hundt v. Hafften, Capt., 141.
— Hundt, Cant., 187.
Hurttig, HCondit., 22.
Hussfeld, Th.Schr., 69.
— Loots.Aufs., 259.
Huster, HLiefer., 26.
Huth, LReit., 48.
— Först., 53.
v. Huth, SLieut., 136.
— OberstLieut., 141.
Huth, Cand., 163.
Huther, Collab., 181.
— Collab., 182.

J.

Jaanssen, Cant., 184.
Jacobi, HModelleur, 25.
Jacobs, St.Aufseh., 73.
— Först., 190.
— Land.Exec., 255.
— Banschr., 272.
— RathsKell.Mstr., 272.
Jacobsen, ZahnArzt, 246.
Jaehring, Küch.Mädch., 21.
Jaenecke, Apoth., 238.
Jaeppelt, Forstmstr., 55, 229.
— ForstCommiss., 60, 61.
Jaffée, HLiefer., 26.
— Arzt, 235, 248.
Jahn, Geh.RathsFour., 6, 35.
— HBuchbind., 25.
— Reg.Kanzell., 35.
— Reg.Copiist, 35.
— St.Einnehm., 70, 79.
— Mühl.Schr., 73.
— Adv., 87, 127.
— Adv., 87, 127.
— Rect., 181.
— Berechn., 261.
— Arzt, 236.
Jahn, gen. Schwassmann, Arzt, 246, 247.
Jahncke, Chir., 234.
Jahr, Protoc., 264.
Jancke, StadtSecr., 121, 263.
Janentzky, LReit., 48.
— Senat., 146, 202, 226, 258.
— Oecon., 169.
Jansen, Arzt, 243.
Jantzen, HausVogt, 20, 24.
— HMechan., 25.
— Adv., 89, 129.
— Notar, 131.
— Cand., 166.
— Zahnarzt, 242.
Janus, Först., 59.
Jappe, HolzW., 52.
Jarchow, Cass.Schr., 76.
Jarmer, ZimmerMädch., 21.
v. Jasmund, Pr.Lieut., 136.
— Gutsbes., 213.
Jatzow, HLichtfabrik., 26.
— BauConduct., 40.
Ibe, Chir., 246.
Icke, Adv., 86, 101, 102, 109, 115, 128.
Jenning, Adv., 91, 107, 122, 132, 269.
Jenss, Ger.Dien., 48.
Jenssen, AProtoc., 44.
Jentzen, Cant., 186.
Jenzen, Ped., 88, 123.
Jeppe, Kamm.Registr., 38, 131.
Jessel, Zölln., 78.
Iggulden, ViceCons., 9.
Ihde, Küch.Mädch., 22.
Ihlefeld, AVerw., 43.
Jiencke, Kutscher, 30.
— BeiReit., 30.
— LReit., 47.
Intze, Arzt, 236, 247.
Jochens, HolzW., 54.
Joern, Ped., 92.
Joerns, PostConduct., 61.

Digitized by Google

Joerns, Ch.G.Einnehm., 218.
Joerss, Waschmädch., 23.
— HBuchb., 25.
— ADien., 49.
— Först., 52.
— Mühl.Schr., 70.
— St.Aufseh., 72.
Johannes, Arzt, 236.
Jonas, Silb.Wäsch., 22.
— HGraveur, 24.
— Erb., Lott.Pächt., 37.
Jordan, Past., 153.
Joseph, Glaser, 222.
Josephi, Ger.Rath, 89, 95, 106, 108, 110, 112, 122, 248.
— Gen.Chir., 144, 175, 176, 232, 241. 278
Isbarn, DGEinnehm., 66, 79.
Jürss, Zahnarzt, 237.
Juhr, Rathsh., 70, 264.
— Just.Kanzell., 82.
Jung, Rathm., 98, 116, 128, 268.
Junge, Ger.Dien., 47.
— Famul., 175, 177, 178.
Junghans, Först., 53.
— Först., 54.
— Pension., 227.

K.

Kaehler, Rathm., 86, 265.
— Gutsbes., 119.
Kaehmzow, Tischl., 203.
Kaelke, Bat.Quart.Mstr., 137.
Kaemmerer, Rathm., 265.
Kahl, Apoth., 234.
— StadtWageschr., 259.
Kahlden, Först., 57.
v. Kahlden, SLieut., 139.
— Convent., 192.
— — 194.
Kahle, Past., 152.
Kall, BaumV., 58.
Kallies, Lehr., 201.
Kalow, Past., 157.
Kaltofen, Cand., 163.
v. Kamptz, Convent., 192.
— Pensionist., 193.
— Convent., 194.
— — 196.
— Kamm.Dir., 219.
Kappherr, NeuhausInsp., 75.
v. Kardorff, Maj., 95, 111, 124.
Karnatz, Org., 187.
Karsten, ElbZollInsp., 65.
Karsten, Ger.Rath, 82.
— Bürgermeist., 89, 146, 172, 183, 197, 203, 222, 226, 254, 255, 258.
— Präp., 147, 158, 198, 200, 229, 230.
— Diac., 161, 204, 222.
— Prof., 174, 176, 178, 179, 180, 230, 231, 250.
Karwatky, Arzt, 233.
Kauffmann, Kaufm., 173.
Kaurup, Protoc., 262.
Kay, Th.Schr., 70.
Kaysel, Just.Rath, 81.
— Past., 155.
— Cand., 163.
Kehmzow, Maler, 222.
Kehrhahn, Past., 154.
— Org., 167.
— Thierarzt, 247.
Keil, Past., 149.
— Arzt, 242.
Kelch, StadtMusik., 260.
Keller, Adv., 82, 86, 131.
Kellermann, HolzAufsetz., 61.
Kelling, Arzt, 243.
Kellmann, Chir., 246.
Kelting, Protoc., 260.
Kempcke, Torfmstr., 59.
Kempff, StadtMusik., 252.
— — 252.
Kentzler, AAudit., 43. 87, 126.
— SLieut., 138.
Kern, LBaumstr., 39.
Kerstenhann, Protoc., 121, 261.
Bar. v. Ketelhodt, Kammerh., 15.
— Convent., 195.
Kiehler, JagdStellmach., 51.
Kiehns, Bademstr., 49.
Kiepcke, LGest.Kn., 13.
Kierulff, Prof., 123, 175, 177, 179.
Kiesewetter, Stat.Jäg., 54.
Kiez, Chir., 234.
Kindler, Gehülfe, 35.
— Past., 152.
— Kaufm., 207.
Kindt, AEinnehm., 223, 256.
Kippe, Adv., 90, 98, 116, 129, 259.
Kirsch, PostExped., 164.
Kittel, Past., 153.
— Rathsh., 171, 204, 264.
— Semin.Lehr., 189, 202.
— Arzt, 205, 243.
Kittendorf, Spinnmstr., 211.

Digitized by Google

Kitzerow, HMechan., 25.
Kitzing, Kamm.Frau, 32.
Klapproth, Ped., 145, 232.
Klauck, Gart.Kn., 23.
Klaudy, HLakai, 19.
v. Kleeburg, Oberst, 139.
Kleemann, Kirch.Oecon., 171.
Kleffel, Präp., 147, 153, 170.
— Cand., 163.
Kleiminger, AAud., 43, 84, 126.
— Consist.R., 146, 150.
v. Klein, Först., 58.
Klein, Th.Schr., 70.
v. Klein, StaabsCapt., 137.
— SLieut., 139.
Klein, Lehr., 188.
Kleinkamp, Först., 190.
Klemkow, Th.Schr., 72.
Klempien, Adv., 90, 129.
Klentz, Cons., 9.
— Cass.Bote, 17, 36, 135.
— Stallschr., 30.
Klett, MundKoch, 21.
— Ob.Gärtn., 23.
— HGärtn., 23.
Klevenow, St.Aufseh., 73.
Klevesahl, Lehr., 184.
Kliefoth, FeuerW., 20.
— Zölln., 78.
— Superintend., 146, 160, 182, 199, 200, 205.
— Vicar, 149.
— Past., 160, 202.
— Cand., 166.
— Lehr., 187.
Klingenberg, Lehr., 203.
Matthies-Klinger, St.Dir., 35.
— Accis.Insp., 75.
Klingner, St.Einnehm., 71, 78.
Klink, Zölln., 77.
Klitzing, BauConduct., 40.
— Bürgerm., 122, 128, 268.
— Rathm., 261.
Klockmann, ForstCommiss., 61.
— Lehr., 188.
Klockow, Castell., 20.
— Kamm.Frau, 31.
— Arzt, 243.
Klohdel, Org., 128, 166.
Kloos, HSänger., 28.
— Adv., 92, 130.
— Past., 146, 161.
— Arzt, 238.
Klotz, Kirch.Rath, 150.
Knaack, HundeW., 51.
Knaudt, Reg.Rath, 34, 222, 249.
Knaese, Lehr., 186.
— Lehr., 186.
Knebusch, BauCond., 40.
— Adv., 83, 131.
Kneser, Adv., 90, 130, 259.
— Adv., 91, 133.
— Cand., 165.
Knetzlein, Cand., 163.
Knichalla, PostMstr., 63.
Kniep, Arzt, 246.
Kniestädt, Gärtn., 33.
Knitschky, Past., 158.
Knöchel, Past., 160.
Knoll, Th.Schr., 72.
Kobel, SchirrMstr., 63.
— Lieut., 142.
Kobow, AJäg., 190.
Koch, Aufseh., 23.
— HBuchbind., 25.
— BauCond., 40.
— ARegistr., 45, 125.
— Geh.ARath, 47, 216, 217, 230.
— Geh.ARath, 49, 216.
— HolzW., 52.
— Bürgerm., 68, 125, 213, 220, 262.
— Registr., 129, 221.
— Past., 146, 161, 202, 204.
— — 152.
— — 154.
— HülfsPred., 162, 185.
— Cand., 165.
— Lehrerin, 205.
— Pension., 227.
Koehler, Portier, 28.
— Färber, 172, 207.
Koelling, Lehr., 187.
Koelzow, Lehr., 203.
v. Koenemann, Landrath, 15, 253.
Koenemann, Actuar, 121, 132.
v. Koenemann, SLieut., 139.
Koenemann, Gutsbes., 212, 216, 228, 257.
Koenig, HGraveur, 24.
— Holz- u. BaumV., 58.
— HolzV., 60.
— Camerar., 265.
v. Koenigslöv, Adv., 82.
Koepcke, HLakai, 19.
— Garder.Dien., 48.
— Ger.Dien., 48.
— Past., 150.
— Org., 168.

Digitized by Google

Koepcke, Arzt, 241, 248.
Koeppen, ZollPächt., 79.
Koerner, Insp., 205.
Koester, LReit., 49.
— Cons., 172, 222, 226.
— Lehr., 188.
— Poliz.Mstr., 211.
— Kaufm., 222.
Koeve, StadtRicht., 89, 122, 128.
— LEinnehm., 226, 255, 260.
— Arzt, 241.
Kohlmess, Gart.Kn., 23.
Kohn, HOptic., 25.
Kolbow, FeuerW., 20.
— ViehW., 22.
— Zölln., 78.
Kollmann, Dom.Rath, 230.
Kolp, St.Einnehm., 62, 72.
Konow, FeuerW., 20.
Koppe, Amtm., 42, 124.
— Thierarzt, 245.
v.Koppelow, Maj., 137.
— OberstLieut., 140.
— Convent., 192.
— — 192-
— — 194.
— — 196.
Kopseel, Adv., 83, 131.
Korb, HülfsPred., 162.
Kork, Laufer, 19.
— Kaffeeschenk., 22.
Korn, PostControl., 62.
Kortüm, Adv., 86.
— Arzt, 245.
Kosel, ZimmerMädch., 21.
v. Koss, Gutsbesitz., 99, 117.
Koss, Bürgerm., 180, 260.
Kossel, Adv., 83, 131.
— Kanzl.Secr., 88.
— Gefang.W., 92.
— Cand., 162.
— Thierarzt, 239.
Koth, PostMstr., 62, 72, 126.
Kowitz, Zölln., 77.
Kraack, HLakai, 19.
— St.Aufseh., 72.
Kraaz, AUnt.Bed., 49,
— Th.Schr., 72.
Krabbe, Prof., 175, 177, 178, 179, 203, 204.
Kracht, Rect., 186.
Krahnstöver, HKürschn., 26.
— SchiffsCapt., 249.
Kramer, StadtSecr., 123, 125, 270.
Kramer, Vorsteh., 173.
Krampe, Rend., 28.
Kranitzky, StadtSecr., 97, 114, 122, 267.
Krasemann, Adv., 91, 130.
— StadtWäger, 259,
Krauel, StadtSecr., 128, 268.
— Prof., 176, 178, 231, 241.
Krause, Rect., 185.
— Rect., 187.
Krauthoff, Lehr., 201.
Krebs, St.Aufseh., 70.
— Präp., 147, 154.
— Monitor, 172, 197.
Kreeft, Gen.Cons., 9.
Krefft, HCondit., 22.
— HCondit., 22.
— Amtm., 44.
Kreichelt, StallMstr., 13.
— Secr., 34.
Kremer, Aufseh., 23.
Kreutzer, Org., 185.
Krey, Pension., 227.
Krieg, ASecr., 42, 169.
Krille, MaschinenMstr., 39.
Kroeger, HolzV., 52.
— HolzV., 52.
— Beckénherr, 172.
Kroepelin, LReit., 49.
Krogmann, Arzt, 233.
— Thierarzt, 239.
Krohn, Kaufm., 172.
— Rademach., 223.
— Thierarzt, 237.
Kronas, StadtMusik., 252.
Krowass, Ped., 81.
Krückmann, SubRect., 181.
Krüger, Reg.Registr., 6, 34.
— HApoth., 19, 172, 203, 231, 242.
— Ob.Castell., 20, 23.
— Lamp.Anzünd., 20.
— Garder.Mädch., 33.
— BauConduct., 39, 40.
— Amtm., 42.
— AMitArbeit., 43, 90, 126, 223.
— Amtm., 43.
— ASecr., 46, 128.
— AProtoc., 46.
— Amtm., 47, 132.
— DeichV., 47, 77.
— HolzW., 52.
— Förster, 53.
— — 53.
— — 58.

Digitized by Google

Krüger, PostMstr., 62, 71, 79.
— Ob.PostMstr., 64.
— PostSecr., 64.
— Th.W., 72.
— Acc.Control., 75, 76.
— Zölln., 78.
— Adv., 84, 100, 120, 133, 256.
— — 84, 132.
— Hofr., 86, 129.
— Adv., 86.
— — 91, 130, 146.
v. Krüger, Lieut., 144.
Krüger, Past., 151.
— Cand., 164.
— — 165.
— Cant., 167.
— Lehr., 185.
— Pension., 230.
— Rathm., 267.
Krull, Först., 57.
— St.Aufseh., 68.
— Th.Schr., 68.
— Adv., 87, 125.
— Org., 185.
Krumm, Dam.Lakai, 32.
Kruse, Cons., 9.
— Th.Schr., 73.
— Lehr., 207.
Kücken, HComp., 20.
Kueffner, Adv., 91, 130.
— Past., 159, 169.
— Cand., 165.
Kühl, Brat.Mstr., 21.
— ARegistr., 46.
— Conr., 185.
— Subrect., 188.
— Kaufm., 172, 222.
— Apoth., 242, 258.
Kühm, Past., 151.
— StadtSyndic., 264.
Kümmerling, HSchlöss., 27.
Künne, Cant., 167, 203.
— Lehr., 207.
Knes, KreisPhys., 233, 236.
Kuesemeyer, Zimm.Mädch., 21.
Kuetemeyer, Adv., 82, 131.
Kueter, Strandschr., 272.
Kugelberg, Thierarzt, 235.
Kuhlmann, Portier, 30.
Kuhrcke, Chir., 202, 242.
Kuhrt, Past., 146, 161.
Kuhs, Thierarzt, 235.
Kulow, StadtSecr., 123, 256, 271.
Kummerow, LandReit., 47.
Kundt, StallCommiss., 29, 30.
— HBöttch., 25.
Kunkel, HLakai, 19.
Kuntze, Postschr., 63.
— Past., 149.
— Cand., 165.
— Kaufm., 223.
Kupsch, Org., 167.
Kurzhaner, Cant., 167.
Kurztisch, HKüch.Schr., 21.
— H. u. ReiseKüch.Mstr., 22.

L.

Ladendorf, Cand., 165.
— Rathm., 216, 268.
v. Laffert, ElbZollInsp., 17, 65.
— SLieut., 136.
Lampe, ZollP., 79.
Lampert, Past., 150.
v. d. Lancken, Rittmstr., 139.
— Pr.Lieut., 139.
— Convent., 191.
— — 192.
— — 192.
— — 196.
Langberg, Mühl.Schr., 75.
— Org., 167.
Lange, Küch.Kn., 22.
— HStuhlmach., 27.
— AVerw., 42, 125.
— ARegistr., 49, 132.
— Schirrmstr., 62.
— St.Aufseh., 70.
— Actuar., 92.
— Gefang.W., 92.
— Notar, 132.
— Lieut., 142.
— Past., 160.
— Cand., 163.
— Lehr., 183, 231.
— Convent., 197.
— Gutsbes., 227.
v. Langen, Kammerh., 15.
— K. u. JJunk., 17, 18, 50.
— SLieut., 139.
— Convent., 193.
Langermann, HolzW., 55.
Bar. v. Langermann, Pr.Lieut., 136.
v. Langermann, Capt., 141.
— Lieut., 144.
Langermann, Lehr., 186.
Bar. v. Langermann, Convent., 191.
Bar. v. Langermann, Gutsbes., 217, 257.

Digitized by Google

Langfeldt, Ger.Rath, 67, 82, 121.
— St.Access., 67.
— Bürgerm., 102, 126, 144, 255, 265.
Langguth, Org., 168.
Langschmidt, AProt., 43.
— Lehr., 185.
Lansemann, Hutfabrik., 222.
Lantow, StadtMusik., 252.
Lappe, HMusik., 29.
Lase, Past., 151.
Lau, LGest.Kn., 13.
— StadtSecr., 128, 268.
— Aufseh., 210.
— Apoth., 247, 272.
Lauck, Rent.Bote, 7.
Laudon, FeuerW., 20.
Launburg, StadtSecr., 95, 111, 125, 262.
D'Ochando de Lavanda, siehe D'Ochando.
Lebahn, Rect., 184.
Lechler, Audit., 44, 91, 133.
— Bürgerm., 89, 94, 109, 125, 212, 261.
— Past., 148.
Ledder, Adv., 91, 130.
v. Leers, Kammerherr, 15, 16.
— Landrath, 95, 111, 190, 220, 254.
Leetsch, OHKüch.Verw., 22.
Lehmann, Past., 153.
— Post.Access., 64.
— Arzt, 241.
Lehment, Postmstr, 268.
Lehn, Th.Schr., 69.
v. Lehsten, K. u. JJunk., 17, 50.
— Ob.Forstmstr., 50, 54, 124.
Lehsten, Actuar., 123, 132.
v. Lehsten, Convent., 193.
— Convent., 195.
v. Leitner, Adv., 91, 114, 122, 128, 268.
Lembcke, HBöttch., 25.
Lembke, Adv., 91, 100, 119, 133.
— Bürgerm., 208.
Lemcke, Frotteur, 20.
— HZimmermstr., 28.
— HolzW., 58.
— Adv., 84, 127.
— StadtSecr., 121, 263.
— — 121, 263.
— Pr.Lieut., 140.
— Präp., 148, 152.
Lemcke, Pension., 227.
Lemme, Cant., 187.
Lemmermann, Frotteur, 20.
Lenschau, Protoc., 121, 263.
Lenthe, Bild.Gall.Dir., 23.
— HGravenr, 24, 39.
— HMal., 24.
Leopold, Univ.Buchhandl., 180.
v. Lepel, Convent., 195.
Lerch, Org., 168.
— Provis., 171.
Lesenberg, StadtPhys., 176, 231, 233, 241, 258.
Lesker, Kamm.Kanzell., 39.
Lettow, Th.Schr., 69.
Leu, Postmstr., 64, 73.
Leubert, Forstmstr., 60.
Leue, Capt., 137.
— Past., 152.
Leverenz, Bote, 226.
v. Levetzow, Minister, 6, 11, 12, 38, 51.
— K. u. JJunk., 17, 18, 50.
— AAudit., 45.
— Gutsbesitz., 96, 113, 193, 214, 257.
— SLieut., 139.
Levin, PostExped., 64.
Levy, Arzt, 236.
Lexow, HGoldschmied, 26.
— St.Aufseh., 69.
v. Liebeherr, K. u. JJunk., 17, 18, 50.
— AVerwalt., 47.
— Kanzl.Assess., 85.
Liebmann, Arzt, 239.
Liebnau, Lakai, 32.
— HolzW., 58.
— Org., 168.
Lierow, ASchr., 125, 190.
— Past., 154.
Lietz, Schirrmstr., 62.
Lilge, HSchlöss., 27.
Linck, Adv., 39, 89, 129.
Linde, Klempn., 222.
Lindemann, HPauker, 20.
— Org., 168.
— Cant., 188.
Lindenberg, HolzV., 53.
Lindig, Past., 157.
Lindner, StadtMusik., 251.
— StadtMusik., 252.
Linloff, SeeVogt, 61, 70.
Linow, Heiduck, 19.

Digitized by Google

Linow, Först., 55.
Linsen, Arzt, 239, 247.
v. Linstow, Convent., 191.
— Convent., 191.
— — 194.
Lippold, Lehr., 186.
Lisch, Archiv., 23, 35, 36, 232.
— Kanzell., 85.
Liss, AVerw., 20, 45, 125.
— Bürgerm., 49, 89, 97, 114, 122, 132, 216, 269.
— HolzW., 52.
— Först., 58, 77.
— Lehr., 186.
— Thierarzt, 245.
Litzmann, Medicin.Rath, 232, 235, 247.
Livonius, Hofr., 29, 39, 82, 222.
— Amtm., 43.
— Notar., 96, 112, 127.
Lochner, Baum- u. Schleus.V., 53.
Loehr, Adv., 82, 131.
Loennies, Rathsh., 71, 219, 265.
Loeper, Past., 148.
Loescher, Registr., 83, 128, 260.
— Past., 154, 181, 201.
— Convent., 192.
Loeser, KreisPhys., 211, 233, 236, 238, 265.
Loesewitz, Cand., 163.
Loewenhelm, StadtMusik., 252.
Loewenthal, Arzt, 238.
Loez, HPump.Mach., 26.
Lohff, Küch.Kn., 32.
— Org., 168.
Lohmann, Org., 167.
Lohse, Pol.Dien., 48.
Lorenz, Mühl.Schr., 73.
— Cand., 164.
— Arzt, 237.
v. Lowtzow, LDrost, 46, 215, 216.
— Gutsbes., 118.
— Pr.Lieut., 138.
— Convent., 191.
— — 193.
— Gutsbes., 195.
— Convent., 196.
— — 196.
Lucht, Th.Schr., 71.
Luchtmann, Mühl.Schr., 73.
Luci, Past., 159.
Luckmann, Org., 188.
Luckow, HZahnarzt, 242.
— Arzt, 239.
Ludwig, Reg.Copiist, 35.
— Secr., 129, 258.
— Past., 155.
— Past., 158.
— Arzt, 201, 237.
— Apoth., 234.
Lübbert, L.Gest.Kn., 13.
— Kanzell., 36.
— Org., 168.
Lübcke, Actuar, 118.
— Org., 168.
— Chir., 234, 249.
— Kaemm.Ber., 262.
Lüben, Org., 168.
— Lehr., 189.
Lübess, Lamp.Anzünd., 20.
Lübgens, HLackir., 26.
v. Lücken, Kamm.Junk., 17.
— Rechn.Beamt., 45.
— Convent., 191.
— — 192.
— — 193.
— — 194.
— — 195.
Lüders, HBäcker, 25.
— Hofr., 35.
— Först., 57.
— Först., 59.
— Bürgerm., 72, 86, 97, 113, 122, 127, 214, 267.
— Bürgerm., 72, 97, 116, 122, 128, 267.
— StrandAufs., 75.
— Ped., 76.
— Rathm., 170, 173, 267.
— Convent., 191.
— StadtFörst., 263.
v. d. Lühe, K. u. JJunker, 17, 50, 52.
— AVerW., 17, 42.
— Kamm.Junk., 17, 18.
— AAudit., 45.
— OForstMstr., 50, 58.
— AAudit., 92.
— Hauptm., 98, 116.
— Adjut., 136.
— Rittmstr., 139.
— Convent., 191.
— — 191.
— — 192.
— — 195.
— — 196.
— — 196.
Lühring, Chir., 235, 249.

Digitized by Google

Lührss, HMusik., 18, 29.
— Org., 167.
Lütcke, Wagenmstr., 30.
— HeuBind., 30.
Lüth, LGest.Kn., 13.
— Lehr., 185.
Lüthke, Org., 168.
— Aufseh., 212.
Lütke, Aufwärt., 22.
— HMusik., 29.
Lütken, Cons., 9.
— Bäckerm., 204.
Lüttmann, Arzt, 234, 247.
Lützenhoff, Arzt, 245.
v. Lützow, Geh.RathsPräsid., 6, 34, 197, 222, 232.
Bar. v. Lützow, Ob.Schenk, 14, 143.
v. Lützow, Schlosshauptm., 15, 16.
— Kammerherr, 15.
Bar. v. Lützow, AVerW., 17, 42.
Lützow, Schirrmstr., 63.
v. Lützow, Lieut., 144.
— Convent., 191.
— — 191.
— — 191.
— — 193.
— — 194.
— — 194.
— — 195.
Bar. v. Lützow, Convent., 195.
v. Lützow, Convent, 196.
— Convent., 196.
— — 196.
Bar. v. Lützow, Gutsbes., 220.
v. Lützow, Erblandmarsch., 254.
Luger, Thierarzt, 235.
Luhmann, Lehr., 185.
Lund, Cons., 8.
— Cons., 9.
Lunow. SalzMess., 49.
Luther, AProtoc., 43.
Lutteroth, Cons., 9.

M.

Maack, Holz- u. BaumV., 59.
— DGEinnehm., 66.
— Cant., 184.
— Lehr., 184.
Maackens, Kanzell., 88, 129.
Maas, Arzt, 233.
Maass, Oecon.Gehülfe, 22.
— Laufer, 19.
— HSchneider, 27.
Maass, Garder.Jungfer, 31.
— HolzW., 54.
— Actuar, 99, 117.
— Notar, 126.
— Arzt, 237.
— — 240.
Maassen, Thierarzt, 234.
Madaus, HGoldschm., 25.
Maerk, Past., 149.
Maertens, Thierarzt, 239.
Maetzner, Past., 159.
Mahn, Adv., 89, 129, 197.
— Past., 154.
— Prof., 176, 177.
— Lehr., 183.
Mahncke, Ob.Staakmstr., 47.
— Unt.Staakmstr., 48.
— HolzV., 52.
— Holz- u. WerderV., 54.
Malbranc, Arzt, 134.
Malchin, Rathm., 213, 263.
Bar. v. Maltzahn, Landrath, 12, 112, 221, 253, 254, 255.
— AAudit., 44.
— ErbLMarsch., 115, 221, 254.
— Gutsbes., 144.
— Convent., 192.
— — 192.
— — 193.
v. Maltzahn, Convent., 193.
— Convent., 194.
Bar. v. Maltzahn, Convent., 195.
v. Maltzahn, Convent., 196.
Bar. v. Maltzahn, Gutsbes., 216, 257.
— Gutsbes., 229.
Malzahn, ThSchr., 69.
Manecke, KanzleiRath, 6, 34.
— ASecr., 45.
— Gutsbes., 96, 112.
— Bür.Schr., 250.
Mangold, Cand., 164.
Mann, HHandsch.Fabr., 26.
— Adv., 89, 129, 145.
— Bürgerm., 90, 133, 146, 171, 183, 207, 222, 271.
— Adv., 92, 130.
— Kaufm., 172, 226.
Mantius, Commiss.Rath, 12, 131.
— Commerz.Rath, 35, 228.
— FabrikCommiss., 228.
Marcus, Adv., 83, 173.
— Kaufm., 173.
— Thierarzt, 237.

Digitized by Google

Marcus, Arzt, 243.
Marenholz, Chir., 245.
Marggraf, Rect., 188.
Markwart, Lehrer, 183.
— Chir., 240.
Martens, HUhrmach., 25.
— HUhrmach., 25.
— Adv., 84, 131.
— — 91, 100, 119, 133.
— Conr., 187.
— HolzW., 194.
— Convent., 197.
— StadtQuart.Mstr., 208, 272.
— Kräm., 222.
— Insp., 250.
— Rathm., 263.
— SchiffsClar., 272.
Martienssen, Th.Schr., 67.
— Ger.Rath, 82, 108, 121, 170.
— Protoc., 121.
— Past., 149.
— — 158.
— Brauer, 223.
Martini, OAmtm., 42, 212.
— ViceDir., 81, 222.
Martins, Cand., 166.
v. Martius, Maj., 143.
Masch, Org., 168.
Masius, Kamm.Registr., 38.
— Adv., 83, 131.
Mass, BaumVerw., 272.
Massmann, Adv., 76, 89, 129.
— StadtSecr., 83, 121, 132, 256, 264.
— Adv., 90, 129.
— Past., 146, 161.
— Cand., 162.
— Tischl., 172, 272.
Massonneau, Gen.Cons., 9.
— ConcertMeister, 28.
Matfeld, Arzt, 234, 247.
Matthaei, Lehr., 181.
Matthes, Cand., 166.
Matthesius, Past., 151, 223.
Matz, Th.Schr., 68.
Mau, AAudit., 45, 87, 127.
— PostDir., 64.
— Adv., 90, 100, 120, 133.
— Not., 133.
— Past., 148.
Maue, Gutsbes., 230.
Mecklenburg, ForstRevis., 7.
— AVerW., 45.
— ForstInsp., 56.
Mecklenburg, ForstMstr., 57.
— ForstMstr., 57.
— SLieut., 139.
— Past., 151.
v. Mecklenburg, Convent., 191.
— Convent., 194.
v. Meding, Hofr., 85.
— Maj., 214, 256.
Bar. v. Meerheimb, Kamm.Dir., 12, 38, 41, 51, 204, 221, 249.
— Drost, 110.
— Convent., 191.
— — 192.
— — 195.
Meese, Cand., 163.
Megow, SchiffsBesuch., 77.
Mehlgarten, Cant., 188.
Mehlhardt, Cand., 166.
Meier, Garder.Jungf., 31.
— Präp., 148, 155.
— Past., 162.
Meinck, Mühl.Schr., 272.
Meincke, Pedell, 35.
— Kamm.Ingen., 41.
— HolzW., 57.
— PostMstr., 63, 95, 110.
— Past., 160.
— Chir., 245.
— AMusik., 252.
Meinshausen, Bürgerm., 82, 99, 106, 118, 123, 132, 171, 270.
Meissner, HTromp., 19.
Meister, Adv., 82, 123, 125.
Meltzer, Först., 53.
— StadtSecr., 121, 262.
Memler, HZahnarzt, 19, 244.
Menck, Kaufm., 223.
Mencke, Just.KanzleiAssess., 81.
Menendez, Cons., 9.
Mengebier, Verwalt., 49.
Menges, Küch.Bursche, 21.
Menges, HTischl., 28.
du Mesnil, Arzt, 238.
Mester, Th.Schr., 72.
Metelmann, StadtRicht., 90, 95, 111, 121, 125, 256.
Metze, Chir., 239.
Meuckow, Kaufm., 205.
Meves, PostConduct., 61.
— Schirrmstr., 62.
Meyenn, Accis.Rath, 75.
Meyer, Kaemmerier, 19.
— HFour., 19.
— HLakai, 19.

Digitized by Google

Meyer, FeuerW., 20.
— HMundschenk, 22.
— HBierbrauer, 25.
— HMusik., 29.
— Garder.Mädch., 32.
— Schulrath, 35, 173, 182.
— Kamm.Ingen., 41.
— Amtm., 46.
— Th.W., 60.
— PostMstr., 63, 78.
— — 65.
— Bürgerm., 87, 96, 102, 106, 108, 114, 121, 128, 263.
— Adv., 87, 128.
— Notar, 130.
— — 133.
— Wall- u. Schl.Mstr., 142.
— Past., 161.
— Cand., 164.
— Provis., 170.
— Lehr., 187.
— Nadl., 202.
— Stuhlm., 207.
— Aufseh., 211.
— Köch., 212.
— Arzt, 235.
— — 236.
— ThierArzt, 236.
— Chir., 237.
— Arzt, 238, 247.
— — 239.
— — 242.
— ThierArzt, 245.
— Vogt, 259.
— — 259.
— Cass.Ber., 267.
Michael, HolzW., 194.
Michaelis, Kaufm., 207.
Michaelsen, Ped., 6, 35.
— HTapez., 37.
— Kamm.Ing., 40.
— Schirrmstr., 63.
— St.Aufs., 75.
— Cand., 162.
— Secr., 226, 258.
Michéel, Aufseh., 23.
Michels, Gutsbes., 229.
Michelsen, Adv., 90, 100, 119, 133, 142, 147.
— ThierArzt, 235.
Michler, Rathm., 268.
Mie, Präp., 147, 159, 169.
Miebrodt, Cass.Ber., 268.
Miethe, Quart.Mstr., 138.
Mieze, HMusik., 29.
Milhahn, HolzV., 55.
Millies, Hospit.Mstr., 90, 129, 203.
— Adv., 90, 130.
— Arzt, 243.
Misch, PostMstr., 64.
— Mühl.Schr., 72.
Modes, Adv., 84, 128.
Moehring, Oecon., 171.
v. Möllendorf, HolzW., 57.
Möller, HolzV., 57.
— Holz- und BaumV., 59.
— Zölln., 78.
— Amtm., 83.
— Adv., 90, 95, 111, 126, 257.
— Cand., 162.
— Org., 167.
— Vorsteh., 172.
— Goldschm., 203.
— Wortführ., 262.
— RathsWäg., 272.
Mössinger, HMess.Schmied, 26.
Mohr, Schr.Lehr., 183.
Mohrow, Neuh.Dien., 75.
Moldt, Revis., 7.
Moll, Zölln., 77.
— Hofr., 207, 255.
— Lehr., 185.
— Lehr., 187.
v. Moltke, Convent., 191.
— — 196.
Moltmann, LReit., 48.
— Lehr., 205.
Moltrecht, Arzt, 239.
Molzahn, Chir., 239.
Momsen, Th.Schr., 68.
Monich, Past., 148.
— ProRect., 182.
v. Monroy, Just.Rath, 81, 123.
Morath, Mühl.Schr., 72.
Morien, Chir., 244.
Most, Arzt, 176, 241.
Motz, Past., 161, 229.
Mowitz, HTischl., 27.
Mozer, Rect., 184.
Müffelmann, MundKoch, 21.
— Not., 100, 120, 133.
— Conr., 188.
Mühlenfeld, Past., 159.
Mühlenbruch, AVerw., 44, 128.
— ErbPächt., 227.
Müller, FutterMstr., 13.
— LGest.Kn., 13.
— StallBursche, 13.

Digitized by Google

v. Müller. K.- u. JJunk., 17, 50.
Müller, Portier, 20.
— FeuerW., 20.
— KaffeeSchenk, 22.
— Gard.Jungf., 31.
— ReitKn., 33.
— Geh. Kanzl.Rath, 34, 173.
— LReit., 47.
— Först., 56.
— Först., 57.
— HolzV., 60.
— SchirrMstr., 62.
— PostMstr., 63, 78, 122, 127, 169, 257, 267.
— Bürgerm., 89, 128, 268.
— Hofr., 107, 117.
— Not., 129.
v. Müller, Adj., 135, 140.
Müller, Ob.Arzt, 236, 243.
— Präp., 147, 150.
— Past., 151.
— — 151.
— — 152.
— — 155.
— — 159.
— — 160.
— Cand., 163.
— Lehr., 186.
— Conr., 186.
— Conr., 187.
— Lehr., 207.
— Lehrer., 207.
— Gehülf., 207.
— Oecon., 223.
— Pension., 227.
— ThierArzt, 255.
— Chir., 239, 249.
— Apoth., 245.
— Rathm., 267.
Münchmeyer, Adv., 86.
Münster, Th.Schr., 69.
Müschen, Org., 168.
— Cant., 187.
Mulsow, Küch.Bursche, 21.
Mundt, Zölln., 78.
Mussaeus, AAudit., 84, 92, 125.
— StadtSecr., 266.
— Accis.Aufseh., 272.

N.

Nagel, HTromp., 19.
— HTischl., 27.
— Convent., 197.
— HausMutt., 205.
Nahmmacher, Past., 156.
— Past., 158.
Nahr, Chir., 234.
Napp, Rect., 187.
Natorp, Pension., 227.
Nauck, ARath, 227.
Neben, Först., 55.
Neckel, Kamm.Kanzell., 39.
— HolzW., 53.
— — 54.
— — 56.
Necker, BaumW., 69.
Neese, Org., 186.
— Chir., 242.
— — 242.
Negendank, Registr., 211, 257.
Nehls, PostControl., 61.
O'Neill, Cons., 9.
Nendel, Chir., 237, 248.
Nerger, Adv., 87, 127.
— Apoth., 236.
— — 241.
Nestor, Rend., 220.
— Kaufm., 223.
Bar. v. Nettelbladt, K.- und J.-Junk., 17, 18, 50.
— AAudit., 92.
— Biblioth., 177, 231.
Neuendorff, Beckenh., 172.
Neumann, Gart.Kn., 33.
— Th.Schr., 67.
— Mühl.Schr., 68.
— ZollPächt., 79.
— Vorsteh., 172.
Nevermann, Arzt, 240.
Nicolai, HMusik., 29.
— Synd., 107.
Niederhoeffer, Cand., 163.
Niemann, Gart.Kn., 23.
— BriefTr., 62.
— Ob.Lehr., 180.
Niendorf, Küch.Mädch., 21.
Niens, HSchmied, 31.
Nieter, Chir., 242.
Nizze, Bürgerm., 169, 215, 268.
Noebe, Org., 166, 173.
Noelting, Lehr., 183.
Nolandt, Chir., 242.
— BaggerMstr., 259.
Nordtmann, Kämm.Ber., 261.
Normann, Calcul., 7.
Gr. v. NormannEhrenfels, Pr.-Lieut., 138.
Nübell, Münzrath, 39.

Digitized by Google

Nussbaum, HGärtn., 23.
v. Nussbaum, Maj., 137.
— Capt., 137.
Nussbaum, Cand., 163.

O.

Oberton, Lehr., 168.
D'Ochando de Lavanda, Kammerh., 14.
Ockle, Ch.GEinnehm., 218.
Oderich, Cass.Ber., 262.
— RathsWäg., 265.
Odewahn, Act., 121, 263.
Oeberg, RathsBuchdr., 251, 258.
v. Oerthling, Geh.Leg.Rath, 8.
Oerthling, Poliz.Schr., 264.
v. Oertzen, OAGPräsid., 14, 80.
— Kammerh., 15, 215, 256.
— Reg.Direct., 34, 232.
Oertzen, ARegistr., 45, 170.
v. Oertzen, LRath, 117, 254.
— Gutsbes., 124.
— Capt., 136.
— Convent., 192.
— — 193.
— — 193.
— — 194.
— — 195.
— — 196.
— — 196.
— — 196.
— ViceLandmarscb., 221, 254.
— Gutsbes., 221.
— Geh.Just.Rath, 254, 255.
Oesten, Cand., 163.
— Auctoniat., 206, 272.
— Buchdruck., 251.
Oesterling, ZimmerMädch., 21.
Oesterreich, StallBursche, 13.
— St.Aufs., 70.
Gr. v. Oeynhausen, Capt., 138.
Ohde, HolzV., 57.
— Cant., 184.
Ohloff, Maschin.Mstr., 20, 28.
Oldenburg, OAmtm., 6.
— LGest.Kn., 13.
— LeibSatt.Dien., 30.
— Hyp.Bew., 36, 39.
— LReit., 48.
— Not., 131.
— Capt., 135. 143.
— Cand., 163.
— ZuchtMstr., 210.
Oppermann, Stat.Jäg.,,59.
Oppermann, Rathm., 122, 266.
Ortmann, HolzV., 55.
v. d. Osten, Cand., 163.
Gr. v. d. OstenSacken, Gutsbes., 211, 257.
Otto, HInstrum.Mach., 24.
— ASecr., 43.
— OAmtm., 45.
— HolzW., 57.
— Adv., 84, 126.
— Notar., 125.
— Oecon., 172.
Overbeck, Lehr., 188.
Owstien, Cand., 162.

P.

Paap, ZimmerMädch., 21.
Paegelow, Rathm., 99, 118, 270.
Paeglow, PostControl., 64.
Paepcke, Secr., 129, 258.
— Cand., 165.
— Lehrer, 203.
— StadtMusik., 251.
Paepke, AVerW., 44, 133.
— DGEinnehm., 66.
Edler v. Paepke, Just.Rath, 114, 214, 256.
Paepke, Pr.Lieut., 137.
— Inspect., 210.
Paetow, Kaufm., 222, 226, 259.
— Chir., 236.
Pagel, Four., 135.
Pahlau, Thierarzt, 236.
Pahren, SeeV., 61.
Panther, HolzV., 58.
Pape, Chir., 245.
Papenhagen, HKlempn., 26, 222.
Parbs, Comm.Secr., 82, 98, 117, 131.
Paschen, Rentschr., 7.
— Hofr., 34, 37.
— Reg.Registr., 34.
— Ger.Dien., 48.
— Auditeur, 82, 131, 141.
— Bürgerm., 83, 94, 110, 122, 125, 210, 270.
— Rathm., 82, 121, 127, 262.
— Adv., 84, 131, 264.
— Arzt, 142, 210, 238.
— Cand., 163.
Passow, Forstrath, 51.
— Först., 59.
— ForstMstr., 60, 124.
— Rathsh., 75, 203, 204, 222, 226, 258.

Digitized by Google

Passow, Amtm., 126.
— Past., 157.
— Cand., 163.
v. Passow, Convent., 192.
Passow, ThierArzt, 234.
— Arzt, 245, 248.
Pauli, Cons., 9.
Paulli, Cand., 165.
Paulsen, ZahnArzt, 244.
Pauly, AMstArb., 46, 97, 129.
Peeck, Kamm.Ingen., 41.
— Pension., 227.
Peikert, Kamm.Dien., 19.
Peitzner, ZahlCommifs., 12, 13, 222, 264.
— BotenMstr., 34, 220.
— Kanzl.Secr., 36.
— Registr., 36.
— Gutsbes., 94, 110, 212, 256.
Pelle, Kaemm.Berechn., 262.
Peltz, Kamm.Ingen., 41.
— Adv., 91, 130
Penkow, Past.. 150.
v. Pentz, AAudit., 45, 87.
— Gen.Maj., 143.
— Convent., 191.
— — 191.
— — 192.
— — 192.
Pentz, Arzt, 245.
Pentzlin, Arzt, 206, 246.
Petermann, Adv., 87.
Peters, HCopiist, 16.
— Lamp Anzünd., 20.
— HLiefer., 26.
— Reitkn., 30.
— BaumV., 58.
— Mühl.Schr., 67.
— StadtSecr., 122, 269.
— Kaufm., 172.
— Lehr., 181.
— Org., 185.
— Arzt, 234.
— ThierArzt, 244.
Petersen, Cons., 9.
— HolzHofsSchr., 60.
— Synd., 89, 146, 183, 258.
— Adv., 91, 130.
— Diac., 161.
— Convent., 197.
Peterson, Unt.Först., 60.
Petri, Bürgerm., 127.
Petrowsky, AProtoc., 46.
Pfannenstiel, HTapez., 27.
Pfannenstiel, Secr., 129, 202.
Pfeiffer, Kr.Chir., 233, 248.
Pfister, Först., 55.
— Först., 60.
— DGEinnehmer, 66.
Pflugradt, Först., 53.
— Först., 190.
— Klost.Jäg., 195.
Phaeler, Kamm.Lakai, 19.
v. Philippsborn, Minist.Res., 8.
Pingel, LReit., 48, 77.
— HolzV., 57.
Pingler, Th.Schr., 69.
PintoBasto, ViceCons., 9.
Piper, AHauptm., 43, 214.
— Hofr., 85, 104, 105.
— Präp., 147, 157.
— Past., 158.
— Cand., 163.
— — 165.
— — 166.
Piraly, Quart.Mstr., 142.
Pitschner, LReit., 48.
— PostMstr., 62, 69, 78.
Plagemann, PostSchr., 65.
— Brieftr., 65.
— Notar., 126.
— Cand., 164.
— Cand., 165.
Plate, Kämm.Ber., 271.
v. Plato, Pension., 228.
Plener, Capt., 143.
Plessen, LGest.Kn., 13.
v. Plessen, Kammerh., 14.
— Geh.Kamm.Rath, 15, 38, 41, 51, 197, 222.
— Kammerh., 15.
— K. u. JJunk., 17, 18, 50.
— AVerW., 43.
— Drost, 44, 216, 225.
— Drost, 46, 215.
Gr. v. Plessen, Gutsbes., 96, 113.
v. Plessen, Maj., 136.
— Convent., 191.
— — 192.
— — 192.
— — 193.
— — 193.
— — 193.
Plessmann, Stallm., 29.
— PostCommiss., 61.
Plog, Brieftr., 63.
Plüschow, Revis., 7.
v. Plüsckow, Convent., 192.

Digitized by Google

v. Plüsckow, Convent., 195.
Podesta, Kr.Chir., 244, 248.
Podorf, Först., 60.
Poehlmann, Unt.Först., 58.
Poertner, Adv., 87,98,116,129,170.
Pogge, Rathm., 269.
v. Pogwisch, Oberst, 141.
Pohle, HLakai, 19.
— Adv., 84, 132, 264.
Pohlmann, FeuerW., 20.
— HDecor.Mal., 24.
— Post.Secr., 64.
Poll, Cand., 165.
Polthier, Kämm.Bürg., 269.
Pommerencke, Cand., 163.
Pondt, Nachtwächt., 211.
Le Pontois, Cons., 8.
Poppe, Aussch.Bürg., 201.
Porath, HolzW., 55.
Pose, Org., 169.
Praetorius, Past., 155.
— Apoth., 237.
Prahl, Cand., 165.
— Org., 167.
Prahst, Präp., 148, 155.
Prang, Einnehm., 258.
Prange, Kanzell., 82.
— Execut., 85.
— Actuar., 97, 114.
v. Preen, Convent., 191.
— Convent., 191.
— — 192.
— — 193.
— — 194.
— — 196.
— — 196.
Prehn, Gen.Cons., 9.
— ViceCons., 9.
— AVerw., 43.
— Registr., 88, 130, 204.
— Adv., 88.
v. Pressentin, AMitArb., 43, 202.
— Ob.Jäg.Mstr., 50, 58.
— JagdJunk., 50.
Pressentin, HJäg., 51.
v. Pressentin, PostSchr., 64.
— SLieut., 136.
— — 136.
— — 136.
— Capt., 137.
— SLieut., 138.
— Oberst, 142.
— Convent., 191.
v. Pressentin, Domina, 194.
v. Pressentin, Convent., 195.
— Gutsbes., 216, 256.
Prestien, Zölln., 78.
— Adv., 91, 122, 130, 269.
Preuss, Mühl.Schr., 75.
Pries, PostMstr., 62, 68, 120, 125, 261.
— Bürgerm., 86, 119, 132, 215, 230, 265.
— Lehr., 203.
— Lehr., 203.
Priester, Först., 52.
— Past., 148.
Prillwitz, HolzW., 59.
v. Pritzbuer, Geh. PostRath, 38, 61.
— SLieut., 137.
— SLieut., 139.
— Convent., 191.
Probst, HGrobschm., 26.
v. Prollius, Geh. Kamm.Rath, 38, 41, 49, 51.
Propp, Past., 150.
Prosch, Geh. Leg.Rath, 6.
— Geh.Fin.Rath, 18.
— Cabin.Rath, 18.
Puls, LeibStallDien., 30.
— Stallbursche, 31.
— — 31.
— LReit., 48.
— Zölln., 78.
Putbus, PostExped., 63.
Putzky, HKüst., 18.

Q.

Quaalmann, Lehr., 188.
Quack, Cons., 8.
Quade, Lehr., 187.
Quehl, Past., 153.
Quistorp, PostMstr., 62, 73.
— Capt., 137.
Quittenbaum, Past., 149.
— Medic.Rath, 176, 178, 241.
v. Quitzow, Gutsbes., 115.
Quitzow, Lehr., 182.
v. Quitzov, Domina, 190.
— Convent., 193.
— — 194.

R.

Raabe, Hauskoch, 21.
— Adv., 27.
— Past., 161.
— Cand., 165.
Rabe, LR., 48.

Digitized by Google

Rabe, St.Aufs., 72.
v. Raben, Capt., 138, 141.
Raber, Arzt, 233.
Rachow, Arzt, 237.
Radel, ViceDir., 85.
— Adv., 89.
— Kaufm., 226.
Radloff, PostControl., 63.
Raeder, Kanzell., 88, 129.
Raettig, Rathm., 212, 261.
Raeusche, Org., 167,
Rahn, Org., 166.
Rambaum, Kr.Chir., 240.
v. Rantzau, HMarsch., 14, 32.
— AVerw., 42.
— AAudit., 43.
— Ob.ForstMstr., 50, 52.
— Först., 52.
— PostSecr., 64.
Rapp, HMusik., 29.
Rasche, Org.Bauer, 173.
Rasmuss, DomOecon., 126, 170, 202, 266.
Raspe, Prof., 123, 174, 175, 177, 179.
— Past., 155.
— Conr., 181.
Rassau, Ger.Verw., 83, 93, 103, 109, 122, 124, 171, 257.
— Registr., 92.
Rath, ZuchtMstr., 210.
Rathfisch, Lehr., 185.
Rathloff, ReitKn., 30.
Rathsack, HolzV., 57.
— WagenMstr., 64, 272.
— Notar, 133.
— Past., 155.
Ratich, AHauptm., 44, 217.
Raudenkolb, HMusik., 29.
Rausch, BahnW., 30.
— BaumW., 74.
Raven, Adv., 87, 127.
v. Raven, Pr.Lieut., 136.
— Maj., 136.
— SLieut., 137.
— Maj., 137.
— Convent., 192.
— — 192.
— — 196.
Reckentin, Frotteur, 20.
Reder, Arzt, 131, 241.
Reddelin, Rathm., 169, 267.
Reese, Cand., 164.
Regenstein, Först., 52.
Regenstein, ForstMstr., 54.
Rehberg, Adv., 90, 130.
— Univ.StallMstr., 177, 179.
Rehwoldt, HLiefer., 26.
Reidt, Chauss.GEinnehm., 218.
Reiffenberger, Org., 166.
Reimkasten, Adv., 84, 131.
Reincke, Past., 157.
— Cand., 166.
— Org., 168.
— Lohgärb., 210, 250.
Reinhard, HMusik., 29.
— Protoc., 42.
— Rect., 187.
Reinnold., Crim.GSecr., 86, 92, 103, 125.
— Notar, 125.
— Notar, 229.
Reishauer, Lehr., 185.
Reiz, HWeinhändl., 28.
— SubRect., 182.
Rennecke, Past., 159.
Rennow, Ob.Arzt, 140, 238.
— Escadr.Arzt, 140, 238.
Rentzow, Org., 168.
v. Restorf, Convent., 192.
— — 192.
— — 195.
— Gutsbes., 195.
Retslag, Cand., 163.
Rettich, Gutsbes., 95, 111, 229.
— Gutsbes., 229.
Reuschel, Past., 155.
Reufs, Kämm.Bürg., 269.
Renter, HGlas., 25.
— Bürgerm., 117, 122, 132, 216, 269.
— Past., 149.
— — 155.
— — 155.
— Cand., 164.
— Cand., 165.
— Lehr., 181.
Rhades, Cand., 163.
— Kräm., 172.
Richard, Stallbursche, 13.
Richelmann, Notar., 129.
Richter, Ger.Rath, 13, 93, 127.
— HMusik., 29.
— HSchirmfabrik., 26.
— BauCond., 40.
— HolzV., 59.
— Kanzell., 81.
— Adv., 86, 126.

Digitized by Google

Richter, ErbPächt., 227.
— Sanit.Rath, 233.
— Registr., 264.
Rick, Protoc., 121, 262.
v. Rieben, JagdJunk., 50.
— Capt., 137.
— Convent., 193.
— Landrath, 220, 221, 253.
Riebstein, Schlacht., 261.
Rieck, Rathm., 262.
Rieckhoff, Zimm.Mädch., 21.
— Kutsch., 33.
— Th.Schr., 70.
Riedel, Past., 148.
— Past., 149.
— — 152.
— — 152.
— Diac., 161.
— Conr., 186.
— Kaufm., 202, 210, 250.
— WeinSchr., 272.
Riemcke, Chir., 234.
Riesenberg, MoorW., 49.
Ringstorff, HolzW., 52.
Ringwicht, Adv., 83, 131.
Ripcke, Först., 53.
— TorfMstr., 59.
Gr. v. Rittberg, Capt., 136.
Ritter, Past., 157.
— Org., 184.
Ritzerow, Notar, 98, 116, 129.
Rochow, Först., 59.
— PostConduct., 61.
Rodatz, HMusik., 29.
— PostSchr., 61.
Bar. v. Rodde, Kamm.Junk., 17.
— Pr.Lieut., 139.
v. Roeder, HMarsch., 14, 16, 200.
— Dom.Rath, 17, 45, 65.
Roehl, HFour., 19.
— ViehW., 21.
— Koch, 33.
— Postmstr., 62.
Roehlcke, HLakai, 19.
Roemer, Rect., 185, 223.
— Arzt, 234, 248.
Roennbach, HolzW., 52, 77.
Roennberg, HolzV., 57.
— Adv., 84, 126.
— StadtRicht., 86, 102, 104, 105, 113, 122, 126, 201, 266.
Roentgen, Adv., 86, 126.
Roepcke, Gart.Kn., 23.
— HolzV., 55.
Roepcke, Litz.Brud., 75.
Roeper, Bürgerm., 89, 101, 121, 127, 263.
— Prof., 176, 178, 180, 204, 231.
— Ch.GEinnehm., 218.
— Arzt, 246.
Roese, Cand., 164.
Roesecke, Past., 154.
Roetger, Adv., 84, 95, 111, 125.
— Cand., 165.
— Erb., Apoth., 235.
Roever, Lehr., 183.
Rogge, Arm.Schr., 202.
Roggenbau, Senat., 96, 103, 106, 107, 113, 115.
Rohde, Kamm.Lakai, 19.
— Küch.Frau, 22.
— Först., 60.
— Past., 153.
— HausVat., 211.
— HausMutt., 211.
— Chir., 244.
v. Rohr, Convent., 192.
— Convent., 192.
— — 194.
Rohrdantz, Kamm.Ingen., 41.
— Gutsbes., 221.
Roloffsen, Ped., 175.
Roll, Mühl.Schr., 72.
Romberg, Notar, 126.
— Cand., 163.
— — 165.
Rong, Cant., 188.
Rose, HGoldJuwel., 24.
— HSeiler, 27, 51.
— Cant., 185.
— Weinhändl., 223.
— Arzt, 233, 246, 272.
Rosenberg, StrandV., 272.
Rosenow, Kaufm., 202.
Rosenthal, Arzt, 231, 237.
Rosenwanger, HolzW., 53.
Rossbach, Küch.Bursche, 21.
— LeibSattelDien., 30.
— StallBursche, 31.
Rossi, LeibMedic., 243.
Rotermann, Th.Schr., 69.
Rothbart, Adv., 86.
Rubach, Cand., 166.
Rubens, Kaufm., 173.
Rudeloff, Past., 157.
Rudolph, Zölln., 79.
Rudolphi, Arzt, 243.
Rudow, AProtoc., 43.

Digitized by Google

Rudow, Adv., 66, 69, 79, 83, 128, 171.
— StadtSecr., 97, 113, 122, 127, 267.
Rückert, HSporer, 31.
Ruess, Rathm., 214, 270.
Rüst, ORossArzt, 30, 238.
— Bereit., 13.
— Arzt, 238, 247.
Rüthnick, Copiist, 271.
Rüting, St.Einnehm., 71, 78.
— Adv., 89, 129, 145.
Rugenstein, HolzW., 53.
Ruhbach, Küch.Mädch., 33.
Runge, Garder.Jungf., 33.
Rusch, Notar, 94, 125.
v. Rusdorf, Past., 159.
Russow, Först., 56.
Rust, VorReit., 30.
— HülfsPred., 162.
— Cand., 164.

S.

Saal, HSänger, 28.
— Univers.Lehr., 177.
Sabban, Gart.Kn., 23.
— HSchornsteinfeg., 27.
Sachs, Lehr., 184.
Sachse, Revis., 6.
— Cassier, 12, 218.
— Geh.Med.Rath, 18, 243.
— HMedic., 18, 243.
Sadler, Cand., 164.
Saenger, Hofr., 39, 85.
— Cant., 185.
Sager, Küch.Mädch., 21.
Sahlmann, LReit., 49.
Salchow, Först., 60.
Salfeld, Past., 149.
Salomon, HLiefer., 26.
Salomonn, Chir., 244.
Sandberg, LReit., 47.
Sandhoe, Ob.Mundsch., 22.
Sandt, HolzW., 56.
— Chir., 244, 248.
Sanftleben, Org., 168.
Saniter, Geh.Reg.Rath, 34, 36.
— Registr.Geh., 88, 91, 130.
— Rathsh., 89, 98, 116, 258.
— Notar, 128, 195.
— Cand., 165.
— Cons., 172, 204, 226.
v. Santen, Capt., 143.
— Präp., 148, 153, 230.
v. Santen, Rathm., 230, 235, 263.
Sarnow, HApoth., 19, 222, 244.
— Apoth., 240.
Sass, PostMstr., 62.
— Cand., 166.
— Apoth., 245.
Satow, Lehr., 189.
— Geh.Fin.Rath, 216, 257.
— Dom.Rath, 230.
Sattler, Zölln., 79.
— Kr.Chir., 210, 234, 249.
Sauer, StadtWageMstr., 260.
Sauter, Lakai, 33.
Schachschneider, Kamm.Registr., 38.
Schacht, Kamm.Frau, 33.
v. Schack, Geh.Rath, 7.
— Leg.Secr., 7, 17.
— Kammerh., 15, 16.
Schack, Mundkoch, 21.
v. Schack, AAudit., 42.
— Ob.ForstMstr., 50, 52, 124.
— Gutsbes., 124, 216, 217, 256.
— SLieut., 137.
— Convent., 191.
— — 191.
— — 192.
— — 192.
— — 192.
— — 193.
— — 194.
— — 194.
— — 195.
— — 196.
— — 196.
Schade, Th.Schr., 69.
Schaefer, KapellDien., 29.
— Lehr., 183.
Schaeffer, HolzW., 55.
— Arzt, 234.
Schalburg, Kaufm., 172, 223, 226.
Scharenberg, Hofr., 39, 88, 145, 174.
— Adv., 91, 130.
Scharff, Past., 158.
Scharlau, Rathsh., 260.
Scharlow, Lehr., 185.
Schartow, Apoth., 244, 261.
Schauer, Kanzell., 85.
Schaumkel, Actuar, 13, 93.
— Küch.Bursche, 21.
— Chir., 246.
Scheel, Amtm., 42, 220.
— Först., 59.

Digitized by Google

Scheel, OAGSecr., 81.
— StadtSecr., 127, 265.
— Past., 152.
— Vorsteh., 170.
— Apoth., 240.
— Arzt, 243, 248.
— Bürg.Worth., 269.
Scheele, Kaufm., 226.
Scheffer, Maj., 140.
Scheibel, Apoth., 240.
Schencke, Präp., 148.
Scheper, Zölln., 78.
v. Scherer, OberstLieut., 139.
Scherlübbe, Cand., 162.
v. Scheve, Convent., 192.
— Pensionist., 193.
Scheven, Past., 158.
— Kr.Phys., 232, 239, 248.
Schewe, FeuerW., 28.
Schildein, Först., 194.
Schiller, Collabor., 182.
Schimmelmann, HolzV., 60.
Schindler, Cons., 9.
Schlaaf, AAudit., 43, 84, 127.
— ARegistr., 43, 127.
Schlaechter, Thierarzt, 236.
Schlange, Först., 194.
— AJäg., 194.
Schlecker, Präp., 157.
Schlee, Th.Schr., 69.
Schleuder, Poliz.Secr., 258.
Schlichting, Org., 168.
— Org., 168.
— Töpf., 172, 272.
Schlie, Org., 168.
— Cant., 187.
— Steuerm., 249.
Schliemann, Präp., 148, 149.
— Past., 149.
— Cand., 165.
— Cand., 166.
— Arzt, 241, 248.
Schliephake, Lehrerin, 207.
Schlosser, PostSecr., 63.
— Apoth., 245.
Schlottmann, HMess.Schm., 26.
— Lehr., 187.
— Rathm., 265.
Schlünz, StadtWäg., 263.
Schlüter, Kamm.Registr., 38.
— AMitArb., 44, 84, 128.
— Hofr., 86, 94, 110, 121, 125, 256, 261.
Schmarsow, Cassier, 7, 17.
Schmarsow, AHauptm., 45, 209, 212.
— OJäg., 50, 59.
— Först., 52.
Schmedemann, Torfmstr., 59.
Schmehl, Zimm.Mädch., 21.
Schmettau, Chauss.GEinneh., 218.
Schmidt, Cons., 9.
— HPed., 16.
— HChir., 18, 235, 249.
— Kamm.Lakai, 19.
— Plantag.Dir, 23.
— SchlossGärtn., 23.
— HBauschr., 24.
— HBeutl., 25.
— HMaur., 26.
— HMusik., 29.
— Dam.Mädch., 33.
— Reg.Registr., 34.
— Kamm.Kanz., 39.
— HolzW., 54.
— — 55.
— — 56.
— Först., 59.
— — 59.
— PostSecr., 61.
— Schirrmstr., 62.
v. Schmidt, Postmstr., 62, 68, 77.
Schmidt, Postmstr., 62.
— Briefstr., 64.
— Mühl.Schr., 70.
— Hofr., 85, 102, 103, 108, 119, 194, 220, 265.
— Adv., 87, 119, 132.
— Kanz.Rath, 88, 175, 177.
v. Schmidt, Geh.Legat.Rath, 99, 117.
Schmidt, Poliz.Secr., 133, 271.
v. Schmidt, SLieut., 137.
— SLieut., 138.
— Capt., 138.
— Maj., 143.
Schmidt, Präp., 147, 152, 170.
— Präp., 147, 159.
— Past., 149.
— — 153.
— — 156.
— — 156.
— — 156.
— — 160.
— HülfsPred., 162.
— Cand., 163.
— — 164.
— — 165, 204.

Digitized by Google

Schmidt, Cand., 165.
— — 166.
— Org., 166, 169.
— Bürgerm., 171, 183, 207, 271.
— Org.Bauer, 173.
— Prof., 177, 204.
— Collab., 181.
— Cant., 184.
— Chir., 211, 238, 266.
— Hofr., 233, 247.
— Arzt, 240.
— Chir., 246, 249.
Schmiedekampf, Kamm.Ingen., 41.
Schmiegelow, AProtoc., 43.
Schmink, Lehr., 185.
Schmuhl, Arzt, 237.
Schmundt, Präp., 147, 148, 229.
Schnabel, HFact., 25.
Schnaeckel, PostWag.Mstr., 63, 259.
Schnappauf, Bürgerm., 212, 266.
— Rathsh., 222, 264.
Schneider, Adv., 90.
— Past., 153.
— — 153.
— Cand., 162.
— Conr., 186.
Schnell, ASecr., 44, 131.
— ARegistr., 44.
— Postmstr., 63, 72, 79, 170.
Schnelle, Cand., 164.
— Gutsbes., 230.
Schneller, HSchleif., 27.
Schneppekrell, Org., 168.
— Org., 168.
Schnohr, Ch.GEinnehm., 62, 218.
Schnorr, Kämm.Ber., 262.
Schnur, HMess.Schm., 26.
Schnuren, Garder.Mädch., 33.
Schoen, Küch.Bursche, 21.
— Reg.Pferd.Arzt, 140, 238.
Schoenbeck, LGest.Kn., 13.
Schoenewitz, Haushofmstr., 19.
Schoenfeld, HUhrmach., 25.
— HUhrmach., 25.
— HGoldschm., 25.
— HeuBind., 30.
— Reg.Copiist, 35.
— Lehr., 205.
Schoenherr, Past., 158.
Schoening, Port., 20.
v. Schoepffer, AAudit., 45.
— SLieut., 140.
Schoknecht, FeuerW., 20.
Schondorff, Adv., 86, 132.
— Rathsh., 87, 96, 105, 112, 113, 201, 265.
Schoop, Ger.Dien., 48.
Schorer, Past., 151.
Schrader, Lehrerin, 205.
v. Schreeb, HofDame, 31.
— Capt., 136.
— Pensionist., 193.
Schreiber, Arzt, 243.
Schroeder, AVerw., 7, 131, 230.
— Geh.Hofr., 16, 228.
— HMed., 18, 176, 210, 241, 250.
— HTrompet., 20.
— Küch.Kn., 21.
— Nähmädch., 23.
— HGrobschm., 26.
— HSchust., 27.
— Dom.Rath, 47, 77.
— LReit., 48.
— HolzW., 54.
— Först., 56.
— HolzV., 60.
— PostConduct., 63.
— St.Aufseh., 68.
— Zölln., 79.
— — 79.
— Adv., 86.
— Not., 132.
— Past., 159.
— — 160.
— Cand., 163.
— Org., 168.
— — 168.
— Gutsbes., 213.
— OAmtm., 227.
— Gutsbes., 227.
— Arzt, 243.
— Chir., 243, 249.
— StadtMusik., 252.
Schröring, Collab., 183.
v. Schroeter, OARath, 80.
Schubart, Past., 151.
— Cand., 166.
— Pension., 227.
Schucht, Lehr., 187.
v. Schuckmann, Pension., 229.
Schümann, Briefstr., 64.
Schünemann, LGest.Kn., 13.
— Past., 161.
— Rect., 186.
Schütt, Thierarzt, 247.
Schütz, Cand., 163.
— Chir., 242, 248.

Digitized by Google

Schütze, Past., 154.
Schuldt, Cand., 165.
Schulemann, AAudit., 42, 91, 125.
— Postmstr., 63, 68, 77, 169.
Schulenburg, Org., 168.
Schultetus, AVerw., 45, 127.
— Bürgerm., 87, 95, 110, 112, 267.
— Rathm., 268.
Schultz, Cass.Schr., 12.
— Ped., 12.
— Küch.Bursche, 21.
— EssenTr., 21.
— — 21.
— HMaur.Mstr., 26, 222.
v. Schultz, Rathsh., 71, 86, 96, 97, 112, 113, 126, 181, 211, 265.
Schultz, Actuar, 114.
— Org., 168.
— — 184.
— Lehr., 189.
Schultze, SteuerRath, 35.
— Postmstr., 64, 68, 78, 121, 262.
— Adv., 88.
— — 91, 128.
— Ch.GEinnehm., 219.
Schulz, HLakai, 19.
— Kutsch., 30.
— BeiReit., 30.
— StallBursche, 31.
— Garder.Mädch., 32.
— LReit., 48.
— Ger.Dien., 48.
— Först., 58, 230.
— Bür.Dien., 65.
— St.Aufseh., 69.
— Lic.Aufseh., 77.
— Zölln., 78.
— — 78.
— Adv., 88, 126.
— Schr.Lehr., 182.
— Lehr., 184.
— Ch.GEinnehm., 218.
— Schust., 223.
— Chir., 242, 249.
— Erb., Apoth., 244.
— Chir., 246, 249.
— Spritz.Mstr., 259.
Schulze, Kamm.Registr., 38, 131.
— ARegistr., 45, 86, 126, 229.
— Org., 168.
— Ped., 175.
— Rect., 187.
— Rathsh., 206, 207, 222, 271.
— StadtMusik., 251.
Schumacher, Revis.Rath, 6, 222, 230.
— HMal., 24, 232.
— BauConduct., 40.
— ARegistr., 42.
— LReit., 49.
— St.Aufseh., 69.
— Capt., 140.
— Präp., 148, 160.
— Org., 168.
— Lehr., 188.
— Apoth., 240, 260.
— Rathm., 262.
— Rathm., 267.
Schumann, LReit., 48.
Schumpelick, Conr., 184.
Schuppenhauer, HTapez., 27.
Schuppmann, DeichPfänd., 220.
Schuwendt, Th.Schr., 73.
Schwabe, Lehr., 186.
Schwan, Th.Schr., 75.
Schwanbeck, Zölln., 78.
Schwartz, HKlempn., 26.
— WalzMstr., 39.
— Cand., 164.
— Arzt, 238.
— Aufseh., 250.
Schwarz, Th.Schr., 68.
Schweden, Zollinsp., 131.
— Adv., 83, 131, 182, 222.
Schweder, Briefstr., 62.
Schwedler, BauMstr., 258.
Schwedt, HolzV., 59.
Schweer, HGärtn., 23, 189.
Schweitzer, Arzt, 246.
Schwemer, Küch.Kn., 21.
Schwencke, Vorsteh., 171.
Schwerdtfeger, Adv., 84, 131.
— Past., 150.
Schwerin, ReitKn., 30.
Seboldt, Adv., 90, 130.
Seebohm, Arzt, 243.
Seeckt, Mühl.Control., 70.
Seeger, Adv., 89, 129, 259.
— Senior, 259.
v. Seeler, Drost, 42, 212.
Seeler, Kaufm., 223.
Seelicke, HVergold., 25.
Seemann, Org., 167.
— Rathm., 270.
Segnitz, Cand., 163.
Sehlstorf, SchirrMstr., 62.
Seidel, Past., 154.
Seidler, Thierarzt, 247.

Digitized by Google

Seitz, Amtm., 44.
v. Seitz, HolzW., 54.
Seitz, Adv., 87.
— Präp., 148, 158.
— Cand., 163.
Seliger, FeuerW., 32.
v. Sell, ElbZollDir., 14, 65.
— ReiseMarsch., 15, 16, 141.
Sellentin, Krämer, 171, 272.
Sellin, Past., 160, 188.
Sengebusch, StaabsRittm., 140.
— Rathm., 261.
Sens, StadtMusik., 252.
Serrahn, FeuerW., 20.
Sevecke, Th.W., 70.
Severin, LBaumstr., 40.
— Lehr., 185.
v. Seydewitz, Kammerfrau, 31.
— PostSchr., 62.
Sibeth, Gutsbes., 124.
— Rathsh., 126.
Sick, Zölln., 79.
Sickel, Past., 151.
Siebmann, Just.Rath, 88, 123.
Siedenburg, Cand., 165.
— Arzt, 246.
Siefart, Past., 153, 180.
Siegert, Arzt, 238.
Siemssen, Arzt, 231, 242.
Sieveking, Cons., 9.
Siewert, HWag.Fabr., 28.
Siggelkow, FeuerW., 20.
— Dam.Mädch., 33.
— Distr.Actuar, 131, 144, 222.
— Cass.Ber., 181.
Simonis, Rentschr., 7.
— Past., 148.
— — 150.
— — 151.
— Kirch.Rath, 155.
— Past., 158.
— Conr., 184.
— St.Revis., 201, 211, 227.
— Kaufm., 219.
— Thierarzt, 237.
v. Sinclair, HofDame, 32.
Singhol, PostSchr., 62.
— Cand., 164.
Sisum, KrahnW., 66.
v. Sittmann, PostAccess., 64.
— SLieut., 137.
— Oberst, 141.
Skoellin, HausInsp., 20.
Sodemann, Postmstr., 62, 263.
Sodemann, PostSecr., 63.
Soefling, Past., 161, 171.
Sohst, Oecon., 172, 226.
Sohm, Adv., 90, 123, 129, 177, 179.
Soltow, Ger.Dien., 48.
Sommer, Rathsh., 41, 67, 260.
— Adv., 84, 128.
Sommer-Dierssen, AAudit., 44, 84, 128.
Sondershausen, Cand., 164.
Sorgenfrei, Holz- u. BaumV., 53.
Spaarmann, Arzt, 239.
Spalding, St.Einnehm., 73.
— Adv., 85, 104, 105.
— — 87.
Spangenberg, AVerW., 43, 127.
— Adv., 87, 230.
— Secr., 129, 258.
Specht, TorfW., 54.
Speckmann, Thierarzt, 238.
Spelz, StadtWachtmstr., 259.
v. Sperling, Kammerherr, 14.
Sperling, Past., 158.
— Past., 159, 229.
— Cand., 162.
v. Sperling, Convent., 191.
— Convent., 194.
— — 196.
Spiegelberg, Adv., 91, 130.
— Präp., 150, 169.
— Cand., 163.
Spitta, Ob.Med.Rath, 176, 179, 231, 232, 241.
Bar. v. Spoercken, Convent., 192.
Sponholz, HGärtn., 23.
— Org., 167.
— Arzt, 242.
— Jäg., 260.
Sprengel, StadtRicht.Geh., 90, 103, 107, 121.
v. Sprewitz, Maj., 138.
— OInsp., 201, 211.
Staack, Past., 152.
— — 152.
— Bürg.Worth., 261.
Stahl, Cand., 164.
— Kräm., 207.
— Arzt, 237.
Stahr, Apoth., 236, 266.
Stammann, Lieut., 142.
Stammer, Registr., 92.
— Notar., 119, 132.
Stampe, Hofr., 86, 101, 102, 104, 114, 121, 214, 256, 263.

Digitized by Google

Stampe, StadtSecr., 122, 266.
Stampehl, Registr., 262.
Stange, HolzW., 190.
Stannius, Prof., 176, 178, 179, 231, 232, 242.
Stargard, Holz- u. Can.W., 53.
Stark, Rect., 205.
— Cand., 164.
— Arzt, 242.
Staude, Past., 154.
Stauff, Uhrm., 223.
Stedingk, Past., 149.
Steffen, HSchlacht., 27.
— Kaufm., 171, 208.
— Lehr., 189.
— Thierarzt, 239.
Steffenhagen, Adv., 91, 99, 117, 132.
— Ob.Lehr., 180.
Steffens, Zölln., 78.
Stein, Copiist, 29.
— Spinnmstr., 210.
— Thierarzt, 239.
Steinbeck, Rathm., 262.
v. Steinfeld, Geh.Rath. 197.
Steinfeld, Arzt, 242.
Steinhoff, LGest.Arzt, 13, 234.
— Thierarzt, 239.
Steinhorst, HKupf.Schm., 26.
Steinkopff, Kaufm., 223.
Steinmann, Pension., 227.
Steinmetz, Kamm.Kanzell., 38.
— Först., 56.
— Adv., 84, 132.
Steinohrt, Th.Schr., 74.
Steinhorst, Goldschm., 259.
Stender, Acciselnsp., 75.
— StaabsCapt., 140.
— BierVisit. 259.
Bar. v. Stenglin, Kammerh., 14.
— Kammerh., 15, 16.
— Ob.Forstmstr., 50, 58, 230.
— Pr.Lieut., 138.
— SLieut., 138, 143.
— Convent., 192.
Stephan, Kämm.Ber., 261.
Stern, SchiffsBesuch., 77.
Sternsdorff, Arzt, 245.
Steuer, BauConduct., 39, 40.
Stevenson, Cons., 9.
Stever, Gutsbes., 93, 109, 144, 212, 256.
Stever, Protonot., 258.
Stewase, St.Aufseh., 71.
Sthamer, Apoth., 246.
Sthamer, Arzt, 246.
Stichert, Präp., 150.
— HülfsPred., 162.
Stiebeler, Cand., 165.
Stiegmann, HolzV., 58.
Stier, Zölln., 79.
Stievenard, HMusik., 28.
Stiller, HBuchhandl., 24.
Stockfisch Erb., Apoth., 236.
Stocks, HTheat.Rend., 28.
— StadtMusik., 251.
— — 252.
Störjohann, Gen.Cons., 8.
Störzel, Geh.Minist.Rath, 6.
— Postschr., 61.
— UnterArzt, 140, 243.
Stoffer, Bademstr., 249.
Stolte, Kamm.Secr., 12, 38, 199, 204.
— AProtoc., 46.
— Kirch.Rath, 152.
— Arzt, 237.
Stolzenburg, Past., 156, 171.
v. Storch, Ob.Forstmstr., 50, 56.
— Pr.Lieut., 138.
Storer, HMaur., 26.
v. Stralendorf, Kammerh., 15, 221.
— Convent., 191.
— — 196.
v. Stralendorf-Kolhans, Convent., 192.
— Convent., 196.
Straube, Adv., 91, 132, 265.
Strauss, Gen.Cons., 9.
— ViceCons., 9.
Strecker, Past., 149.
— Först., 194.
Strempel, Past., 161.
— OMRath, 176, 178, 180, 231, 232.
— Rathsh., 204, 205, 264.
Stresow, Actuar., 37, 131.
Strich, Th.W., 10, 70.
Strilack, Apoth., 245.
Ströhmann, HolzV., 59.
Strömer, Adv., 90, 130.
— Rathsh., 226, 258.
Strube, LReit., 49.
Struck, HSchlöss., 27.
— Cand., 164.
Strnensee, Past., 153.
— Past., 153.
Stubbe, StadtMusik., 252.
Stubbendorf, Past., 155.
Studemund, Not., 132.
— Präp., 128, 160, 199, 200, 204, 205.

Digitized by Google

Studemund, Past., 160.
— Cand., 165.
Stübe, St.Aufseh., 72.
Stüdemann, Kamm.Ingen., 41.
— Kaufm., 203.
Stürmer, PostCommiss., 63.
Stumpf, St.Aufs., 72.
Stypmann, ZollInspect., 65, 66, 125.
— Notar., 132.
v. Suckow, LDrost, 42, 214, 223.
— AAudit., 43.
— Postmstr., 63, 69.
— Just.Rath, 85.
— SLieut., 139.
Suckrow, LeibSchn., 27.
v. Sülstorff, OberstLieut., 143.
Süsserott, Rathsh., 91, 100, 119, 133, 206, 271.
— Cons., 172.
Suhr, HolzW., 59.
— — 60.
Suhrland, Prof., 24.
Suse, Lehr., 189.
Susemihl, LBaumstr., 40.
— Kamm.Ingen., 41.
— — 41.
— Succent., 186.
— Kaufm., 202, 222.

T.

Tabel, Zöllu., 77.
Tack, Mühl.Schr., 74.
— Ch.GEinnehm., 218.
Tackert, ARegistr., 42.
Tackmann, Ger.Dien., 48.
— Th.W., 70.
Taddel, Hofr., 89.
Tapp, Cand., 164.
Tarncke, ReitSchm., 30.
— Reitkn., 30.
Tarnow, Adv., 89, 129, 145.
— Maj., 143.
— Präp., 148, 152.
— Past., 154, 201.
— Cand., 162.
Tausch, Vorsteh., 172.
Techen, Lehr., 187.
— Arzt, 246.
Teetz, Postmstr., 64.
— Arzt, 243.
Teich, Conrect., 187.
Telschow, Bürgerm., 89, 102, 122, 132, 271.
Tepp, Lakai, 32.
Tesch, KammerDien., 19.
— Postlusp., 38, 61, 64.
— Ger.Dien., 48.
— HolzAufsetz., 60.
Thamms, LReit., 47.
Thede, Past., 159, 169.
— Kämm.Ber., 261.
Thiel, Org., 167.
— Cant., 188.
— Ch.GEinnehm., 218.
Thiele, Lehr., 185.
— Arzt, 246.
Thiem, Past., 155.
— Cand., 162.
— Org., 166.
— Rect., 185.
v. Thien, Geh.Fin.Rath, 12.
— Kamm.Junk., 17, 18, 44.
— Maj., 135, 142.
Thiessen, JagdFeuerW., 51.
Thiessing, Chir., 234.
— Thierarzt, 241.
Thoel, Prof., 175, 178, 179.
Thomas, Heiduck, 19.
— Gard.Jungf., 31.
— LReit., 48.
Thomsen, Mühl.Schr., 73.
v. Thomstorff, Först., 56.
Thormann, HTrompet., 20.
— HWeb., 28.
— BauCond., 40.
v. Thünen, AVerw., 43.
Thürnagel, HTanzlehr., 29.
Thun, Kamm.Dien., 19.
— Cand., 163.
Thurmann, Kamm.Kanzl.Dien., 39.
Thyben, Adv., 89, 129.
Tiedcke, HLakai, 26.
Tiede, HCant., 18, 182.
— HLakai, 19.
— — 19.
— Hausmstr., 30.
— Vorreit., 30.
— Reitkn., 30.
— BauSchr., 260.
— Rathm., 261.
Tiedemann, HSteindruck., 25.
— FeuerW., 20.
— HKupf.Schm., 26.
— Stat.Jäg., 53.
— HolzW., 54.
Tiedt, Protoc., 122, 269.
Tietjen, ARegistr., 45.
Tietz, Th.Schr., 80.

Digitized by Google

Tietz, St.Aufs., 72.
Timm, ZahlmstR., 7, 222.
— Bürgerm., 86, 121, 128, 263.
— Präp., 155.
— Org., 167.
— Collab., 181.
— Lehr., 185.
— — 187.
— Apoth., 240.
Timmermann, Past., 161, 210.
Timmich, Först., 52.
Tischbein, BauConduct., 39, 40.
— Univ.Lehr., 177.
Tobias, Thierarzt, 237.
Toeppel, HKlempn., 26.
— Org., 167.
Toerber, Th.Schr., 70.
Toernberg, LReit., 48.
— Not., 127.
Tolzien, Hofr., 35, 37, 39, 82.
Tonagel, Adv., 83, 99, 117, 132.
Topp, HolzV., 57.
— Lehr., 187.
Torbahn, Briefträg., 63.
v. Tornow, Convent., 191.
Tott, Arzt, 241.
Trapp, HolzW., 56.
— St.Aufseh., 69.
— — 74.
Trautwein, StadtMus.Dir., 272.
Trebbin, Arzt, 239.
Treeby, ViceCons., 9.
Trendelburg, Secr., 271.
Tretzler, Vorreit., 30.
Treu, AActuar., 44, 133.
Trieb, HMusik., 29.
Triebsees, Adv., 91, 130.
— Gärb., 202.
— Kaufm., 208.
Trinn, Zimm.Mädch., 21.
— Brat.Wend., 21.
— Silb.Wäsch., 22.
Trippenbach, Först., 54.
Trolsen, LeibBüchs.Spann., 50.
du Trossel, SLieut., 138.
— ObristLieut., 143.
Trotsche, Just.Rath, 85, 123.
— Adv., 87, 127.
Troye, St.Aufseh., 74.
Trüde, Th.Schr., 68.
Trutschel, Org., 167.
Tschierpe, Aussch.Bürg., 201.
Tschogge, HTöpf., 28.
Türk, Ob.Aufseh., 23.
Türk, Past., 154, 181, 201.
— Prof., 176, 179.
Tymian, LGest.Kn., 13.

U.

Ueltzen, Adv., 83, 125.
Uhlig, Convent., 197.
Ulrich, Revis.Geh., 7.
— HFisch., 22.
— Org., 168.
Unbehagen, Cand., 166.
Ungnad, Rect., 184.
— Kaufm., 206.
Uplegger, Zimm.Mädch., 21.
Urban, Thierarzt, 236.
— — 236.
— — 242.
Uterhart, Kanzell., 81.
— Medic.Rath, 233, 240, 260.

V.

Vaigt, Hofr., 83, 121, 133, 217, 265.
Vehstaedt, Kr.Chir., 245, 246, 272.
Vermehren, AAud., 45, 87, 127.
— Superintend., 147, 154, 181, 202.
— Past., 154, 181, 201, 211.
— HülfsLehr., 182.
Vetter, Thierarzt, 244.
Vick, Reitkn., 30.
— MühlSchr., 72.
— Th.Schr., 75.
— Gef.W., 92.
— Lehr., 187.
Viereck, Kamm.Dien., 19.
— Gard.Jungf., 21.
— HKüch.Mstr., 21.
— Rossarzt, 30.
— Futt.Mstr., 30.
— Küch.Mädch., 32.
— LReit., 48.
— PostMstr., 62, 70, 79, 230, 256.
— OAGRath, 80.
— Rathsh., 80.
— Arzt, 238.
v. Vieregge, Kammerh., 14.
— Kammerh., 15, 16.
— Convent., 193.
v. Vietinghoff, HofDame, 31.
— HofDame, 32, 33.
— Capt., 136.
— Maj., 143.
Villedervant, HSchust., 27.

Digitized by Google

Virck, LBaumstr., 40, 49.
Vitense, HLakai, 19.
Völcker, HSchornsteinfeg., 27.
— Lehrer., 201.
Völling, HUhrm., 25.
Völschow, Ger.Dien., 48.
Vogel, Bürgerm., 82, 121, 125, 213, 220, 261.
— Arzt, 233, 247.
Vogler, HKüch.Mstr., 21.
— Postmstr., 61, 74.
— Lieut., 140.
Voigt, Notar, 131.
— Kaufm., 203.
— San.Rath, 234.
Volger, HApoth., 19, 239.
— San.Rath, 235.
— Arzt, 237.
Vollbrecht, HMusik., 28.
— Past., 158.
— Kr.Chir., 242, 249.
Vollendorff, Mühl.Schr., 69.
— Mühl.Schr., 73.
Volmar, Secr., 135.
Vorast, St.Aufseh., 68.
Vorbeck, Org., 167.
Vorkampf, Mühl.Schr., 70.
Vortisch, Past., 149.
Voss, Frott., 20.
— Silb.Wäsch., 22.
— Rathsh., 37, 204, 205, 264.
— LBaumstr., 39.
— Mühl.Schr., 71.
— Hofr., 72, 86, 97, 113, 122, 127, 214, 267.
— Adv., 82, 103, 107, 108, 125.
— — 86, 126.
— — 86, 97, 101, 115, 128.
— Hofr., 86.
— Adv., 86, 128.
Gr. v. Voss, Gutsbes., 118, 227, 254, 255.
Voss, Secr., 128, 260.
— Past., 155.
— HülfsPred., 162, 185.
— Kaufm., 172, 207.
v. Voss, Convent., 192.
Gräf. v. Voss, Convent., 193.
v. Voss, Convent., 194.
Voss, Kaufm., 210, 250.
— Aufseh., 211.
— StadtMusik., 252.
— Packmstr., 272.

W.

Waack, Schlacht., 223.
Wachenhusen, Reg.Registr.Geh. 34, 131.
— BauCond., 40.
— — 40.
— Kanzl.Dir., 81.
— Adv., 87, 127.
— Past., 157.
— Cand., 166.
— Convent., 192.
Wachsmuth, VorReit., 30.
Wackerow, Poliz.Secr., 89, 258.
Waechter, Rathsh., 91, 146, 202, 258.
— Gutsbes., 215, 216, 257.
Waechtler, Semin.Lehr., 167, 189.
Wage, Th.Schr., 67.
Wagenknecht, HThierarzt, 239.
Wagner, HGoldJuwel., 24.
Wagner, StadtSecr., 119, 265.
— Past., 156.
— — 161.
— Cand., 163.
— — 165.
— Lehr., 187.
— Arzt, 235.
Wahl, LGest.Kn., 13.
— Gart.Kn., 23.
— HSeil., 27.
Wahler, Lehr., 189.
Wahlsdorff, AProtoc., 46, 129.
v. Waldow, Convent., 193.
— Convent., 195.
Waldow, Rath, 237.
— Arzt, 239.
Wallmann, HTischl., 27, 233.
Walsleben, HGoldJuwel., 24.
Walter, Ob.HPred., 18.
— HolzW., 56.
— Adv., 90, 133, 207.
— Präp., 148, 153.
— Past., 149.
— — 155.
— — 157.
— — 160.
— — 160.
— Cand., 163.
— — 165.
— Org., 168.
— Insp., 211.
— Chir., 234.
— Rathm., 262.

Digitized by Google

Walter, Rathm., 268.
Walther, Lehr., 183.
Wandschneider, HolzW., 55.
Wangemann, Zimm.Mädch., 21.
Warmers, Cand., 164.
Warncke, Org., 168.
— Pension., 227.
Wascher, Ger.Dien., 49.
Wasmuth, Rathsh., 201, 265.
— Apoth., 234.
Weber, Amtm., 44, 215.
— ARegistr., 44, 128.
— Rathsh., 75, 222, 258.
— — 83, 126, 262.
— Crim.MitArb., 90, 92, 146.
— Adv., 91, 130.
— Arzt, 241.
— StadtMus.Dir., 258.
Weckmann, Ger.Actuar, 121, 128.
Wedel, Aufseh., 250.
Wedemeier, Cand., 165.
Wedemeyer, HolzW., 54.
Wegener, Lakai, 33.
— St.Aufseh., 72.
— Org., 167.
— Aufseh., 210.
— Nachtwächt., 211.
— Arzt, 239.
— Thierarzt, 247.
Wehmeyer, Adv., 83, 131.
— Arzt, 234, 247.
Wehner, Bürgerm., 86, 99, 117, 123, 132, 215, 269.
— Past., 159.
Wehnert, Mühl.Schr., 68.
Weidemann, Rathm., 223, 262.
— Erb.Pächt., 225.
Weidt, StadtCass.Buchh., 269.
Weigel, Buchdr., 251.
Weihlert, Th.Schr., 74.
Weil, Arzt, 235.
— — 240, 247.
Weimar, Tischl., 207.
Weinholz, Priv.Doc., 177.
Weipert, HSchust., 27.
Weir, BauMstr., 40, 218, 219.
Weiss, SchirrMstr., 64.
— MarktV., 259.
Weissenborn, Past., 158.
Wellhusen, Lehr., 201.
— Lehrer., 201.
v. Weltzien, Kammerh., 15, 16.
Weltzien, Adv., 84, 132.
v. Weltzien, Pr.Lieut., 127.
v. Weltzien, Distr.Oberst, 144.
— Convent., 191.
— — 191.
— — 191.
— — 192.
— — 193.
— — 193.
— — 194.
— — 194.
— — 195.
— — 196.
v. Wenckstern, Convent., 194.
Wendhausen, Rathsh., 91, 258.
v. Wendland, Geh.Rath, 172, 222.
Wendland, Förster, 190.
Wendler, Cons., 9.
Wendorf, Gutsbes., 227.
Wendt, LGest.Kn., 13.
— Cabin.Aufw., 18.
— Hofr., 35.
— Kammerrath, 38, 41, 51, 65, 217, 218.
— Först., 60.
— StadtSecr., 83, 123, 125, 270.
— — 122, 268.
— Protoc., 123, 270.
— Kamm.Commiss., 124.
— Chir., 142, 210, 238.
— Cand., 165.
— — 166.
— Lehr., 183.
— — 187.
— Arzt, 205, 243.
— — 240.
— Apoth., 241.
— Arzt, 243.
Wengler, StadtMusik., 252.
Wenmohs, Calcul., 76.
— Conr., 186.
— Arzt, 233.
Wentzien, HGrobSchm., 26.
Wenzel, Präp., 148, 160.
Werner, Past., 155.
— Lehr., 186.
— — 205.
— Buchdr., 251.
Wertheimer, Adv., 87, 90.
Wessel, Castell., 20.
Westendorf, Org., 167.
— Aufseh., 250.
Westenholz, HMusik., 28.
Westphal, Adv., 82, 98, 116, 131.
— Chir., 245.
Wetterich, Schr.Lehr., 183.

Digitized by Google

Wettering, Apoth., 235.
Wex, Dir., 182, 232.
Weyhl, Org., 187.
Wichardt, ElbZollManif., 66.
v. Wick, Kanzl.Rath, 85.
— Convent., 191.
Wickborn, FeuerW., 32.
Wickede, Revisor, 6.
v. Wickede, K. u. JJunk., 17, 50, 58.
— Amtm., 43, 49.
— Ob.ForstMstr., 50, 53, 124.
— Forstrath, 51, 220.
— St.Control., 71, 78.
— Land.SteuerDir., 76, 219, 231.
— Maj., 135.
— Pr.Lieut., 137.
— Convent., 191.
— — 192.
— — 192.
— — 192.
— Pensionist., 193.
Wiebcke, Lehr., 184.
Wiechel, AProtoc., 44.
— Past., 150.
Wiechelt, Ger.VerW., 93, 127, 142.
Wiedow, Unterarzt, 138, 241.
— Org., 168.
Wiegand, RevierJäg., 33.
Wieland, Arzt, 239, 247.
Wiencke, Zölln., 79.
— Past., 152.
— Pension., 228.
Wierach, HTöpfer, 28.
Wiese, PostAccess., 61, 131.
— Synd., 86, 102, 103, 104, 105, 106, 107, 113, 126, 265.
— Convent., 197.
Wiessmann, Vorsteh., 172.
Wigel, Arzt, 233.
Wigger, Actuar, 93, 109.
Wiggers, Land.Arch., 91, 130, 255.
— Adv., 92, 130.
— Consist.Rath, 145, 172, 175, 178, 179, 196.
— Prof., 176.
— Conr., 184.
— Land.Secr., 255.
Wiher, ADien., 49.
Wilcke, HBürst.Bind., 25.
— BriefTr., 64.
— Ob.Arzt, 139, 243.
— Cand., 163.
Wilcken, HSchlacht., 27.
— Schliess., 92.
Wilcken, Not., 132.
Wilhelm, Apoth., 236.
Wilhelmi, Cons., 8.
Wilhelms, Adv., 84, 97, 115, 128.
— Först., 190.
Willbrandt, Adv., 84, 95, 111, 122, 126, 266.
— Cand., 166.
— Prof., 176, 178, 179.
Wille, HHutmach., 26.
Willebrand, BauConduct., 40.
— Past., 149.
— — 157.
— Cand., 164.
— — 166.
Willers, Org., 169.
— Lehr., 186.
Willgeroth, Notar, 133.
Willgohs, Arzt, 239, 247, 267.
Willrath, Castell., 20, 61.
Wilpert, Först., 58.
Winberg, ViceCons., 9.
Windhorn, Apoth., 234.
Winkelmann, Control., 66, 71, 79.
Winkler, HJäg., 50.
Winter, BriefTr., 64.
— Stadthauptm., 261
— Kaemm.Ber., 267.
Winterberg, ElbZollManif., 65.
Winterfeld, Cab.Cop., 18.
— Bat.Quart.Mstr., 139.
v. Winterfeld, Convent., 192.
— Convent., 193.
Witt, AVerW., 42, 66, 125.
— Cand., 164.
— — 166.
— — 182.
— Lehr., 184.
Witte, Vorsteh., 172.
— Lehr., 183.
— Pension., 227.
— — 227.
— Apoth., 231, 242.
v. Wittken, Pensionist., 193.
Wittstock, Kaufm., 205, 222.
v. Witzendorff, Reg.Assess., 34.
Woehler, HKellerMstr., 22.
— HSäng., 28, 188, 189.
— Garder.Mädch., 32.
— PostSchr., 61.
— Cand., 165.
Woelfer, FeuerMstr., 259.
Woempner, HMedic., 18, 238.
Woest, VorReit., 30.

Digitized by Google

Wolckow, Org., 167.
Wolde, Act., 92.
Wolff, PostConduct., 61.
— Notar., 132.
— Past., 149.
— — 152.
— — 160.
— Cand., 163.
— Cant., 170.
— Vorsteh., 170.
— Rect., 186.
— Rathm., 263.
Wolgast, Provis., 170.
Wollbrandt, Ger.Dien., 48.
Wollenberg, Org., 167.
— Lehr., 188.
Wolter, ZimmerMädch., 21.
— HolzV., 57.
— Zölln., 79.
Wolters, Arzt, 239.
Worbitzky, Lehr., 185.
Wortmann, St.Aufs., 68.
v. Wrisberg, LDrost, 42, 213, 219, 229.
Wuechner, Mühl.Schr., 72.
Wülfferling, HolzV., 60.
Wünsch, Ob.BauRath, 38, 39, 51, 217, 218.
Wüsthoff, LZollBer., 68, 78.
— Geh.Hofr., 255, 260.
Wuestney, Postmstr., 63, 73.
— Past., 160.
— Lehr., 182.
Wulff, Ger.Dien., 47.
— — 49.
— Reg.Quart.Mstr., 140.
— Cant., 186.
Wulleff, Adv., 86.
— — 91, 127.
— Bürgerm., 99, 117, 121, 147, 216, 264.
— StadtSecr., 127, 267.
Wundemann, Conr., 187.
Wunderlich, Kamm.Ingen., 41.
— Först., 60.
— Prof., 175, 177.

Z.

Zacharias, Stat.Jäg., 60.
Zander, Küch.Bursche, 21.
— Küch.Kn., 21.
— Adv., 90, 129.
— Rath, 103, 108.
— Past., 149.
Zander, Past., 152.
— Kirch.Rath, 154.
— Past., 154.
— — 158, 230.
— — 160.
Zapff, HPosam., 26.
Zarkander, Vorreit., 30.
Zarncke, Past., 150.
Zarnitz, Ger.Dien., 49.
Zarnow, Först., 55.
— — 55.
— — 56.
— — 57.
— Stat.Jäg., 57.
Zastrow, Proton., 89, 145.
— Adv., 92, 130.
— Cand., 165.
Zebuhr, Först., 190.
— HolzW., 190.
Zeeden, Klost.Jäg., 195.
Zeese, Fasan.Jäg., 23.
Zehlicke, Dir., 180.
— SeminarDir., 189.
Zeisig, HTrompet., 20.
— HSänger., 28.
Zeitz, Bat.Chir., 137.
— Chir., 238.
Zelck, Rend., 219.
Zeller, Cass., 7, 17, 24, 135.
— Kanzell., 35, 131.
— Kamm.Ingen., 41.
— Past., 154.
v. Zepelin, SLieut., 130.
— Convent., 191.
— — 194.
Zerrahn, Masch. Bauer, 228.
Zettler, HSchneid., 27.
— Ch.GEinnehm., 218.
Zickermann, Ob.Audit., 83, 135.
— Bürgerm., 82, 102, 104, 122, 126, 213, 266.
— Adv., 91, 180.
Ziegler, Ob.Först., 56.
— Past., 159.
— Chir., 236.
— — 240, 260.
Ziel, Rathsh., 202, 258.
Zielstorff, Not., 130.
Ziemssen, Past., 159, 169.
Zimmermann, Zimm.Mädch., 21.
— St.Aufseh., 71.
— Buchdr., 251.
Zinck, ElbZollDirect., 65.
Zintgraff, Act., 144.

Digitized by Google

Zipplitt, HKlempn., 26.
Zöllner, Geh.Hofr., 28, 31.
v. Zülow, Flüg.Adjut., 134, 143.
— Pr.Lieut., 136.
— SLieut., 136.
ZurNedden, Reg.Registr., 34, 35, 36.
— AVerw., 46, 128, 215.
ZurNedden, St.Einnehm., 69.
— Kanzl.Registr., 82.
— Adv., 84, 131.
— — 84, 98, 117, 131.
— Past., 149, 171.
— Rect., 187.
— Dr. phil., 231.
v. Zwierlein, Geh.Reg.Rath, 9.

Digitized by Google

Inhalt
des ersten Theils.

Zeitrechnung . . . . . Seite I
WitterungsBeobachtungen XXIX

StaatsPersonale:

Erster Abschnitt. Seite

Grosherzogliches Haus: 3
MeklenburgSchwerin 3
MeklenburgStrelitz 5
Dazu eine StammTafel, zu Seite 5

Zweiter Abschnitt.

Geheimes StaatsMinisterium 6
Geheime Kanzlei. RevisionsDepartement. Renterei.
Gesandschaften und Agenten 7
LégationsCasse 10
Auswärtige Gesandte etc. 10
ReluitionsCommission 11
SchuldenTilgungsCommission 12
Haupt- und LandGestüt zu Redefin 13

Dritter Abschnitt.

HofStaat. 14
I. HofStaat des Grosherzogs 14
A) OberKammerherrnStaab 14
B) HofmarschallAmt 16
Kammerjunker. Cabinet. HofGeistlichkeit. Leib- und HofMedici, HofChirurgen, HofZahnAerzte und HofApotheker. Garderobe- und HofLivréeDienerschaft. HofTrompeter und Pauker. SchlossBediente. HofKüche. HofConditorei und Kaffeesiederei. HofKeller. SilberKammer. GartenBediente. Fasanerie. Waschhaus. BilderGallerien und KunstSammlungen. HofBau-Administration. HofKünstler. HofLieferanten und Ouvriers. HofTheater, HofKapelle und HofMusici.
C) MarstallAmt 29
II. HofStaat der Grosherzogin 31
III. HofStaat der verwittweten Erbgrosherzogin . . 32
IV. HofStaat des Herzogs Gustav 33
V. Nachgelassener HofStaat der wail. Herzogin Louise . 33

Vierter Abschnitt.

Regierung und Lehnkammer 34
Regierungs- und LehnsKanzlei. RegierungsFiscus. RegierungsBibliothek.
SpecialDepartements der Regierung 35
SpecialDepartement für städtische und PolizeiAngelegenheiten. SchulDepartement. CensurCollegium. Steuer- und ZollDepartement.

Digitized by Google

HypothekenDepartement der LehnKammer für das ritterschaftliche Hypothekenwesen . . . . . Seite 36
CentralGebührenCasse der Regierung und LehnKammer . 36
Geheimes- und HauptArchiv nebst dem MünzCabinet . 36
CivilAdministrationsCasse 36
Commissariat für die PolizeiAngelegenheiten in der ResidenzStadt Schwerin 36
LotterieDirection 37

Fünfter Abschnitt.

CameralStaat 38
KammerCollegium 38
Münze. KammerAdministrationsCasse. KammerProcuratoren. BauDepartement. KammerIngenieurs.
Einzelne CameralGegenstände 41
A) Domainen: 41
I. Beamte 42
AmtsUnterbediente
II. SalineAmt 49
III. Gypswerk 49
B) JagdRegal 50
JagdBediente 50
C) ForstRegal 51
ForstCollegium 51
ForstInspectionen 52
D) PostRegal 61
PostBediente 61
E) ZollRegal 65
ElbZollAemter 65
Elden- und andere WasserZölle 66
Damm- und BrückengeldEinnehmer 66

Sechster Abschnitt.

Verwaltung der Steuern und Zölle 67
Steuern: 67
Ordentliche LandesContribution 67
SteuerEinnehmer 67
AcciseDepartement in Rostock 74
StaatsgeldErhebung in Wismar 76
Zoll-, Steuer- und AcciseCommissariat in Rostock 76
Ausserordentliche LandesContribution 76
Allgemeine LandesReceptur- und StempelDirection zu Rostock 76
Wasser- und LandZölle 76
SeeZoll zu Wismar 77
LandZölle, nebst den Wehr- und NebenZöllen . . 77

Siebenter Abschnitt.

JustizStaat: 80
I. OberAppellationsGericht zu Rostock 80
II. JustizKanzleien 81
1) zu Schwerin 81
2) zu Güstrow 84
3) zu Rostock 87
III. CriminalCollegium zu Bützow 92
IV. NiederGerichte 93

Digitized by Google

Seite
V. PrüfungsBehörden 123
VI. Taxatoren zu GüterAbschätzungen 124
VII. Notarien 124

Achter Abschnitt.

MilitärEtat 134
Adjutantur 134
I. MilitärCollegium 134
II. BundesContingent 135
III. Officier à la suite. 141
IV. Gouvernements und Commandanturen . . . 141
V. Gensdarmerie 142
VI. GarnisonCommando's und InvalidenCommando . . 142
VII. MilitärBildungsAnstalt 143
VIII. Zur Dispositionstehende und pensionirte Officiere 143
IX. MilitärRecrutirungsBehörden 144

Neunter Abschnitt.

Verwaltung der geistlichen und UnterrichtsAngelegenheiten 145
I. Geistliche Angelegenheiten 145
1) Christlich-geistlicher Staat 145
A) KirchenGerichte 145
B) Superintendenten 146
KirchenSecretarien.
C) Präpositen 147
D) Prediger 148
E) HülfsPrediger 162
F) Candidaten des PredigtAmts 162
G) Cantoren und Organisten 166
H) KirchenOeconomi, Provisoren und Vorsteher . 169
I) Privilegirte KirchenArbeiter 173
2) Jüdisch-geistlicher Staat 173
II. Unterrichts- und BildungsAnstalten: 173
A) LandesUniversität zu Rostock 173
B) Schulen 181
Gelehrte Schulen. BürgerSchulen. LandSchulen. LandSchullehrerSeminarium. TaubstummenInstitut. SteuermannsSchulen.

Zehnter Abschnitt.

Klöster, milde Stiftungen und WohlthätigkeitsAnstalten . 190
I) Jungfrauenklöster 190
II) Milde Stiftungen und WohlthätigkeitsAnstalten . . 197
II) Allgemeine 197
WittwenInstitute. Städtische Stiftung für unverheirathete Frauenzimmer. LouisenStiftung. WaisenStiftungen. von Hahnsche Stiftung. von Bergholzsches Vermächtniss. TrauerPfenningsInstitut. BibelGesellschaft.
B) Besondere und locale 201

Eilfter Abschnitt.

LandesPolizeiAngelegenheiten, auch Behörden und Institute zu gemeinnützigen Zwecken 209

Digitized by Google

Seite

I) Sicherheits-, Straf- und ArbeitsAnstalten . . 209
ViceKreisPolizeimeister. Gensdarmerie. Zucht- und Werkhäuser. Landarbeitshaus.

II) Behörden und Institute zur Erhaltung und Vermehrung des inneren Verkehrs, auch zu anderen gemeinnützigen Zwecken 212
WegeBesichtigungsBehörden. ChausseebauInspection. ChausseebauGesellschaften. FlussSchiffbarmachungsActienGesellschaft. DeichAmt. Ritterschaftlicher CreditVerein. FideiCommissBehörde. ErsparnissCassen. Assecuranzen. Behörde zur Hebung der Indüstrie. IndüstrieFonds. Patriotischer Verein. Naturforschende Gesellschaft. Aerztlicher Verein. Philomatische Gesellschaft. Verein für meklenburgische Geschichte und Alterthumskunde.

III. GesundheitsAnstalten 232
A) MedicinalCommission. KreisPhysici und StadtPhysici. Aerzte, Wundärzte, Zahnärzte, Thierärzte, Apotheker. DomanialAmtsAerzte. HebammenLehrer. Wundärzte zur Kuhblatternimpfung.
B) BadeAnstalten 249
C) IrrenHeilAnstalten 249

IV. Einzelne der LandesPolizei untergeordnete Institute . 250
KalenderWesen. Intelligenz- und Wochenblätter. ZeitungsExpeditionen. Behörde für die Vergleichung und Aichung der Maasse u. Gewichte. Behörde für die Brot- und FleischTaxen. Amts- und StadtMusikanten.

Zwölfter Abschnitt.

Landständische Verfassung 253
I. Landstände 253
Directorium. Der Engere Ausschuss. Ritter- und Landschaft.
II. Städte des Fürstenthums Schwerin 270
III. Stadt Wismar 271

Erster Anhang.

Allgemeine Uebersicht der StaatsEinnahme und Ausgabe etc. 273

Zweiter Anhang.

Annalen des Jahres 1843 278

Dritter Anhang.

Meklenburgische Literatur des Jahres 1843 . . . 290

Vierter Anhang.

Alphabetisches NamenRegister. 311

Digitized by Google

Erklärung der Abkürzungen: S. IV—XXXII.

⊙ Sonne.
NM. Neumond.
VM. Vollmond.
M. Morgens 12 — 12 U. Mittags.
U. Uhr.
kl. klarer Himmel.
v. veränderlich, abwechselnd.
wa. warm.
he. heiss.
schw. schwül.
gl. gelinde.
ang. angenehm.
G. Gewitter.
NL. Nordlicht.
f. feucht.
Th. Thauwetter.
tr. trübe.
O. Ostwind.
S. Südwind.
So. No. Südost, Nordost.
JM. Jahrmarkt.
Vmkt. Viehmarkt.
GF. GerichtsFerien.

☾ Mond.
EV. Erstes Viertel.
LV. Letztes Viertel.
A. Abends 12 — 12 U. Nachts.
M. Minuten.
Re. Reif.
RR. Rauhreif.
ka. Ka. kalt, sehr kalt.
r. R. Regen, viel Regen.
sch. Sch. Schnee, viel Schnee.
gE. GlattEis.
fr. Fr. Frost, starker Frost.
wi. Wi. windig, sehr windig.
st. St. stürmisch, sehr stürmisch.
wo. wolkigt, durchbrochen.
Wo. dickbewölkt, umzogen.
Ne. Nebel.
W. Westwind.
N. Nordwind.
Sw. Nw. Südwest, Nordwest.
PV. PatentVerordnung.
Pfm. Pferdemarkt.
UF. UniversitätsFerien.

Digitized by Google

Berichtigungen.

Pag. 9 kommt hinzu:

Zu Fernambuco, Antonio de Moraes Gomes Ferreira, Consul.

dagegen fällt weg:

Zu Rio de Janeiro, Aug. Friedr. Biesterfeld, Consul.

Pag. 10. fällt bei der LegationsCasse fort:

der OberZahlmeistor Hencke.

Pag. 15. am Ende und pag. 16. als dienstthuende Kammerherren kommen hinzu:

Otto, Baron von Rodde.

Carl von Lücken.

DistrictsOberst Carl von Weltzien,

wogegen die beiden ersteren pag. 17. als KammerJunker und dienstthuende KammerJunker wegfallen.

Digitized by Google

Statistisch-topographisches

JAHRBUCH

des

Grosherzogthums

MeklenburgSchwerin.

Zweiter Theil

des

MeklenburgSchwerinschen

Staats-Kalenders

1844.

Voran:
das Verzeichniss der europäischen Regenten, so wie derjenigen europäischer Abkunft.

Schwerin,
im Verlage der Hofbuchdruckerei.

Digitized by Google

„Da der deutsche Bund, mit Ausnahme der freien Städte aus *souverainen Fürsten* besteht; so muss, dem hierdurch gegebenen Grundbegriffe zufolge, die gesammte Staatsgewalt in dem Oberhaupte des Staates vereinigt bleiben, und der Souverain kann durch eine landständische Verfassung nur in der Ausübung *bestimmter* Rechte an die Mitwirkung der Stände gebunden werden." (Wiener *SchlussActe des deutschen Bundes* vom 15. Mai 1820, Art. LVII.)

Digitized by Google

Genealogisches Verzeichniss

der jetzigen Europäischen Regenten, so wie derjenigen Europäischer Abkunft.

A) Der durchlauchtigste DEUTSCHE BUND,

nach der für dessen Plenum, in der BundesActe vom Datum Wien den 8 Jun. 1815, Art. 6, berechneten Eintheilung.

Die den Namen der BundesStaaten beigefügten arabischen Zahlen zur *rechten* bezeichnen das in der BundesMatrikel angenommene BundesContingent, und die römischen so wie die Buchstaben R. D. zur *linken* die verschiedenen ArmeeCorps und die ReserveDivision des Bundesheers, welchen daselbe zugetheilt ist.

Erste Classe:

BundesStaaten, die im Plenum der BundesVersammlung vier Stimmen führen:

I. Präsidium.

I, II, III. Oesterreich. (Kath. Rel.) Resid. Wien. 94822.

Kaiser: *Ferdinand I.*, König von Ungarn, Böhmen, der Lombardei, Venedig, Gallizien und Illyrien, geb. 19 April 1793, als König von Ungarn gekrönt 28 Septbr. 1830, succ. seinem Vater 2 März 1835, verm. 27 Febr. 1831 mit Marie Anne, Prinzessin von Sardinien.

Geschwister: Erzherzoge und Erzherzoginnen von Oesterreich:

1 Marie Ludovike, geb. 12 Decbr. 1791. S. Parma.

2 Marie Clementine Franzisca, geb. 1 März 1798. S. Sicilien.

3 Franz Carl Joseph, geb. 7 Decbr. 1802, verm. 4 Nov. 1824 mit Friederike Sophie Dorothea, Prinzessin von Baiern.

Kinder:

1 Franz Carl Joseph, geb. 18 Aug. 1830.

2 Ferdinand Maximilian Joseph, g. 6 Jul. 1832.

3 Carl Ludwig Joseph Maria, g. 30 Jul. 1833.

4 Ludwig Joseph Anton Victor, g. 15 Mai 1842.

4 Marie Anne Francisca Therese, g. 8 Jun. 1804.

Stiefmutter: Caroline Auguste, Kaiserin-Mutter, Prinzessin von Baiern, verm. 10 November 1816 mit Kaiser Franz I., W. seit 2 März 1835.

VatersGeschwister:

1 Carl Ludwig Johann Joseph Lorenz, geb. 5 Sept. 1771, W. von Henriette, Prinzessin von NassauWeilburg, seit 29 Decbr. 1829. Kinder:

1 Marie Therese Isabelle, g. 31 Jul. 1816. S. Sicilien.

2 Albert Friedrich Rudolf, g. 3 Aug. 1817.

Digitized by Google

3 Carl Ferdinand, g. 29 Jul. 1818.
4 Friedrich Ferdinand Leopold, g. 14 Mai 1821.
5 Marie Caroline Ludovike Christine, g. 10 Sept. 1825.
6 Wilhelm Franz Carl, g. 21 April 1827.

2 Joseph Anton Johann Franz, Palatinus von Ungarn, geb. 9 März 1776, zum drittenmal verm. 24 Aug. 1819 mit Marie Dorothea, Prinzessin von Würtemberg. Sohn zweiter Ehe mit Hermine, Prinzessin von AnhaltBernburgSchaumburg:
1 Stephan Franz Victor, geb. 14 Sept. 1817.
Kinder dritter Ehe:
2 Francisca Marie Elisabeth, g. 17 Jan. 1831.
3 Joseph Carl Ludwig, g. 2 März 1833.
4 Marie Henriette, g. 23 Aug. 1836.

3 Johann Joseph Fabian Sebastian, g. 20 Jan. 1782.

4 Rainer Joseph Johann Michael, g. 30 Sept. 1783, ViceKönig von der Lombardei und Venedig, verm. 28 Mai 1820 mit Marie Elisabeth Franzisca, Prinzessin v. SavoyenCarignan. Kinder:
1 Marie Caroline Auguste, g. 6 Febr. 1821.
2 Adelheid Franzisca Marie, g. 3 Jun. 1822. S. Sardinien.
3 Leopold Ludwig, g. 6 Jun. 1823.
4 Ernst Carl Felix Rainer, g. 8 Aug. 1824.
5 Sigismund Leopold, g. 7 Jan. 1826.
6 Rainer Ferdinand Maria, g. 11 Jan. 1827.
7 Heinrich Anton, g. 9 Mai 1828.

5 Ludwig Joseph Anton Ferdinand, g. 13 Dec. 1784.

GrosVatersBruders, des Erzherzogs Ferdinand Kinder. S. Modena.

IV, V, VI. 2) Preussen. (Evang. Rel.) Berlin. 79484.

König: *Friedrich Wilhelm IV.*, geb. 15 Oct. 1795, succ. 7 Jun. 1840, verm. 29 Novbr. 1823 mit Elisabeth Louise, Prinzessin von Baiern.

Geschwister:

1 Friedrich Wilhelm Ludwig, Prinz von Preussen, geb. 22 März 1797, verm. 11 Jun. 1829 mit Marie Louise Auguste, Prinzessin von SachsenWeimar. Kinder:
1 Friedrich Wilhelm Nicolaus Carl, g. 18 October 1831.
2 Louise Marie Elisabeth, g. 3 Dec. 1838.

2 Friederike Louise Charlotte, g. 13 Jul. 1798. S. Rusland.

3 Friedrich Carl Alexander, geb. 29 Jun. 1801, verm. 26 Mai 1827 mit Marie Louise Alexandrine, Prinzessin von Sachsen-Weimar. Kinder:
1 Friedrich Carl Nicolaus, geb. 20 März 1828.
2 Marie Louise Anne, geb. 1 März 1829.
3 Maria Anna Friederike, geb. 17 Mai 1836.

4 Friederike Wilhelmine Alexandrine Marie Helene, geb. 23 Febr. 1803. S. MeklenburgSchwerin.

5 Louise Auguste Wilhelmine Amalie, geb. 1 Febr. 1808. S. Niederlande.

6 Friedrich Heinrich Albrecht, geb. 4 Octbr. 1809, vermählt 14 Sept. 1830 mit Mariane, Prinzessin der Niederlande.

Digitized by Google

Kinder:
1 Friederike Louise Charlotte, geb. 21 Jun. 1831.
2 Friedrich Wilhelm Nicolaus Albrecht, geb. 8 Mai 1837.
3 Friederike Wilhelmine Alexandrine, g. 1 Febr. 1842.

VatersGeschwister:
1 Des Prinzen Ludwig Carl Kinder:
1 Friedrich Wilhelm Ludwig, geb. 30 Octbr. 1794, verm. 21 Novbr. 1817 mit Wilhelmine Louise, Prinzessin von AnhaltBernburg. Davon:
1 Friedrich Wilhelm Alexander, geb. 21 Jun. 1820.
2 Friedrich Wilhelm Georg Ernst, geb. 12 Febr. 1826.
2 Friederike Wilhelmine Louise, geb. 30 Septbr. 1796. S. AnhaltDessau.
2 Friedrich Heinrich Carl, geb. 30 Decbr. 1781.
3 Friedrich Wilhelm Carl, geb. 3 Jul. 1783, verm. 12 Jan. 1804 mit Mariane Amalie, Prinzessin von HessenHomburg. Kinder:
1 Heinrich Wilhelm Adalbert, g. 29 Oct. 1811.
2 Marie Elisabeth, g. 18 Jun. 1815. S. HessenDarmstadt.
3 Friedrich Wilhelm Waldemar, g. 2 August 1817.
4 Friederike Francisca Auguste Marie, g. 15 Oct. 1825. S. Baiern.

VII. 3) Baiern. (K. R.) München. 35600.

König: *Ludwig Carl August*, geb. 25 Aug. 1786, succ. 13 Oct. 1825, verm. 12 Oct. 1810 mit Therese Charlotte Louise, Prinzessin von SachsenAltenburg. Kinder:
1 Maximilian Joseph, g. 28 Novbr. 1811, verm. 12 Oct. 1842 mit Marie, Prinzessin von Preussen.
2 Mathilde Caroline, g. 30 Aug. 1813. S. HessenDarmstadt.
3 Otto Friedrich Ludwig, g. 1 Jun. 1815. S. Griechenland.
4 Luitpold Carl Joseph, g. 12 März 1821.
5 Adelgunde Auguste Charlotte, g. 19 März 1823. S. Modena.
6 Hildegard Louise Charlotte, g. 10 Jun. 1825.
7 Alexandra Amalie, g. 26 Aug. 1826.
8 Adalbert Wilhelm Georg Ludwig, g. 19 Jul. 1828.

Geschwister:
1 Auguste Amalie, g. 21 Jun. 1788. S. Leuchtenberg.
2 Caroline Auguste, g. 8 Febr. 1792. S. Oesterreich.
3 Carl Theodor Maximilian August, g. 7 Jul. 1795.
4 Elisabeth Louise, s. Preussen, } g. 13 Nov. 1801.
5 Amalie Auguste, s. Sachsen, }
6 Friederike Sophie Dorothea, s. Oesterreich, } geb. 28 Jan.
7 Marie Leopoldine Anne, s. Sachsen, } 1805.
8 Louise Wilhelmine, g. 30 Aug. 1808. S. unten.

GrosTante, des Kuhrfürsten Carl Theodor von PfalzBaiern Wittwe: Marie Leopoldine, Prinzessin von Modena, W. 16 Febr. 1799.

Die herzogliche, ehemals pfalz-zweibrücken-birkenfeldische Linie:

Herzog Maximilian Joseph, g. 4 Decbr. 1808, verm. 9 Sept. 1828 mit Louise Wilhelmine, Prinzessin von Baiern. (S. oben.) Kinder:

Digitized by Google

1 Ludwig Wilhelm, g. 21 Jun. 1831.
2 Caroline Therese, g. 4 April 1834.
3 Elisabeth Amalie, g. 24 Dechr. 1837.
4 Carl Theodor, g. 9 Aug. 1839.
5 Marie Sophie Amalie, g. 4 Oct. 1841.

VatersSchwester: Marie Elisabeth Amalie, geb. 5 Mai 1784, verm. 9 März 1808 mit Alexander Berthier, vormals Fürsten von Neufchatel, W. 1 Jun. 1815.

IX. 4) Sachsen. (K. R.) Dresden. 12000.

König: *Friedrich August,* geb. 18 Mai 1797, Mit-Regent seit dem 13 Septbr. 1830, succ. 6 Jun. 1836, zum zweitenmal verm. 24 April 1833 mit Marie, Prinzessin von Baiern.

Geschwister:
1 Marie Amalie, g. 10 Aug. 1794.
2 Marie Ferdinande Amalie, g. 27 April 1796. S. Toscana.
3 Johann Nepomuk Maria, geb. 12 Decbr. 1801, verm. 21 Novbr. 1822 mit Amalie Auguste, Prinzessin von Baiern.

Kinder:
1 Marie Auguste Friederike, g. 22 Jan. 1827.
2 Friedrich August Albert, g. 23 April 1828.
3 Marie Elisabeth, g. 4 Febr. 1830.
4 Friedrich August Ernst, g. 5 April 1831.
5 Friedrich August Georg, g. 8 Aug. 1832.
6 Marie Sidonie, g. 16 Aug. 1834.
7 Anna Maria, g. 4 Jan. 1836.
8 Margarethe Caroline, g. 24 Mai 1840.

Stiefmutter: Marie Louise Charlotte, Prinzessin von Lucca, verm. 7 Nov. 1825 mit dem Prinzen Maximilian, W. seit 3 Jan. 1838.

VatersBruders, des wail. Königs Friedrich August, Tochter: Marie Auguste, g. 21 Jun. 1782.

X. 5) Hannover. (Angl. Rel.) Hannover. 13054.

König: *Ernst August,* Herzog von Cumberland, (S. GrosBritannien), g. 5 Jun. 1771, succ. seinem Bruder, dem Könige Wilhelm IV. von GrosBritannien und Hannover am 20 Jun. 1837 in der Regierung des Königreichs Hannover, verm. 29 Mai 1815 mit Friederike, Herzogin von MeklenburgStrelitz. W. seit 29 Jun. 1841.

Sohn: Kronprinz Georg Friedrich Alexander Carl, g. 27 Mai 1819, verm. 18 Febr. 1843 mit Marie, Prinzessin von Sachsen-Altenburg.

Geschwister und GeschwisterKinder: s. GrosBritannien.

Digitized by Google

VIII. 6) Würtemberg (L. R.) Stuttgard. 13955.

König: *Wilhelm*, geb. 27 Sept. 1781, succ. 30 Octbr. 1816, zum drittenmal verm. 15 April 1820 mit Pauline Therese Louise, Prinzessin von Würtemberg. Kinder zweiter Ehe, mit Catharina Pawlowna, Grosfürstin von Rusland:

1 Marie Friederike Charlotte, g. 30 Oct. 1816, verm. 19 März 1840, mit Alfred, Grafen von Neipperg.
2 Sophie Friederike Mathilde, g. 17 Jun. 1818. S. Niederlande.

Dritter Ehe:

3 Catharine Friederike Charlotte, g. 24 Aug. 1821.
4 Kronprinz Carl Friedrich Alexander, g. 6 März 1823.
5 Auguste Wilhelmine Henriette, g. 4 October 1826.

Bruder: Herzog Paul Carl Friedrich August, geb. 19 Jan. 1785, vermählt 28 September 1805 mit Charlotte, Prinzessin von Sachsen-Altenburg. Kinder:

1 Friederike Charlotte, geb. 9 Jan. 1807. S. Rusland.
2 Friedrich Carl August, geb. 21 Febr. 1808.
3 Pauline Friederike, geb. 25 Febr. 1810. S. Nassau.
4 Friedrich August Eberhard, geb. 24 Jan. 1813.

VatersGeschwister Nachkommen:

1 Herzogs Ludwig Friedrich Alexander Wittwe:
Henriette, Prinzessin von NassauWeilburg, v. 28 Jan. 1797, W. 20 Sept. 1817. Dessen Kinder erster und zweiter Ehe:
1 Adam Carl Wilhelm Eugen, g. 16 Jan. 1792.
2 Marie Dorothea, g. 1 Nov. 1797. S. Oesterreich.
3 Amalie, g. 28 Jun. 1799. S. SachsenAltenburg.
4 Pauline Therese Louise, g. 4 Sept. 1800. S. oben.
5 Elisabeth Alexandrine, g. 27 Febr. 1802. S. Baden.
6 Alexander Paul Ludwig, g. 9 Sept. 1804.

2 Herzogs Eugen Friedrich Heinrich Kinder:
1 Friedrich Eugen Paul, g. 8 Jan. 1788, zum zweitenmal verm. 11 Sept. 1827 mit Helene, Prinzessin von HohenloheLangenburg. Kinder erster Ehe mit Mathilde, Prinzessin von Waldeck:
1 Marie, g. 25 März 1818.
2 Eugen Wilhelm Alexander, g. 25 Dec. 1820, verm. 15 Jul. 1843 mit Mathilde, Prinzessin von SchaumburgLippe.
Zweiter Ehe:
3 Wilhelm Nicolaus, geb. 20 Jul. 1828.
4 Alexandrine Mathilde, g. 16 Dec. 1829.
5 Nicolaus, g. 1 März 1833.
6 Pauline Louise Agnes, g. 13 Oct. 1835.
2 Louise, g. 4 Jun. 1789. S. HohenloheOehringen.
3 Friedrich Paul Wilhelm, g. 25 Jun. 1797, verm. 17 April 1827 mit Marie Sophie Dorothea, Prinzessin von Thurn und Taxis. Davon:
Wilhelm Ferdinand Maximilian Carl, g. 3 Sept. 1828.

3 Herzogs Wilhelm Kinder, Grafen und Gräfinnen von Würtemberg:
1 Graf Alexander, g. 5 Novbr. 1801, verm. 3 Jul. 1832 mit Helene, Gräfin von FesteticsTolna, geb. 1 Jun. 1812.

Digitized by Google

Kinder:
1 Graf Eberhard, g. 25 Mai 1833.
2 Gräfin Wilhelmine, g. 24 July 1834.
3 Gräfin Pauline, g. 8 Aug. 1836.
4 Graf Carl Alexander, g. 29 März 1839.

2 Graf Wilhelm, g. 6 Jul. 1810, verm. 8 Febr. 1841 mit Theodolinde, Prinzessin von Leuchtenberg. Tochter:
Auguste Eugenie, g. 27 Decbr. 1842.

3 Gräfin Marie, g. 29 Mai 1815, verm. 17 Septbr. 1842 mit dem Kammerherrn und Stallmeister von Taubenheim.

4 Herzogs Ferdinand Wwe.: Pauline, des F. Franz Georg Carl von Metternich T., g. 22 Nov. 1771, W. 20 Jan. 1834.

5 Herzogs Alexander Friedrich Carl Kinder:
1 Marie, g. 17 Sept. 1799, S. SachsenCoburgGotha.
2 Friedrich Wilh. Alexander, g. 20 Dec. 1804, W. seit 2 Jan. 1839 von Marie, Tochter des Königs Ludwig Philipp der Franzossn. Sohn:
Philipp Alexander, g. 30 Jul. 1838.
3 Ernst Alexander Constantin, g. 11 Aug. 1807.

Zweite Classe:

BundesStaaten mit drei Stimmen.

VII. 7) Baden. (Evang. Rel.) Carlsruhe. 10000.

Grosherzog: *Leopold Friedrich*, geb. 29 Aug. 1790, succ. 30 März 1830, verm. 25 Jul. 1819 mit Sophie Wilhelmine, Prinzessin von Schweden. Kinder:
1 Alexandrine Louise, g. 6 Dec. 1820. S. SachsenCoburgGotha.
2 Ludwig, g. 15 Aug. 1824.
3 Friedrich Wilhelm Ludwig, g. 9 Sept. 1826.
4 Ludwig Wilhelm August, g. 18 Dec. 1829.
5 Carl Friedrich Gustav, g. 9 März 1832.
6 Marie Amalie, g. 20 Nov. 1834.
7 Cäcilie Auguste, g. 20 Sept. 1839.

Geschwister:
1 HalbBruders, des Erbprinzen Carl Ludwig Nachkommenschaft, nämlich dessen Sohnes, des Grosherzogs Carl Ludwig Friedrich Wittwe: Stephanie-Adrienne Louise Napoleon, vormals Prinzessin von Frankreich, geb. 28 Aug. 1789, verm. 8 April 1806, W. 8 Dec. 1818. Kinder:
1 Louise, g. 5 Jun. 1811. S. HolsteinOldenburg.
2 Josephine, geb. 21 Oct. 1813. S. HohenzollernSigmaringen.
3 Marie Amalie Elisabeth Caroline, g. 11 Oct. 1817, verm. 23 Febr. 1843 mit dem Marquis of Douglas.

2 Markgraf Wilhelm Ludwig August, g. 8 April 1792, verm. 16 Oct. 1830 mit Elisabeth, Prinzessin von Würtemberg. Davon:
1 Sophie Pauline Henriette, g. 7 Aug. 1834.
2 Pauline Sophie, g. 18 Dec. 1835.
3 Leopoldine Wilhelmine, g. 22 Febr. 1837.

3 Amalie Caroline, g. 26 Jan. 1795. S. Fürstenberg.

4 Markgraf Maximilian Friedrich, g. 8 Dec. 1796.

Digitized by Google

IX. 8) HessenCassel. (R. R.) Cassel. 5679.

Kuhrfürst: *Wilhelm II.*, geb. 28 Jul. 1777, succ. 27 Febr. 1821, nimmt den Kuhrprinzen Friedrich Wilhelm zum MitRegenten an den 30 Septbr. 1831, W. seit 19 Febr. 1841 von Auguste, Prinzessin von Preussen. Kinder:

1 Caroline Friederike Wilhelmine, g. 29 Jul. 1799.
2 Friedrich Wilhelm, Kuhrprinz, MitRegent seit 30 Septbr. 1831, g. 20 Aug. 1802.
3 Marie Friederike, g. 6 Sept. 1804. S. SachsenMeiningen.

Schwester:

Caroline Amalie, g. 11 Jun. 1771. S. SachsenGotha.

VatersBrüderKinder:

1 des Landgrafen Carl:
1 Marie Sophie Friederike, g. 28 Oct. 1767. S. Dänemark.
2 Friedrich, g. 24 Mai 1771.
3 Juliane Louise Amalie, g. 19 Jan. 1773.
4 Louise Caroline, g. 28 Sept. 1789. S. HolsteinGlücksburg.

2 des Landgrafen Friedrich:
1 Wilhelm, g. 24 Dec. 1787, verm. 10 Nov. 1810 mit Louise Charlotte, Prinzessin von Dänemark. Kinder:
1 Marie Louise, g. 9 Mai 1814.
2 Louise, g. 7 Sept. 1817. S. HolsteinGlücksburg.
3 Friedrich Wilhelm Georg, g. 26 Nov. 1820.
4 Auguste Friederike, g. 30 Oct. 1823.
2 Friedrich Wilhelm, g. 24 April 1790.
3 Georg Carl, g. 14 Jan. 1793.
4 Louise Caroline, g. 9 April 1794, verm. 4 April 1833 mit dem Obersten, Grafen Georg von der Decken.
5 Marie Wilhelmine Friederike, g. 21 Jan. 1796. S. MeklenburgStrelitz.
6 Auguste Wilhelmine Louise, geb. 25 Jul. 1797. Siehe GrosBritannien.

Vom Hause HessenCassel stammen ab:

a) HessenPhilippsthal. (R. R.) Philippsthal.

Landgraf: *Ernst Constantin*, geb. 8 Aug. 1771, succ. 15 Febr. 1816, zum zweitenmal verm. 17 Februar 1812 mit Caroline Wilhelmine, Prinzessin von HessenPhilippsthal. Kinder erster Ehe mit Christine Louise, Prinzessin von SchwarzburgRudolstadt:

1 Carl, g. 22 Mai 1803.
2 Franz August, g. 26 Jan. 1805.

GeschwisterKinder:

1 Bruders, des Erbprinzen Carl Tochter, von Victorie, Prinzessin von AnhaltBernburgSchaumburg:
Caroline Wilhelmine, g. 10 Febr. 1793. S. oben.

2 Bruders, Landgrafen Ludwig Tochter;
Marie Caroline, geb. 14 Jan. 1793, verm. 19 Dec. 1810 mit dem Grafen de la Ville sur Illon, geschieden 1814.

Digitized by Google

GrosVatersBrudersSohns, Landgrafen Adolph Kinder zu

HessenPhilippsthalBarchfeld.

Landgraf: Carl August, g. 27 Jun. 1784, zum zweitenmal verm. 10 Sept. 1823 mit Sophie, Prinzessin von Bentheim. Tochter erster Ehe mit Auguste, Prinzessin von Hohenlohelngelfingen:
1 Bertha Wilhelmine Caroline, g. 26 Oct. 1818, verm. 27 Jun. 1839 mit Ludwig, Prinzen von Bentheim-Bentheim.
2 Victor, g. 3 Dec. 1824.
3 Alexis Wilhelm Ernst, g. 13 Sept. 1843. } Zweiter Ehe.
4 Wilhelm, g. 3 Oct. 1831. }
Brüder:
1 Des Prinzen Wilhelm Wittwe, Juliane Sophie, Prinzessin von Dänemark, W. seit 30 Nov. 1834.
2 Ernst Friedrich Wilhelm, g. 28 Jan. 1789.

b) HessenRothenburg.

Des Landgrafen *Victor Amadeus* Wittwe, Eleonore, Prinzessin von SalmReifferscheidKrautheim, W. seit 12 Nov. 1834.
Dessen Schwester: Leopoldine Clotilde, geb. 12 Sept. 1787.
S. HohenloheWaldenburgBartenstein.

VIII. 9) HessenDarmstadt. (L. R.) Darmstadt. 6195.

Grosherzog: *Ludwig II.*, geb. 26 Decbr. 1777, succ. 6 April 1830, W. von Wilhelmine, Prinzessin von Baden, seit 27 Jan. 1836. Kinder:
1 Ludwig, geb. 9 Jun. 1806, verm. 26 Decbr. 1833 mit Mathilde, Prinzessin von Baiern.
2 Carl Wilhelm Ludwig, geb. 23 April 1809, verm. 22 Oct. 1836 mit Elisabeth, Prinzessin von Preussen. Kinder:
1 Friedrich Wilhelm Ludwig, g. 12 Sept. 1837.
2 Heinrich Ludwig, g. 28 Nov. 1838.
3 Marie Anne Wilhelmine Elisabeth Mathilde, g. 25 Mai 1843.
3 Alexander Ludwig Christian, g. 15 Jul. 1823.
4 Maximiliane Wilhelmine Marie, g. 8 Aug. 1824. S. Rusland.
Brüder:
1 Ludwig Georg Carl, g. 31 August 1780, verm. 29 Jan. 1804 mit Caroline Ottilie, Prinzessin von Nidda.
2 Friedrich August Ludwig, g. 14 Mai 1788.
3 Emil Maximilian Leopold, g. 3 Sept. 1790.

X. 10) HolsteinLauenburg. (L. R.) 3600.

Herzog: siehe Dänemark.

IX. 11) LuxemburgLimburg. (R. R.) 2536.

Grosherzog: siehe Niederlande.

Dritte Classe:

BundesStaaten mit zwei Stimmen.

Digitized by Google

X. 12) Braunschweig. (L. R.) 2096.

Herzog: *Wilhelm,* geb. 25 April 1806, übernimmt die Regierung am 25 April 1831 in Folge des Beschlusses der Agnaten des, vom Deutschen Bunde für regierungsunfähig erklärten Herzogs Carl.

Bruder: Herzog *Carl Friedrich August,* geb. 30 Oct. 1804, succ. seinem Vater 16 Jun. 1815, regiert seit 30 Oct. 1823, wird vom deutschen Bunde für regierungsunfähig erklärt im J. 1831.

X. 13) MeklenburgSchwerin. (L. R.) Schwerin. 3580.

Grosherzog: siehe I. Theil, Seite 3.

IX. 14) Nassau. (Evang. R.) Bieberich. 4039.

Herzog: *Adolph,* geb. 24 Jul. 1817, succ. 20 Aug. 1839.

Geschwister:
1 Therese Wilhelmine, g. 17 April 1815. S. Oldenburg.
2 Moritz Wilhelm August, g. 21 Nov. 1820.
3 Marie Wilhelmine, g. 29 Jan. 1825. S. Wied.
4 Helene Wilhelmine Henriette, g. 12 Aug. 1831.
5 Nicolas Wilhelm, g. 20 Sept. 1832.
6 Sophie Wilhelmine Marianne Henriette, g. 9 Jul. 1836.

Stiefmutter: Pauline, Prinzessin von Würtemberg, verm. 23 April 1829 mit dem Herzog Wilhelm von Nassau, W. seit 20 Aug. 1839.

VatersBruder: Friedrich Wilhelm, g. 15 Dec. 1799.

GrosVatersSchwester: Henriette, g. 22 April 1780. S. Würtemberg.

NassauUsingen. (L. R.)

Des letzten Herzogs Friedrich August Tochter:
Auguste Amalie, g. 30 Dec. 1778.
Dessen Bruders, Fürsten Carl Wilhelm Tochter:
Louise Henriette Caroline, g. 14 Jun. 1763.

Vierte Classe:

BundesStaaten, deren jeder eine Stimme hat.

R.D. 15) Sachs. WeimarEisenach. (L. S.) Weimar. 2010.

Grosherzog: *Carl Friedrich,* geb. 2 Febr. 1783, succ. 14 Jun. 1828, verm. 3 Aug. 1804 mit Maria Pawlowna, Grosfürstin von Rusland. Kinder:
1 Marie Louise Alexandrine, g. 3 Febr. 1808. S. Preussen.
2 Marie Louise Auguste Catharine, g. 30 September 1811. S. Preussen.
3 Carl Alexander August Johann, g. 24 Jun. 1818, verm. 8 Oct. 1842 mit Sophie, Prinzessin der Niederlande.

Bruder: Carl Bernhard, g. 30 Mai 1792, verm. 30 Mai 1816 mit Ida, Prinzessin von SachsenMeiningen. Kinder:

Digitized by Google

1 Wilhelm August Eduard, g. 11 Oct. 1823.
2 Hermann Bernhard Georg, geb. 4 Aug. 1825.
3 Friedrich Gustav Carl, g. 28 Jun. 1827.
4 Anne Amalie Marie, g. 9 Sept. 1828.
5 Amalie Maria da Gloria, g. 20 Mai 1830.

SachsenGothaAltenburg. (L. R.)

Wittwe des vorletzten Herzogs August:
Caroline Amalie, Prinzessin von Hessen Cassel; Wittwe seit 17 Mai 1822.

R. D. 16) SachsenCoburgGotha. (L.R.) Coburg. 1116.

Herzog: *Ernst,* geb. 2 Januar 1784, succ. in Coburg 9 Dec. 1806, in Gotha 12 Novbr. 1826; zum zweiten Male verm. 23 Dec. 1832, mit Marie, Prinzessin von Würtemberg; Kinder erster Ehe mit Louise, Prinzessin von SachsenGothaAltenburg:

1 Ernst August Carl Johann, Erbprinz, g. 21 Jun. 1818, verm. 3 Mai 1842 mit Alexandrine, Prinzessin von Baden.
2 Albrecht Franz August Carl, geb. 26 Aug. 1819, verm. 10 Febr. 1840 mit Victoria, Königin von Grosbritannien. S. Grosbritannien.

Geschwister:

1 Juliane Henriette Ulrike, g. 23 Sept. 1781, verm. 26 Febr. 1796 mit dem wailand Grosfürsten Constantin von Rusland, geschieden 1 April 1820.
2 Ferdinand Georg August, g. 28 März 1785, verm. 2 Jan. 1816 mit Antoinette, Prinzessin Kohary. Kinder:
  1 Ferdinand August, g. 29 Oct. 1816, verm. 9 April 1836 mit Maria II. da Gloria, Königin von Portugal. S. Portugal.
  2 August Ludwig Victor, g. 13 Jun. 1818, verm. 20 April 1843 mit Clementine, Tochter des Königs Ludwig Philipp der Franzosen.
  3 Victorie Auguste Antoinette, g. 14 Febr. 1822. S. Frankreich.
  4 Leopold Franz Julius, g. 31 Jan. 1824.
3 Victorie, g. 17 Aug. 1786. S. Grosbritannien.
4 Leopold Georg Christian, g. 16 Dec. 1790. S. Belgien.

R.D. 17) SachsenMeiningenHildburghausen. (L.R.) 1150.

Herzog: *Bernhard Erich Freund,* g. 17 Decbr. 1800, succ. in Meiningen 24 Decbr. 1803, in Hildburghausen 12 Novbr. 1826, reg. seit 17 Decbr. 1821, verm. 23 März 1825, mit Marie Friederike, Prinzessin von HessenCassel. Kinder:

1 Georg, Erbprinz, g. 2 April 1826.
2 Auguste Louise Adelheid Caroline Ida, g. 6 Aug. 1843.

Schwestern:

1 Adelheid, g. 13 Aug. 1792. S. Grosbritannien.
2 Ida, geb. 25 Jun. 1794. S. SachsenWeimar.

Digitized by Google

R. D. 18) SachsenAltenburg. (L. R.) 982.

Herzog: *Joseph*, geb. 27 Aug. 1789, succ. 29 Septbr. 1834, verm. 24 April 1817 mit Amalie, Prinzessin von Würtemberg. Kinder:
1 Marie Wilhelmine, g. 14 April 1818. S. Hannover.
2 Henriette Friederike Therese Elisabeth, g. 9 Oct. 1823.
3 Elisabeth Pauline Alexandrine, g. 26 März 1826.
4 Alexandra Friederike Henriette, g. 8 Jul. 1830.
Geschwister:
1 Charlotte Georgine, g. 17 Jun. 1787. S. Würtemberg.
2 Therese Charlotte Louise, g. 8 Jul. 1792. S. Baiern.
3 Georg Carl Friedrich, g. 24 Jul. 1796, verm. 7 Octbr. 1825 mit Marie, Herzogin von MeklenburgSchwerin. Söhne:
1 Ernst Friedrich Paul, g. 16 Sept. 1826.
2 Moritz Franz Friedrich, g. 24 Oct. 1829.
4 Friedrich Wilhelm Carl Joseph, g. 4 Oct. 1801.
5 Eduard Carl Wilhelm Christian, g. 3 Jul. 1804, verm. 8 März 1842 mit Louise, Prinzessin von ReussGreiz. Kinder erster Ehe von Amalie, Prinzessin von HohenzollernSigmaringen:
1 Therese Amalie, g. 21 Dec. 1836.
2 Antoinette Charlotte, g. 17 April 1838.
3 Ludwig Joseph Carl, g. 24 Sept. 1839.
4 Johann Friedrich, g. 8 Jan. 1841.
Zweiter Ehe:
5 Albert Heinrich Joseph, g. 14 April 1843.

X. 19) MeklenburgStrelitz. (L. R.) NeuStrelitz. 718.

Grosherzog. S. I. Theil, S. 5.

X. 20) HolsteinOldenburg. (L. R.) Oldenburg. 2829.

Grosherzog: *Paul Friedrich August*, geb. 13 Jul. 1783, succ. 21 Mai 1829, nimmt die grosherzogl. Würde an den 28 Mai 1829, zum drittenmale verm. 5 Mai 1831 mit Cäcilie, Prinzessin von Schweden. (S. unten.) Kinder erster Ehe mit Adelheid, Prinzessin von AnhaltBernburgSchaumburg:
1 Marie Friederike Amalie, geb. 21 Dec. 1818. S. Griechenland.
2 Elisabeth Marie Friederike, g. 8 Jun. 1820.
Zweiter Ehe mit Ida, Prinzessin von AnhaltBernburgSchaumburg:
3 Nicolaus Friedrich Peter, g. 8 Jul. 1827.
Bruders, des Prinzen Peter Friedrich Georg Sohn, von Catharina, Grosfürstin von Rusland:
Constantin Friedrich Peter, g. 26 Aug. 1812, verm. 23 April 1837 mit Therese Wilhelmine, Prinzessin von Nassau, Kinder:
1 Alexandra Friederike, g. 2 Jun. 1838.
2 Nicolaus Friedrich August, g. 9 Mai 1840.
GrosVatersBruders, des K. Gustav III. von Schweden Enkel:

Digitized by Google

1 Gustav, Prinz von Wasa, g. 9 Nov. 1799, verm. 9 Novbr. 1830 mit Louise, Prinzessin von Baden.
Tochter: Caroline Friederike Franzisca, g. 5 Aug. 1833.
2 Sophie Wilhelmine, geb. 21 Mai 1801. S. Baden.
3 Amalie Marie Charlotte, g. 22 Febr. 1805.
4 Cäcilie, g. 22 Jun. 1807. S. oben.

R.D. 21) AnhaltDessau. (Evang. R.) Dessau. 529.

Herzog: *Leopold Friedrich,* geb. 1 Octbr. 1794, succ. 9 August 1817, verm. 18 April 1818 mit Friederike Louise Wilhelmine, Prinzessin von Preussen. Kinder:
1 Friederike Amalie Agnes, g. 24 Jun. 1824.
2 Leopold Friedrich Franz, g. 29 April 1831.
3 Marie Anne, g. 14 Sept. 1837.
Mutter: Christiane Amalie, Prinzessin von HessenHomburg, Wittwe seit 27 Mai 1814.
Geschwister:
1 Amalie Auguste, g. 18 Aug. 1793. S. SchwarzburgRudolstadt.
2 Georg Bernhard, g. 21 Febr. 1796, zum zweitenmal verm. 4 Octbr. 1831 in morganatischer Ehe mit Therese von Erdmannsdorff, Gräfin von Reina. Tochter erster Ehe von Caroline, Prinzessin von SchwarzburgRudolstadt:
Louise, g. 22 Jun. 1826.
3 Louise Friederike, g. 1 März 1798. S. HessenHomburg.
4 Friedrich August, g. 23 Septbr. 1799, verm. 11 Sept. 1832 mit Marie, Prinzessin von HessenCassel. Töchter:
1 Adelheid Marie, g. 25 Dec. 1833.
2 Bathildis Amalgunde, g. 29 Dec. 1837.
3 Hilda Charlotte, g. 13 Dec. 1839.
5 Wilhelm Woldemar, g. 29 Mai 1807.

R.D. 22) AnhaltBernburg. (Evang.R.) Ballenstädt. 370.

Herzog: *Alexander Carl,* geb. 2 März 1805, succ. 24. März 1834, verm. 30 Octbr. 1734 mit Friederike, Prinzessin von HolsteinGlücksburg:
Schwester: Wilhelmine Louise, g. 30 Oct. 1799. S. Preussen.

NebenLinie:

AnhaltBernburgSchaumburg:

Des vorletzten Fürsten Victor Carl Friedrich Tochter:
Emma, g. 20 Mai 1802. S. Waldeck.

R. D. 23) AnhaltKöthen. (R. R.) Köthen. 325.

Herzog: *Heinrich,* geb. 30 Jul. 1778, succ. 23 Aug. 1830, verm. 18 Mai 1819 mit Auguste, Prinzessin von ReussSchleizKöstriz zweiter Linie, g. 3 Aug. 1794.
Dessen Bruders, wail. Herzogs Ferdinand Wittwe, Julie, Gräfin Brandenburg, W. seit 23 August 1830.

Digitized by Google

R. D. 24) SchwarzburgSondershausen. (L. R.) 451.

Residenz: Sondershausen.

Fürst: *Günther Friedrich Carl,* geb. 24 Septbr. 1801, succ. seinem Vater in Folge dessen Resignation vom 19 Aug. und 3 Septbr. 1835, verm. 29 Mai 1835 mit Mathilde, Prinzessin von HohenloheOehringen.

Kinder erster Ehe von Marie, Prinzessin von Schwarzburg-Rudolstadt:
1 Elisabeth Caroline Louise, g. 22 März 1829.
2 Carl Günther, g. 7 Aug. 1830.
3 Günther Leopold, g. 2 Jul. 1832.

Zweiter Ehe:
4 Marie Pauline Caroline, g. 14 Jun. 1837.
5 Günther Friedrich Carl, g. 13 April 1839.

Schwester: Emilie Friederike, g. 23 April 1800. S. Lippe-Detmold.

Mutter: Caroline, Prinzessin von SchwarzburgRudolstadt, W. seit 22 April 1837.

VatersBruder, des Prinzen Carl Wittwe seit 16 Novbr. 1842, Güntherine, Prinzessin von SchwarzburgSondershausen. Kinder:
1 Louise Friederike Pauline, g. 12 März 1813.
2 Charlotte Friederike, g. 7 Sept. 1816.

GrosVatersBruders, des Prinzen August Kinder:
1 Albertine Charlotte Auguste, g. 1 Febr. 1768. S. Waldeck.
2 Des Prinzen Friedrich Christian Albert Tochter: Güntherine, g. 24 Jul. 1791. S. oben.

R. D. 25) Schwarzb.Rudolstadt. (L. R.) Rudolstadt. 539.

Fürst: *Friedrich Günther,* geb. 6 Nov. 1793, succ. 28 April 1807, reg. seit 6 Nov. 1814, verm. 15 April 1816 mit Amalie Auguste, Prinzessin von AnhaltDessau.

Sohn:
Günther, Erbprinz, g. 5 Nov. 1821.

Mutter: Caroline Louise, Prinzessin von HessenHomburg, des Fürsten Ludwig Friedrich Wittwe seit 28 April 1807.

Geschwister:
1 Thekla, g. 23 Febr. 1795, verm. 11 April 1817 mit dem Fürsten Otto Victor zu SchönburgWaldenburg.
2 Albert, g. 30 April 1798, verm. 26 Jul. 1827 mit Auguste Louise, Prinzessin von SolmsBraunfels. Kinder:
1 Elisabeth, g. 1 Oct. 1833.
2 Georg Albert, g. 23 Nov. 1838.

VatersGeschwister:
1 VatersBruders, des Prinzen Carl Günther Wittwe: Louise Ulrike, Prinzessin von HessenHomburg. Kinder:
1 Franz Friedrich Adolph, g. 27 Sept. 1801.
2 Maria Wilhelm Friedrich, g. 31 Mai 1806.
2 Caroline, g. 21 Jan. 1774. S. SchwarzburgSondershausen.

Digitized by Google

R. D. 26) HohenzollernHechingen. (K. R.) 145.

Residenz: Hechingen.

Fürst: *Friedrich Wilhelm Hermann*, geb. 16 Febr. 1801, succ. 13 Septbr. 1838, verm. 22 Mai 1826 mit Eugenie, Prinzessin von Leuchtenberg.

Mutter: Pauline, Prinzessin von Curland und Sagan, geb. 19 Febr. 1782, W. seit 13 Septbr. 1838.

GrosVatersBruder: Friedrich Franz Xaver, g. 31 Mai 1757.

Kinder:

1 Friedrich Franz Anton, g. 3 Nov. 1790, verm. 7 Jan. 1839 mit Caroline, Prinzessin von HohenzollernSigmaringen.
2 Friederike Julie, g. 27 März 1792.
3 Friederike Josephine, g. 7 Jul. 1795.

R. D. 27) Liechtenstein. (K. R.) Wien. 55.

Fürst: *Aloys Joseph*, geb. 26 Mai 1796, succ. 20 April 1836, verm. 8 August 1831 mit Franzisca, Gräfin von Kinsky, geb. 8 August 1813. Kinder:

1 Marie, g. 20 Sept. 1834.
2 Caroline, g. 27 Febr. 1836.
3 Sophie Marie Gabriele Pia, g. 11 Jul. 1837.
4 Aloysia, g. 13 Aug. 1838.
5 Ida, g. 11 Oct. 1839.
6 Johann, g. 5 Oct. 1840.
7 Franzisca, g. 30 Decbr. 1841.
8 Henriette, g. 6 Jun. 1843.

Geschwister:

1 Marie Sophie, g. 5 Septbr. 1798, W. des Grafen Vincenz von EsterhazyGalantha.
2 Marie Josephine, g. 11 Jun. 1800.
3 Franz Joachim, g. 25 Febr. 1802, verm. 3 Jun. 1841 mit Julie, Gräfin Potocka. Sohn:
Alfred, g. 11 Jun. 1842.
4 Carl Johann Nepomuck, g. 14 Jun. 1803, W. seit 20 April 1841 von Rosalie, Gräfin von Grünne. Kinder:
1 Rudolph, g. 28 Dec. 1833.
2 Philipp Carl, g. 17 Jul. 1837.
3 Albertine Josephine, g. 29 Jun. 1838.
5 Henriette, g. 1 April 1806, verm. 1 Oct. 1825 mit Joseph, Grafen von Hunlady.
6 Friedrich, g. 21 Sept. 1807.
7 Eduard, g. 22 Febr. 1809, verm. 15 Oct. 1839 mit Honoria, Gräfin von Choloniewska. Sohn:
Aloys, g. im Julius 1840.
8 August, g. 22 April 1810.
9 Ida Leopoldine, geb. 12 Sept. 1811, verm. mit dem Fürsten Carl von Paar.
10 Rudolf, g. 5 Oct. 1816.

Mutter: Josephine, Prinzessin von Fürstenberg, geb. 20 Jun. 1776, W. seit 20 April 1836.

Digitized by Google

R. D. 28) HohenzollernSigmaringen. (K. R.) 356.

Residenz: Sigmaringen.

Fürst: *Carl Anton Friedrich,* geb. 20 Febr. 1785, succ. 17 Oct. 1831, verm. 4 Febr. 1808 mit der Prinzessin Antoinette Murat, geb. 5 Jan. 1793. Kinder:

1 Annunciata Caroline Joachime, g. 6 Jun. 1810. S. HohenzollernHechingen.
2 Carl Anton Joachim, g. 7 Sept. 1811, verm. 21 Oct. 1834 mit Josephine, Prinzessin von Baden. Kinder:
1 Leopold, g. 22 Septbr. 1835.
2 Stephanie Friederike Wilhelmine, g. 15 Jul. 1837.
3 Carl Friedrich, g. 20 April 1839.
4 Anton Egon Carl, g. 7 Oct. 1841.
2 Friederike Wilhelmine, g. 24 März 1820.

R. D. 29) Waldeck. (Evang. Rel.) Arolsen. 519.

Fürst: *Georg Friedrich Heinrich,* geb. 20 Sept. 1789, succ. 9 Septbr. 1813, verm. 26 Jun. 1823 mit Emma, Prinzessin von AnhaltBernburgSchaumburg. Kinder:

1 Auguste Amalie Ida, g. 21 Jul. 1824.
2 Hermine, g. 29 Sept. 1827.
3 Georg Victor, g. 14 Jan. 1831.
4 Wolrad Melander, g. 24 Jan. 1833.

Mutter: Albertine Charlotte Auguste, Prinzessin von SchwarzburgSondershausen, W. seit 9 Sept. 1813.

Geschwister:

1 Ida Caroline, g. 26 Sept. 1796. S. SchaumburgLippe.
2 Carl Christian, g. 12 April 1803, verm. 13 März 1841 mit der Gräfin Amalie von LippeBiesterfeld.
3 Hermann Otto Christian, g. 12 Oct. 1809, verm. 2 Sept. 1833 mit Agnes, Gräfin von Teleki.

R. D. 30) Reuss ält. Linie, zu Greiz. (L. R.) Greiz. 223.

Fürst: *Heinrich XX.*, geb. 29 Jun. 1794, succ. 31 Oct. 1836, verm. 1 Oct. 1839 mit Caroline, Prinzessin von HessenHomburg. Tochter:

Christiane Hermine Louise Henriette, g. 25 Decbr. 1840.

Bruders, des Fürsten Heinrich XIX. Wittwe und Töchter:

Gasparine, Prinzessin von Rohan-Rochefort, geb. 8 Aug. 1800, W. seit 31 Oct. 1836. Töchter:
1 Louise Caroline, g. 3 Dec. 1822. S. SachsenAltenburg.
2 Elisabeth Henriette, g. 23 März 1824.

R. D. 31) Reuss jüng. Linie, zu Schleiz. (L. R.) Schleiz. 522.

Fürst: *Heinrich LXII.,* geb. 31 Mai 1785, succedirt 17 April 1818.

Digitized by Google

Mutter: Caroline Henriette, Prinzessin von HohenloheKirchberg, W. seit 17 April 1818.
Geschwister:
1 Christiane Philippine Louise, g. 9 Sept. 1781.
2 Heinrich LXVII., g. 20 Oct. 1789, verm. 18 April 1820 mit Sophie Adelheid, Prinzessin von ReussEbersdorf. Kinder:
1 Anne Caroline Louise, g. 16 Decbr. 1822, verm. 7 März 1843 mit dem Prinzen Adolph von BentheimTecklenburg.
2 Heinrich XIV., g. 28 Mai 1832.

ReussSchleizKöstriz. (L. R.)

Fürst: *Heinrich LXIV.*, g. 31 März 1787, succ. 22 Sept. 1814.
Schwester: Caroline Friederike Auguste, g. 23 April 1782.

Reuss zu Ebersdorf u. Lobenstein. (L. R.) Ebersdorf.

Fürst: *Heinrich LXXII.*, geb. 27 März 1797, succed. 10 Julius 1822.
Geschwister:
1 Caroline Auguste Louise, g. 27 Sept. 1792.
2 Sophie Adelheid, g. 28 Mai 1800. S. ReussSchleiz.

R. D. 32) SchaumburgLippe. (L. R.) Bückeburg. 240.

Fürst: *Georg Wilhelm*, g. 20 Dec. 1784, succ. 13 Febr. 1787, regiert seit 18 April 1807, verm. 23 Jun. 1816, mit Ida Caroline Louise, Prinzessin von Waldeck. Kinder:
1 Adolph Georg, Erbprinz, g. 1 Aug. 1817.
2 Mathilde Auguste Wilhelmine, g. 11 Sept. 1818. S. Würtemberg.
3 Adelheid Christine Juliane, g. 9 März 1821. S. Holstein-Glücksburg.
4 Ida Marie Auguste Friederike, g. 26 Mai 1824.
5 Wilhelm Carl August, g. 12 Dec. 1834.
6 Elisabeth Wilhelmine Auguste Marie, g. 5 März 1841.
Schwestern:
1 Wilhelmine, geb. 18 Mai 1783, W. des Ernst Friedrich, Grafen von Münster seit 20 Mai 1839.
2 Caroline, g. 29 Nov. 1786.

R. D. 33) LippeDetmold. (R. R.) Detmold. 691.

Fürst: *Paul Alexander Leopold*, geb. 6 Novbr. 1796, succ. 4 April 1802, reg. seit 3 Jul. 1820, verm. 23 April 1820 mit Emilie Friederike Caroline, Prinzessin von SchwarzburgSondershausen. Kinder:
1 Paul Friedrich Emil Leopold; g. 1 Sept. 1821.
2 Christine Louise Auguste Charlotte, g. 9 Nov. 1822.
3 Günther Friedrich Woldemar, g. 18 April 1824.
4 Marie Caroline Friederike, g. 1 Dec. 1825.
5 Paul Alexander Friedrich, g. 18 Oct. 1827.

Digitized by Google

6 Emil Hermann, g. 4 Jul. 1829.
7 Carl Alexander, g. 16 Jan. 1831.
8 Caroline Pauline, g. 2 Oct. 1834.
Bruder: Friedrich Albrecht August, g. 8 Dec. 1797.

R.D. 34) HessenHomburg. (R.R.) Homburg. 200.

Landgraf: *Philipp August*, g. 11 März 1779, succ. 19 Jan. 1839.
Geschwister:
1 Caroline Louise, g. 26 Aug. 1771. } S. SchwarzburgRudolstadt.
2 Louise Ulrike, g. 26 Oct. 1772. }
3 Christiane Amalie, g. 29 Jun. 1774. S. AnhaltDessau.
4 Auguste Friederike, g. 28 Nov. 1776. S. Mekl.Schwerin.
5 Gustav Adolph Friedrich, g. 17 Febr. 1781, verm. 12 Febr. 1818 mit Louise Friederike, Prinzessin von AnhaltDessau.
Davon:
1 Caroline Amalie, g. 19 März 1819. S. ReussGreiz.
2 Elisabeth Louise Friederike, g. 30 Sept. 1823.
3 Friedrich Ludwig Heinrich, g. 6 April 1830.
6 Ferdinand Heinrich Friedrich, g. 26 April 1783.
7 Mariane Amalie, g. 13 Oct. 1785. S. Preussen.

Die freien Städte:

X. 35) Lübeck. (L. R.) 407.
R.D. 36) Frankfurt a. M. (L. R.) 693.
X. 37) Bremen. (L. R.) 485.
38) Hamburg. (L. R.) 1298.

TotalSumme des *BundesHeers*: 303513.

Fünfte Classe:

Mittelbare Deutsche Fürsten, ohne Stimme in der BundesVersammlung.

in soferne solche bis 1806 auf dem Reichstage Viril- und fürstliche CuriatStimmen führten; nach alphabetischer Ordnung.

Aremberg. (Katholischer Religion.)

In Hannover, Frankreich, Belgien und Westphalen.

Herzog: *Prosper Ludwig*, g. 28 April 1785, succ. Sept. 1803, verm. 26 Jan. 1819, mit Marie Ludomille, des F. Anton Isidor zu Lobkowitz Tochter, g. 15 März 1798. Kinder:
1 Louise Pauline Sidonie, g. 18 Dec. 1820.
2 Marie Flore Pauline, g. 2 März 1823, verm. 9 Aug. 1841 mit dem Prinzen Camill Aldobrandini.
3 Engelbert August Anton, g. 11 Mai 1824.
4 Anton Franz, g. 5 Febr. 1826.
5 Carl Maria Joseph, g. 6 Sept. 1831.
6 Joseph Leonhard Balthasar, g. 8 Aug. 1833.

Digitized by Google

Brüder:
1 Philemon Paul Marie, g. 10 Jan. 1788.
2 Peter d'Alcantara Carl, g. 2 Oct. 1790, verm. 27 Jan. 1829 mit Marie Charlotte von Talleyrand-Perigord. Kinder:
1 Augustine Marie, g. 15 Novbr. 1830.
2 Ludwig Carl, } g. 15 Decbr. 1837.
3 August Ludwig, }
VatersBruders, des Prinzen August Sohn: Ernst Engelbert, g. 25 Mai 1777, verm. 26 Septbr. 1842 mit der Fürstin Sophie von Auersberg.

Auersberg. (K. R.) in Oesterreich.

Fürst *Carl Wilhelm*, geb. 1 Mai 1814, succ. 25 Jan. 1827.
Mutter: Friederike, geb. von Lenthe, geb. 13 Febr. 1791, W. des Fürsten Wilhelm seit 25 Jan. 1827.
Geschwister:
1 Aglaë Leopoldine Sophie Marie, g. 26 Jan. 1812, verm. 20 Mai 1837 mit dem Freiherrn Christian von Kotz.
2 Wilhelmine Franzisca Caroline, g. 2 April 1813, verm. 9 April 1839 mit dem Gr. Hermann von Nostiz.
3 Alexander Wilhelm Theodor, g. 15 April 1818.
4 Adolph Wilhelm Daniel, g. 21 Jul. 1821.
Grosmutter: Leopoldine Franzisca, Gräfin von Waldstein, geb. 8 Aug. 1761, Wittwe seit 15 März 1822.
VatersGeschwister:
1 Sophie Regine, g. 7 Sept. 1780, Wittwe des Grafen Joseph von Choteck seit 6 Jul. 1809.
2 Carl, g. 17 Aug. 1784, v. 15 Febr. 1810 mit Auguste Eleonore, von Lenthe, g. 12 Jan. 1790. Davon: 6 Töchter, 1 Sohn.
3 Des Prinzen Vincenz W. seit 16 Febr. 1812:
Marie Gabriele, Prinzessin von Lobkowitz. Sohn:
Vincenz Carl Joseph, g. 16 Jul. 1812.

Dietrichstein. (K. R.) in Oesterreich.

Fürst: *Franz Joseph*, geb. 28 April 1767, succ. 25 Mai 1808, verm. 16 Jul. 1797 mit Alexandrine, Gräfin von Schuwalow, g. 19 Dec. 1775.
Sohn: Joseph, g. 28 März 1798, v. 21 Febr. 1821 mit Gabriele, Gräfin WratislawMitrowitz. Davon 4 Töchter.

Fürstenberg. (K. R.)

Fürst: *Carl Egon*, g. 28 Oct. 1796, succed. 17 Mai 1804, reg. seit Jun. 1817, verm. 19 April 1818 mit der Prinzessin Amalie Caroline von Baden. Kinder:
1 Elisabeth Louise Caroline, g. 15 März 1819.
2 Carl Egon Leopold, g. 4 März 1820.
3 Marie Amalie Sophie Wilhelmine, g. 12 Febr. 1821.
4 Maximilian, g. 29 März 1822.
5 Emil Maximilian, g. 12 Sept. 1825.
6 Pauline Wilhelmine Caroline, g. 11 Jun. 1829.
Schwester: Marie Leopoldine, geb. 4 Sept. 1791. S. HohenloheSchillingsfürst.

Digitized by Google

HohenloheNeuensteinLangenburg. (K. R.)

In Würtemberg und SachsenGotha.

Fürst: *Ernst Christian Carl*, g. 7 Mai 1794, succ. 4 April 1825, verm. 18 Febr. 1828 mit Anne Feodorowna, Prinzessin von Leiningen. Kinder:

1 Carl Ludwig Wilhelm, g. 25 Oct. 1829.
2 Elise Adelheid Victorie, g. 8 Nov. 1830.
3 Hermann Ernst, g. 31 Aug. 1832.
4 Victor Ferdinand, g. 11 Nov. 1833.
5 Adelheid, g. 20 Jun. 1835.
6 Feodore Victorie, g. 7 Jul. 1839.

Mutter: Amalie Henriette Charlotte, Gräfin zu SolmsBaruth, g. 30 Jan. 1768, W. seit 4 April 1825.

Geschwister:

1 Constanze, g. 23 Febr. 1792. S. HohenloheSchillingsfürst.
2 Emilie, g. 27 Jan. 1793, verm. 25 Jun. 1818 mit Gr. Friedrich Ludwig von Castell.
3 Louise Charlotte, g. 22 Aug. 1799. S. HohenloheOehringen.
4 Johanne Philippine, g. 8 Nov. 1800, W. des Gr. Emil von ErbachSchönberg seit 26 Mai 1829.
5 Gustav Heinrich, g. 9 Oct. 1806.
6 Helene, g. 22 Nov. 1807. S. Würtemberg.

HohenloheOehringen (sonst Ingelfingen). (K. R.)

In Würtemberg, Schlesien und Sachsen.

Fürst: *Friedrich August Carl*, g. 27 Nov. 1784, succ. 15 Febr. 1818, verm. 28 Sept. 1811 mit Friederike Sophie Louise, Prinzessin von Würtemberg. Kinder:

1 Friedrich Ludwig, g. 12 Aug. 1812.
2 Mathilde, g. 3 Jul. 1814. S. SchwarzburgSondershausen.
3 Friedrich Wilhelm Hugo, g. 27 Mai 1816.
4 Felix Eugen Ludwig Carl, g. 1 März 1818.

Geschwister:

1 Adelheid, g. 20 Jan. 1787. S. HohenloheKirchberg.
2 Amalie Louise, g. 20 Nov. 1788, verm. 26 Jun. 1810 mit Gr. Albert zu ErbachFürstenau.
3 Adolf Carl Ludwig, g. 29 Jan. 1797, verm. 19 April 1819 mit Louise, Prinzessin von HohenloheLangenburg. Kinder:
  1 Carl Adalbert, g. 19 Nov. 1820.
  2 Friedrich Wilhelm Eduard, g. 9 Jan. 1826.
  3 Kraft Friedrich Eduard, g. 2 Jan. 1827.
  4 Adelheid, g. 13 Mai 1830.
  5 Louise Eleonore, g. 25 Mai 1835.

HohenloheKirchberg. (L. R.) in Würtemberg.

Fürst: *Carl*, g. 2 Nov. 1780, succ. 25 Dec. 1836, verm 26 Mai 1821 mit Marie, Gräfin von Urach, geb. 15 Dec. 1802.

HalbGeschwister:

1 Heinrich, g. 22 Dec. 1788.
2 Sophie Amalie, g. 27 Jan. 1790, verm. 26 Oct. 1824, mit August Friedrich, Grafen von Rohde.

Digitized by Google

VatersBrudersSohnes, des Fürsten Georg Ludwig Wittwe: Adelheid, Prinzessin von HohenloheIngelfingen, W. seit 25 Decbr. 1836.

HohenloheWaldenburgBartenstein. (K. R.)

In Würtemberg.

Fürst: *Carl August Theodor*, g. 9 Jun. 1788, succ. Nov. 1806, verm. 9 Sept. 1811 mit Leopoldine Clotilde, Prinzessin von HessenRheinfelsRothenburg, g. 12 Sept. 1787.

HohenloheBartensteinJagtsberg. (K. R.) in Würtemb.

Fürst: *Ludwig*, g. 5 Jun. 1802, succ. 6 Jul. 1838, verm. 11 Jan. 1835, mit Henriette Wilhelmine, Prinzessin von Auersberg.

Kinder:

1 Carl, g. 2 Jul. 1837.
2 Louise, g. 21 Aug. 1840.
3 Albert Vincenz, g. 22 Nov. 1842.

Schwestern:

1 Marie, g. 20 März 1798.
2 Francisca, geb. 29 Aug. 1807, Wittwe des Fürsten Anton von FuggerBabenhausen seit 29 Mai 1836.
3 Charlotte Sophie, g. 2 Sept. 1808, verm. 27 Mai 1825 mit dem Prinzen Constantin von SalmReiferscheid.
4 Leopoldine Marie, g. 22 April 1821.

HohenloheSchillingsfürst. (K. R.)

In Würtemberg und Baiern.

Fürst: *Friedrich Carl*, g. 5 Mai 1814, succ. seinem auf die Regierung vezichtenden Vater, dem Fürsten Carl Albrecht, 26 Dec. 1839, verm. 26 Novbr. 1840 mit Therese Amalie, Prinzessin von HohenloheSchillingsfürst. (S. unten.) Söhne:

1 Nicolaus, g. 8 Sept. 1841.
2 Victor Albert, g. 25 Decbr. 1842.

Mutter: Marie Leopoldine, Prinzessin von Fürstenberg, W. seit 15 Jun. 1843.

Geschwister:

1 Caroline Friederike, g. 1 Febr. 1800, verm. 27 Dec. 1823 mit dem Freiherrn von Coester.
2 Catharine Wilhelmine, g. 19 Jan. 1817, verm. 8 Mai 1838 mit dem Grafen Franz von Ingelheim.
3 Carl Stephan, g. 20 April 1818.
4 Egon Carl, g. 4 Jul. 1819.

VatersGeschwister:

1 Eleonore Henriette, g. 21 Jan. 1786.
2 Des Fürsten Franz Joseph Wittwe: Constanze, Prinzessin von HohenloheLangenburg. Kinder:
  1 Therese Amalie, g. 19 April 1816. S. oben.
  2 Victor Moritz Carl, Herzog von Ratibor, g. 10 Febr. 1818.
  3 Ludwig Carl Victor, Herzog von Ratibor, g. 31 März 1819.
  4 Philipp Ernst, g. 24 Mai 1820.
  5 Amalie Adelheid, g. 30 Aug. 1821.
  6 Gustav Adolph, g. 26 Febr. 1823.
  7 Constantin Victor, g. 8 Sept. 1828.
  8 Elise Adelheid, g. 6 Jan. 1831.

Digitized by Google

3 Marie Gabriele, geb. 2 April 1791, verm. 1819 mit dem Freiherrn von Brinckmann.
4 Leopold Alexander, g. 17 Aug. 1794.

IsenburgBirstein. (K. R.) in Hessen.

Fürst: *Wolfgang Ernst*, g. 25 Jul. 1798, succ. 21 März 1820, verm. 30 Jan. 1827 mit Adelheid, Gräfin von ErbachFürstenau.
Mutter: Charlotte Auguste Wilhelmine, Gräfin von Erbach, g. 5 Jun. 1777, W. 21 März 1820.
Bruders, des Prinzen Victor Alexander W. seit 15 Febr. 1843, Marie, Prinzessin von LöwensteinWertheimRosenberg. Kinder:
1 Sophie Charlotte, g. 30 Jul. 1837.
2 Carl Victor, g. 29 Jul. 1838.
3 Adelheid, g. 10 Febr. 1841.

KaunitzRietberg. (K. R.)

In Mähren und PreussischWestphalen.

Fürst: *Aloysius*, geb. 20 Jun. 1774, verm. 29 Julius 1798 mit Francisca Xaverie, Gräfin Weissenwolff, g. 3 Decbr. 1773. Davon 3 Töchter, Gräfinnen von Kaunitz.

Leiningen. (L. R.) in Baden, Baiern und Hessen.

Fürst: *Carl Friedrich Wilhelm Emich*, g. 12 Sept. 1804, succ. 4 Jul. 1814, regiert seit 12 Sept. 1823, verm. 13 Febr. 1829 mit Marie, Gräfin von Klebelsberg. Söhne:
1 Ernst, g. 9 Novbr. 1830.
2 Eduard, g. 5 Jan. 1833.
Mutter: Marie Louise Victorie, Prinzessin von SachsenCoburgSaalfeld, verm. 21 Dec. 1803, W. 4 Jul. 1814. S. Grosbritannien.
Schwester: Anne Feodorowna, g. 7 Dec. 1807. S. HohenloheLangenburg.

Leuchtenberg. (K. R.) in Baiern.

Herzog: Maximilian Joseph, g. 2 Oct. 1817, succ. 28 März 1835, v. 14 Jul. 1839 mit Marie Nicolajewna, Grosfürstin v. Rusland.
Kinder:
1 Maria Maximilianowna, g. 16 Octbr. 1841.
2 Nicolaus Maximilianowitsch, g. 4 Aug. 1843.
Mutter: Auguste Amalie Louise, Prinzessin von Baiern, verm. 13 Jan. 1806, W. seit 24 Sept. 1824.
Geschwister:
1 Josephine, g. 14 März 1807. S. Schweden.
2 Eugenie, g. 23 Dec. 1808. S. HohenzollernHechingen.
3 Amalie, g. 31 Jul. 1812. S. Brasilien.
4 Louise Theodolinde, g. 13 April 1814. S. Würtemberg.

Lobkowitz. (K. R.) in Oesterreich.

Fürst: Ferdinand Joseph, g. 13 April 1797, succ. 15 Dec. 1816, v. 9 Sept. 1826 mit Marie, Prinzessin von Liechtenstein. Kinder:
1 Maximilian, g. 5 Aug. 1827.
2 Moritz, g. 2 Jun. 1827.
3 Leopoldine Louise, g. 22 März 1835.

Digitized by Google

4 Marie, g. 18 Jul. 1841.
Geschwister:
1 Gabriele Marie, g. 19 Jul. 1793. S. Auersberg.
2 Marie Eleonore, g. 28 Oct. 1795, verm. mit dem Fürsten von WindischGräz.
3 Johann Carl, g. 14 Jan. 1799, verm. 20 Mai 1834 mit Caroline, Gräfin von Wrbna. Kinder:
1 Caroline, g. 29 April 1835.
2 Marie, g. 13 Jul. 1837.
3 Franz Eugen, g. 15 März 1839.
4 Johanne Nepomucene, g. 16 Jun. 1840.
5 Eugen, g. 19 Juny 1842.
4 Therese Caroline, g. 13 Sept. 1800.
5 Joseph Franz, g. 17 Febr. 1803.
6 Ludwig Johann, g. 30 Novbr. 1807, verm. 6 Mai 1837 mit Leopoldine, Prinzessin von Liechtenstein. Kinder:
1 Ludovike, g. 15 Mai 1838.
2 Rudolph, g. 16 Aug. 1840.
3 Ludwig, g. 18 April 1843.
7 Anne Marie, g. 23 Jan. 1809, verm. 20 Mai 1827 mit Franz Ernst, Grafen von Harrach.
8 Sidonie Caroline, g. 13 Febr. 1812, verm. 6 Novbr. 1832 mit dem Grafen Ferdinand Leopold von Palffy.
9 Carl Johann, g. 24 Novbr. 1814.

LöwensteinWertheimRosenberg. (L. R.)

In Baden, Baiern, Würtemberg, Oesterreich und Hessen.

Fürst: *Carl*, g. 18 July 1783, succ. 18 April 1814, v. 29 Sept. 1799, mit Sophie, Gräfin von WindischGräz, g. 20 Jun. 1784. Kinder:
1 Des Prinzen Constantin Kinder:
1 Adelheid, g. 3 April 1831.
2 Carl Heinrich, g. 21 Mai 1834.
2 Leopoldine, g. 29 Dec. 1804. S. unten.
3 Adelheid, g. 19 Dec. 1806, verm. 28 Mai 1826 mit Camill, Pr. von RohanRochefort.
4 Marie Crescentie, g. 3 Aug. 1813. S. IsenburgBirstein.
5 Eulalia Egidie, g. 31 Aug. 1820.
Geschwister:
1 Constantin, g. 26 März 1786, verm. 31 Jul. 1821 mit der Prinzessin Leopoldine von LöwensteinWertheimRosenberg.
2 August, g. 9 Aug. 1808.
3 Maximilian Franz, g. 3 April 1810.
4 Marie Josephine Sophie, g. 9 Aug. 1814. S. SalmSalm.

OettingenSpielberg. (K. R.) in Baiern und Würtemberg.

Fürst: *Johann Aloysius III.*, geb. 9 Mai 1788, succ. 27 Jun. 1797, verm. 31 Aug. 1813 mit Amalie, des Fürsten Carl Philipp von Wrede T., g. 15 Jan. 1796. Kinder:
1 Otto Carl, g. 14 Jan. 1825.
2 Mathilde Sophie, g. 9 Febr. 1816. S. Thurn und Taxis.
3 Gustav Friedrich, g. 31 März 1817.
4 Bertha, g. 1 Aug. 1818, verm. 21 Jun. 1842 mit Raimund, Grafen Fugger von Kirchberg.

Digitized by Google

OettingenWallerstein (K. R.) in Baiern u. Würtemberg.

Fürst: *Carl Friedrich Kraft Ernst*, g. 16 Sept. 1840, succedirt 5 Nov. 1842 (unter Vormundschaft).
Mutter: Marie Anne, Gräfin von Trautmannsdorf, W. seit 5 Nov. 1842.
Schwestern:
1 Sophie Therese Wilhelmine, g. 6 Jan. 1829.
2 Caroline Wilhelmine Marie, g. 21 Sept. 1831.
3 Gabriele Marie, g. 31 Jan. 1833.
4 Wilhelmine Marie, g. 30 Dec. 1833.
5 Marie Anne, g. 1 Febr. 1839.
VatersGeschwister:
1 Ludwig Kraft Ernst, g. 31 Jan. 1791, resign. 14 Oct. 1823, verm. 7 Jul. 1823 mit Crescentia Bourgin. Tochter:
Caroline, g. 19 Aug. 1824, verm. 27 Febr. 1843 mit dem Grafen von WaldbottBassenheim.
2 Carl Anselm, g. 6 Mai 1796, verm. 18 Mai 1831 mit Julie, Gräfin von Dietrichstein. Kinder:
1 Marie Theresie Wilhelmine, g. 31 Jul. 1832.
2 Eleonore Ernestine, g. 2 Mai 1834.
3 Moritz Carl Kraft, g. 21 Sept. 1838.
4 Marie Anne, g. 15 Aug. 1840.
3 Sophie, g. 27 Aug. 1797, verm. 3 Jun. 1821 mit Alfred, Grafen von DürkheimMontmartin.
4 Marie Therese, g. 13 Aug. 1799, verm. 7 Jun. 1827 mit dem Baron Friedrich Späth von Marchthal.
5 Charlotte, g. 14 Febr. 1802, verm. mit dem Grafen Albert Montecuculi.
6 Marie Ernestine, g. 5 Jul. 1803.

SalmSalm. (Kathol. Rel.)

In PreussischWestphalen und den Niederlanden.

Fürst: *Wilhelm Florentin Ludwig*, g. 17 März 1786, succed. 25 Febr. 1828, verm. 21 Jul. 1810 mit Flaminie von Rossi, W. seit 20 Dec. 1840. Davon:
1 Alfred Constantin, g. 26 Dec. 1814, verm. 13 Jun. 1836 mit Auguste, Prinzessin von CroyDülmen. Kinder:
1 Mathilde, g. 19 April 1837.
2 Leopold Joseph, g. 18 Jul. 1838.
3 Franzisca Adelheid, g. 21 Jan. 1840.
4 Marie Eleonore, g. 13 April 1843.
2 Emil Georg, g. 6 April 1820.
3 Felix Constantin, g. 25 Dec. 1828.
HalbGeschwister:
1 Des Prinzen Maximilian Wittwe, seit 20 Nov. 1836: Rosine, Grräfin von Sternberg. Tochter:
Franzisca, g. 4 Aug. 1833.
2 Eleonore, g. 6 Dec. 1794, verm. 21 Jun. 1819 mit Alfred, Prinz von CroyDülmen.
3 Johanne, g. 5 Aug. 1796, verm. 28 Jul. 1821 mit Philipp, Prinz von CroyDülmen.
4 Des Prinzen Franz Wittwe: Sophie, Prinzessin von LöwensteinWertheimRosenberg, W. seit 31 Dec. 1842. Tochter:
Marie Eleonore, g. 21 Jan. 1842.

Digitized by Google

SalmKyrburg. (K. R.)

Fürst: *Friedrich*, g. 14 Dec. 1789, succ. 28 Jul. 1794, verm. 11 Jan. 1815 mit Cecilie Rosalie von Bordeaux. Sohn:
Friedrich Ernst, g. 5 Nov. 1823.

SaynWittgensteinBerleburg. (K. R.) in Pr. Westphalen.

Fürst: *Albrecht*, g. 12 Mai 1777, succ. 4 Oct. 1800, verm. 18 Aug. 1830 mit Charlotte, Gräfin von Ortenburg. Kinder:
1 Louise Charlotte Franzisca, g. 24 Sept. 1832.
2 Albrecht Friedrich, g. 16 März 1834.
3 Gustav Wolfgang, g. 20 Mai 1837.
4 Carl Maximilian, g. 2 Jun. 1839.

SaynWittgensteinHohenstein. (L. R.) in Pr. Westphal.

Fürst: *Alexander Carl*, g. 16 Aug. 1801, succ. 8 April 1837, verm. 3 Jun. 1828 mit Amalie, Gräfin von Bentheim. Kinder:
1 Mathilde, g. 2 Mai 1829.
2 Emma, g. 30 Mai 1830.
3 Johann Ludwig, g. 20 Nov. 1831.
4 Alexander Carl, g. 29 Mai 1833.
5 Agnes, g. 18 April 1834.
6 Carl Georg, g. 16 Jul. 1835.
7 Ida Charlotte, g. 25 Febr. 1838.
8 Wilhelm Hermann, } g. 19 Jan. 1839.
9 Adolf Carl, }
10 Friedrich Wilhelm, g. 18 Oct. 1840.
11 Thekla Marie, g. 3 Jul. 1842.
Geschwister:
1 Friedrich Wilhelm, g. 29 Jun. 1798.
2 Emma Hedwig, g. 11 Dec. 1802.
3 Agnes, g. 27 Jul. 1804, verm. 31 Oct. 1828 mit dem Prinzen Casimir von BentheimTecklenburgRheda.

Schwarzenberg. (K. R.) in Baiern und Oesterreich.

Fürst: *Johann Adolf*, g. 22 Mai 1799, succ. 19 Dec. 1833, v. 23 Mai 1830 mit der Prinzessin Eleonore von Liechtenstein. Kinder:
1 Adolf Joseph Moritz, g. 17 März 1832.
2 Marie Leopoldine, g. 2 Nov. 1833.
Geschwister:
1 Marie Eleonore, g. 21 Sept. 1796, v. 16 Jun. 1817 mit dem Fürsten Alfred von WindischGräz.
2 Felix Ludwig, g. 2 Oct. 1800.
3 Aloyse Eleonore, g. 8 März 1803, verm. 20 Oct. 1823 mit dem Fürsten Eduard von SchönburgWaldenburg.
4 Mathilde Therese, g. 1 April 1804.
5 Marie Caroline, geb. 15 Jan. 1806, verm. 27 Jun. 1831 mit Ferdinand, Fürsten von Bretzenheim.
6 Marie Anna Bertha, g. 2 Sept. 1807, Wittwe des Fürsten August von Lobkowitz seit 18 März 1842.
7 Friedrich Coelestin, g. 6 April 1809.

SolmsBraunfels. (R. R.) in RheinPreussen u. Hessen.

Fürst: *Friedrich Wilhelm Ferdinand*, g. 14 Dec. 1797, succ. 20 März 1837, verm. 6 Mai 1828 mit Ottilie, Gräfin von Solms-Laubach. Geschwister:

Digitized by Google

1 Wilhelmine Caroline Marie, g. 20 Sept. 1793, verm. 17 Oct. 1811 mit Fürst Alexis von Bentheim.
2 Sophie Auguste, g. 24 Febr. 1796. S. Wied.
3 Carl Wilhelm Bernhard, g. 9 April 1800.

VatersBrüder und deren Nachkommen:

1 Wilhelm Heinrich Casimir, g. 30 April 1765.
2 Des Prinzen Friedrich Wilhelm Kinder:
1 Friedrich Wilhelm Heinrich, g. 30 Dec. 1801, v. 8 Aug. 1831 mit Marie, Gr. von Kinsky. Kinder:
1 Ferdinand, g. 15 Mai 1832.
2 Marie, g. 13 Aug. 1833.
3 Ernst Friedrich, g. 12 März 1835.
4 Georg, g. 18 März 1836.
5 Elisabeth Friederike, g. 12 Nov. 1837.
6 Bernhard Friedrich, g. 26 Jul. 1839.
7 Albrecht Friedrich, g. 10 Febr. 1841.
2 Auguste Louise, g. 26 Jul. 1804. S. SchwarzburgRudolstadt.
3 Alexander, g. 12 März 1807.
4 Friedrich Wilhelm Carl, g. 27 Jul. 1812.

SolmsLich-HohenSolms. (R. R.) in RheinPr. u. Hessen.

Fürst: *Ludwig*, g. 24 Jan. 1805, succed. 10 Octbr. 1824, verm. 10 Mai 1829 mit Marie, Gräfin von IsenburgBüdingen.
Mutter: Henriette, Gräfin von Bentheim, W. seit 10 Jun. 1807.
Bruder: Ferdinand, g. 28 Jul. 1806, verm. 18 Jan. 1836 mit Caroline, Gräfin von Collalto. Kinder:
1 Marie Louise, g. 19 Febr. 1837.
2 Hermann Adolph, g. 15 April 1838.
3 Reinhard Carl, g. 18 Jan. 1841.

Thurn und Taxis. (K. R.)

In Baiern, Hohenzollern, den Niederlanden, Oesterreich, Preussen und Würtemberg.
Fürst: *Maximilian Carl*, g. 3 Nov. 1802, succ. 15 Jul. 1827, v. 24 Jan. 1839 mit Mathilde, Prinzessin von OettingenSpielberg.
Kinder erster Ehe mit Wilhelmine Caroline Henriette, Baronesse von Dörnberg:
1 Therese Amalie, g. 31 Aug. 1830.
2 Maximilian Anton Lamoral, g. 28 Sept. 1831.
3 Egon Maximilian Lamoral, g. 17 Nov. 1832.
4 Theodor Georg Maximilian Lamoral, g. 9 Febr. 1834.
Zweiter Ehe:
5 Otto Johann Maximilian Lamoral, g. 28 Mai 1840.
6 Georg Maximilian Lamoral, g. 11 Aug. 1841.
7 Paul Maximilian Lamoral, g. 27 May 1843.
Schwestern:
1 Marie Therese, g. 6 Jul. 1794, verm. 18 Jun. 1812 mit dem Fürsten Paul Anton EsterhazyGalantha.
2 Marie Sophie, g. 4 März 1800. S. Würtemberg.

Wied. (R. R.) in RheinPreussen und Nassau.

Fürst: *Wilhelm Hermann Carl*, g. 22 Mai 1814, succ. 24 April 1836, verm. 20 Jun. 1842 mit Marie, Prinzessin von Nassau.
Mutter: Sophie Auguste, Prinzessin von SolmsBraunfels, W. seit 24 April 1836.

Digitized by Google

Geschwister:
1 Luitgarde Wilhelmine Auguste, g. 4 März 1813, verm. 11 Sept. 1832 mit Otto, Grafen zu SolmsLaubach.
2 Louise Wilhelmine Thekla, g. 19 Jul. 1817.

B) Auswärtige Staaten,

nach alphabetischer Ordnung.

I. Belgien. (L. R.)

König: *Leopold I.,* Herzog zu SachsenCoburgGotha, geb. 16 Dec. 1790, wird zum König der Belgier vom belgischen Congresse erwählt am 4 Jun., leistet den verfassungsmässigen Eid und tritt die Regierung an am 21 Jul. 1831. Wittwer seit 6 Nov. 1817 von der Prinzessin Charlotte von Grosbritannien, verm. 9 Aug. 1832 mit Louise, Tochter des Königs Ludwig Philipp der Franzosen. Kinder:
1 Leopold Ludwig Philipp, g. 9 April 1835.
2 Philipp Eugen Ferdinand, g. 24 März 1837.
3 Marie Charlotte Amalie, g. 7 Jun. 1840.
Geschwister, s. SachsenCoburgGotha.

II. Brasilien. (K. R.) Rio de Janeiro.

Peter II. de Alcantara, g. 2 Dec. 1825, succ. seinem Vater, dem wail. Kaiser Peter I. de Alcantara in Gemässheit der EntsagungsActe desselben vom 7 April 1831, regiert seit 23 Jul. 1840, verm. 4 Septbr. 1843 mit Therese, Prinzessin beider Sicilien.
Stiefmutter: Amalie, Prinzessin von Leuchtenberg, v. 17 Oct. 1829 mit Peter I. de Alcantara, Herzog v. Braganza, vormals Kaiser von Brasilien u. König v. Portugal, W. seit 24 Sept. 1834.
Geschwister:
1 Maria da Gloria II., geb. 4 April 1819, Königin von Portugal und Algarbien. S. Portugal.
2 Januaria, Kronprinzessin, g. 11 März 1821.
3 Franzisca, g. 2 Aug. 1824. S. Frankreich.
4 Maria Amalie, g. 1 Dec. 1831.
VatersGeschwister: Siehe Portugal.

III. Grosbritannien. (Anglic. Kirche.) London.

Königin: Alexandrine Victoria I., geb. 24 Mai 1819, Tochter des Herzogs Eduard von Kent, succ. ihrem Oheim, dem Könige Wilhelm IV. d. 20 Junius 1837, verm. 10 Febr. 1840 mit dem Prinzen Albrecht von SachsenCoburgGotha. Kinder:
1 Victoria Adelaide Mary Louise, g. 21 Nov. 1840.
2 Albrecht Eduard, Prinz von Wales, g. 9 Nov. 1841.
3 Alice Maud Mary, g. 25 April 1843.

Digitized by Google

Mutter: Marie Louise Victorie, Prinzessin v. SachsenCoburg-Saalfeld, verm. 29 Mai 1818 mit dem Herzoge Eduard von Kent, Wittwe seit dem 23 Jan. 1820.

VatersGeschwister:

1 Wail. Königs Wilhelm IV. Wittwe, Adelheid, Prinzessin von SachsenMeiningen, verm. 11 Jul. 1818, W. 20 Jun. 1837.

2 Ernst August, Herzog von Cumberland, König von Hannover, g. 5 Jun. 1771. S. Hannover.

3 Adolph Friedrich, Herzog von Cambridge, geb. 24 Febr. 1774, verm. 7 Mai 1818 mit Auguste Wilhelmine Louise, Prinzessin von HessenCassel. Kinder:

1 Georg Friedrich Wilhelm Carl, g. 26 März 1819.

2 Auguste Caroline, g. 19 Jul. 1822. S. MeklenburgStrelitz.

3 Marie Adelaide, g. 27 Nov. 1833.

4 Marie, g. 25 April 1776. S. unten.

5 Sophie, g. 3 Nov. 1777.

GrosVatersBruders, H. Wilhelm Heinrich zu Gloucester Kinder:

1 Sophie Mathilde, g. 23 Mai 1773.

2 Wilhelm, Herzogs von Gloucester Wittwe s. 30 Nov. 1834, Marie, Prinzessin von Grosbritannien. S. oben.

IV. Dänemark. (L. R.) Kopenhagen.

König: *Christian VIII.*, geb. 18 Sept. 1786, succ. seinem Vetter, dem Könige Friedrich VI., den 3 Dec. 1839, zum zweitenmal verm. 22 Mai 1815 mit Caroline Amalie, Prinzessin von HolsteinSonderburg-Augustenburg. Dessen Sohn erster Ehe von Charlotte Friederike, Prinzessin von MeklenburgSchwerin:

Friedrich Carl Christian, geb. 6 Oct. 1808, verm. 1 Novbr. 1828 mit der Prinzessin Wilhelmine v. Dänemark (s. unten), geschieden im Sept. 1837; zum zweitenmale verm. 10 Jun. 1841 mit Caroline, Herzogin von MeklenburgStrelitz.

Geschwister:

1 Juliane, g. 18 Febr. 1788. S. HessenPhilippsthalBarchfeld.

2 Louise Charlotte, g. 30 Oct. 1789. S. HessenCassel.

3 Friedrich Ferdinand, g. 22 Nov. 1792, verm. 1 Aug. 1829 mit der Prinzessin Caroline. S. unten.

VatersBrudersSohns, des Königs Friedrich VI. Wittwe:

Marie Sophie Friederike, Prinzessin von HessenCassel, W. seit 3 Dec. 1839.

Dessen Töchter:

1 Caroline, g. 28 Oct. 1793. S. oben.

2 Wilhelmine Marie, g. 18 Jan. 1808. S. HolsteinGlücksburg.

Von dem Königl. Hause stammen ab:

HolsteinSonderburg. (L. R.) Augustenburg.

Herzog: *Christian*, g. 19 Jul. 1798, succ. 14 Jun. 1814, v. 18 Sept. 1820 mit Louise, Gräfin von DanneskioldSamsoe. Kinder:

1 Louise Auguste, g. 28 Aug. 1823.

2 Caroline Amalie, g. 15 Jan. 1826.

3 Friedrich Christian, g. 6 Jul. 1829.

4 Friedrich Christian Carl, g. 22 Jan. 1831.

5 Caroline Henriette, g. 2 Aug. 1833.

Digitized by Google

Geschwister:
1 Caroline Amalie, g. 28 Jun. 1796. S. Dänemark.
2 Friedrich Emil August, g. 23 Aug. 1800, v. 17 Sept. 1829 mit Henriette, Grälin von DanneskioldSamsoe. Kinder:
1 Friedrich Christian, g. 16 Nov. 1830.
2 Louise Caroline, g. 29 Jul. 1836.
Des wail. Prinzen Emilius Kinder von Sophie Eleonore von Scheel: 2 Söhne, 4 Töchter.

HolsteinGlücksburg. (L. R.) Glücksburg.

Herzog: *Carl*, g. 30 Sept. 1813, succ. 17 Febr. 1831, verm. 19 Mai 1838 mit Wilhelmine, Prinzessin von Dänemark.
Mutter: Louise Caroline, Prinzessin von HessenCassel, W. seit 17 Febr. 1831.
Geschwister:
1 Louise Marie Friederike, g. 23 Oct. 1810, W. des Obersten von Lasperg s. 9 Mai 1843.
2 Friederike, g. 9 Oct. 1811. S. AnhaltBernburg.
3 Friedrich, g. 23 Oct. 1814, verm. 16 Oct. 1841 mit Adelheid, Prinzessin von SchaumburgLippe.
4 Wilhelm, g. 10 April 1816.
5 Christian, g. 8 April 1818, verm. 26 Mai 1842 mit Louise, Prinzessin von HessenCassel. Sohn:
Christian Friedrich Wilhelm Carl, g. 3 Jun. 1843.
6 Louise, g. 18 Nov. 1820.
7 Julius, g. 14 Oct. 1824.
8 Johann, g. 5 Dec. 1825.
9 Nicolaus, g. 22 Dec. 1828.
VatersSchwester: Elisabeth Friederike, g. 13 Dec. 1780, W. seit 25 Febr. 1808 vom Baron G. S. von Richthofen.

V. Frankreich. (K. R.) Paris.

König: *Ludwig Philipp I.*, geb. 6 Oct. 1773, Statthalter von Frankreich den 31 Julius, König der Franzosen den 9 August 1830, verm. 25 Novbr. 1809 mit Marie Amalie, Prinzessin beider Sicilien. Kinder:
1 Ferdinand Philipp, Herzogs von Orleans, Wittwe, Helene, Herzogin von MeklenburgSchwerin, verm. 30 Mai 1837, W. seit 13 Jul. 1842. Söhne:
1 Ludwig Philipp Albert, Graf von Paris, g. 24 Aug. 1838.
2 Robert Philipp Ludwig Eugen Ferdinand, Herzog von Chartres, g. 9 Nov. 1840.
2 Louise Marie Therese, g. 3 April 1812. S. Belgien.
3 Ludwig Carl, Herzog von Nemours, g. 25 Oct. 1814, verm. 27 April 1840 mit Victorie, Prinzessin v. SachsenCoburgGotha. Sohn: Ludwig Philipp, Graf von Eu, g. 28 April 1842.
4 Marie Clementine, g. 3 Jun. 1817. S. SachsenCoburgGotha.
6 Franz Ferdinand, Prinz von Joinville, g. 14 Oct. 1818, verm. 1 Mai 1843 mit Franzisca, Prinzessin von Brasilien.
6 Heinrich Eugen, Herzog von Aumale, g. 16 Jan. 1822.
7 Anton Marie, Herzog von Montpensier, g. 31 Jul. 1824.
Schwester: Eugenie Adelaide Louise, g. 23 Aug. 1777.

Digitized by Google

Vormals regierende Dynastie, das Haus Bourbon:
Des wail. Königs Carl X. Kinder:
1 Ludwig Anton, *Dauphin*, g. 6 Aug. 1775, entsagt der Thronfolge zu Gunsten des Herzogs von Bordeaux am 2 Aug. 1830, v. 10 Jun. 1799 mit Marie Therese Charlotte, Prinzessin von Frankreich.
2 Carl Ferdinand, Herzogs von Berry Wittwe und Kinder:
Caroline, Prinzessin von beiden Sicilien, *Madame*, verm. 17 Jun. 1816, W. 14 Febr. 1820, zum zweiten Male verm. in morganatischer Ehe mit dem Grafen Hector Lucchesi-Palli. Kinder erster Ehe:
1 Louise Marie Therese, *Mademoiselle*, g. 21 Sept. 1819.
2 Heinrich, Herzog von *Bordeaux*, g. 29 Sept. 1820.
Dessen Bruders, des K. Ludwig des XVI. von Frankreich Tochter: Marie Therese Charlotte, *Dauphine*, g. 19 Dec. 1778. S. oben.

VI. Griechenland. (K. R.)

zum unabhängigen Staat erklärt durch den Tractat der verbündeten Mächte Frankreich, Grosbritannien und Rusland den 6 Jul. 1827, und anerkannt durch die Hohe Pforte am 23 April 1830.

König: *Otto I.*, Prinz von Baiern, geb. 1 Jun. 1815, auf den griechischen Thron berufen durch den Tractat der gedachten drei Mächte vom 7 Mai 1832, ratificirt vom Könige von Baiern, Namens seines Sohnes den 27 Mai 1832, nimmt die Königl. Würde am 5 Octbr. 1832 an, besteigt den Thron am 25 Jan. 1833, reg. seit 1 Jun. 1835, verm. 22 Novbr. 1836 mit Amalie, Prinzessin von Oldenburg.

VII. Jonische 7 InselnRepublik. (Griech. Rel.)

Protector: S. Königin von Grosbritannien.

Corfu, Paxo, St. Maura, Ithaka, Zante, Cefalonien, Cerigo.

VIII. Italienische Staaten.

a) KirchenStaat. (Kath. R.) Rom.

Papst: *Gregor der XVI.*, (Mauro Capellari), geb. 18 Sept. 1765, Cardinal 21 März 1825, erwählt 2 Febr., gekrönt 6 Febr. 1831.

CardinalsCollegium: 6 CardinalBischöfe, 46 CardinalPriester, 11 CardinalDiaconen, } 63.

b) Lombardei und Venedig. (K. R.)

König: S. Oesterreich.

c) Lucca. (K. R.) Lucca.

Herzog: *Carl Ludwig*, geb. 22 Decbr. 1799, König von Etrurien bis 19 Decbr. 1807, succ. in Lucca 13 März 1824, verm. 15 Aug. 1820 mit Marie Therese Ferdinande, Prinzessin von Sardinien. Sohn:
Ferdinand Carl, g. 14 Jan. 1823.
Schwester: Marie Louise Charlotte, g. 1 Oct. 1802. S. Sachsen.

Digitized by Google

d) Modena. (K. R.) Modena.

Herzog: *Franz IV.*, Erzherzog zu Oesterreich, geb. 6 Oct. 1779, regiert zum zweitenmale seit 1814, W. seit 15 Sept. 1840 von Marie Beatrix, Prinzessin von Sardinien. Kinder:

1 Marie Therese Beatrix, g. 14 Jul. 1817.
2 Franz Ferdinand, g. 1 Jun. 1819, verm. 30 März 1842 mit Adelgunde, Prinzessin von Baiern.
3 Ferdinand Carl, g. 20 Jul. 1821.
4 Marie Beatrix, g. 13 Febr. 1824.

Geschwister: Erzherzoge und Erzherzoginnen von Oesterreich:

1 Marie Leopoldine, g. 10 Dec. 1776. S. Baiern.
2 Ferdinand Carl Joseph, g. 25 April 1781.
3 Maximilian Joseph Johann, g. 14 Jul. 1782.

e) Parma, Piacenza und Guastalla. (K. R.) Parma.

Herzogin: *Marie Ludovike*, Erzherzogin von Oesterreich, geb. 12 Decbr. 1791, verm. 2 April 1810 mit Napoleon (Bonaparte), damals Kaiser der Franzosen und König von Italien, Wittwe seit 5 Mai 1821, reg. in Parma seit 17 März 1816.

f) Sardinien. (K. R.) Turin.

König: *Carl Albert*, geb. 2 Oct. 1798, succ. in SavoyenCarignan 16 Aug. 1800, im Königreiche Sardinien 27 April 1831, verm. 30 Sept. 1817 mit Therese Franzisca, Prinzessin von Toscana. Kinder:

1 Victor Emanuel, g. 14 März 1820, verm. 12 April 1842 mit Adelheid, Erzherzogin von Oesterreich. Tochter:
Clotilde Marie Therese Louise, g. 2 März 1843.
2 Ferdinand Maria Albert, g. 15 Nov. 1822.

Mutter: Marie Christine Albertine, Prinzessin von Sachsen-Curland, W. des Fürsten Carl Emanuel Ferdinand von SavoyenCarignan, seit 16 Aug. 1800, zum zweitenmal vermählt mit dem Fürsten von Montléart.

Schwester: Marie Elisabeth Franzisca, geb. 13 April 1800. S. Oesterreich.

Königs Carl Felix Joseph von Sardinien Wittwe seit 27 April 1831: Marie Christine, Prinzessin von Sicilien.

Dessen Bruders, Königs *Victor Emanuel*, Kinder:

1 Marie Therese Ferdinande, s. Lucca, } geb. 19 Sept.
2 Marie Anne, s. Oesterreich, } 1803.

NebenLinie von SavoyenCarignan:

Nachkommen des am 30 Jun. 1785 verstorbenen Prinzen Eugen Maria Ludwig:

Eugen Emanuel Joseph, geb. 14 April 1816, zum Prinzen von SavoyenCarignan erklärt durch ein Decret vom 28 April 1834.

Schwester: Marie Victorie, g. 29 Sept. 1814. S. Sicilien.

g) Königreich beider Sicilien. (K. R.) Neapel.

König: *Ferdinand II.*, geb. 12 Jan. 1810, succ. 8 Nov. 1830, zum zweitenmale verm. 9 Jan. 1837 mit The-

Digitized by Google

rese, Erzherzogin von Oesterreich. Sohn erster Ehe von Christine, Prinzessin von Sardinien:
1 Franz d'Assisi Maria Leopold, g. 16 Jan. 1836.
Zweiter Ehe:
2 Carl Ludwig Maria, g. 1 Aug. 1838.
3 Albert Maria, g. 17 Sept. 1839.
4 Alfonso Maria Joseph, g. 28 März 1841.
5 Marie Annunciate Isabelle, g. 24 März 1843.
Mutter: Marie Isabelle, Infantin von Spanien, W. des Königs Franz I. seit 8 Novbr. 1830.
Geschwister:
1 Caroline, g. 5 Nov. 1798. S. Frankreich.
2 Louise Charlotte, g. 24 Oct. 1804. S. Spanien.
3 Marie Christine, g. 27 April 1806. S. Spanien.
4 Carl Ferdinand, Fürst von Capua, g. 10 Oct. 1811.
5 Leopold Joseph, Graf von Syrakus, g. 22 Mai 1813, verm. 15 Mai 1837 mit Marie, Prinzessin von SavoyenCarignan.
6 Marie Antonie, g. 19 Dec. 1814. S. Toscana.
7 Marie Amalie, g. 25 Febr. 1818. S. Spanien.
8 Caroline Ferdinande, g. 29 Febr. 1820.
9 Therese Christine Marie, g. 14 März 1822. S. Brasilien.
10 Ludwig Carl, Graf von Aquila, g. 19 Jul. 1824.
11 Franz de Paula, Graf von Trapani, g. 13 Aug. 1827.
VatersGeschwister:
1 Marie Christine Therese, g. 17 Jan. 1779. S. Sardinien.
2 Marie Amalie, g. 26 April 1782. S. Frankreich.
3 Leopold Johann Joseph, Prinz von Salerno, g. 2 Jul. 1790, verm. 28 Jul. 1816 mit Marie Clementine, Erzherzogin zu Oesterreich. Tochter:
Marie Caroline Auguste, g. 26 April 1822.

h) Toscana. (K. R.) Florenz.

Grosherzog: *Leopold II.*, geb. 3 Oct. 1797, succ. 17 Jun. 1824, zum zweitenmale verm. 7 Jun. 1833 mit Marie Antonie, Prinzessin von Sicilien. Tochter erster Ehe von Marie Anne, Prinzessin von Sachsen:
1 Auguste Ferdinande Louise, g. 1 April 1825.
Kinder zweiter Ehe:
2 Marie Isabelle, g. 21 Mai 1834.
3 Ferdinand Salvator, g. 10 Jun. 1835.
4 Marie Christine, g. 5 Febr. 1838.
5 Carl Salvator, g. 30 April 1839.
6 Rainer, g. 1 Mai 1842.
Stiefmutter, Grosherzogs Ferdinand Joseph Wittwe:
Marie Ferdinande, Prinzessin von Sachsen, W. seit 18 Jun. 1824.
Geschwister:
1 Marie Louise, g. 30 Aug. 1798.
2 Therese Franzisca, g. 21 März 1801. S. Sardinien.
VatersGeschwister: S. Oesterreich.

IX. Niederlande. (R. R.) Haag.

König: *Wilhelm II.*, geb. 6 Dec. 1792, succ. in Folge

Digitized by Google

der Abdication seines Vaters vom 7 Oct. 1840, verm. 21 Febr. 1816 mit der Grosfürstin Anna Pawlowna von Rusland. Kinder:

1 Wilhelm Alexander, Prinz von Oranien, g. 19 Febr. 1817, verm. 18 Jun. 1839 mit Sophie, Prinzessin von Würtemberg. Kinder:
1 Wilhelm Nicolaus Alexander, g. 4 Sept. 1840.
2 Wilhelm Friedrich Moritz, g. 15 Sept. 1843.
2 Wilhelm Alexander Friedrich Constantin, g. 2 Aug. 1818.
3 Wilhelm Friedrich Heinrich, g. 13 Jun. 1820.
4 Wilhelmine Marie Sophie Louise, g. 8 April 1824. S. SachsenWeimar.

Vater: König *Wilhelm I.*, Prinz von NassauOranien, g. 24 Aug. 1772, reg. in Fulda von 1802 bis Nov. 1806, in Nassau vom 9 April 1806 bis 1814, souverainer Fürst der Niederlande 6 Decbr. 1813, auch Grosherzog zu Luxemburg 1814, König seit 16 März 1815, entsagt der Regierung am 7 Oct. 1840, W. seit 12 Oct. 1837 von Wilhelmine, Prinzessin von Preussen.

Geschwister:

1 Wilhelm Friedrich Carl, g. 28 Febr. 1797, verm. 21 Mai 1825 mit Louise Auguste Wilhelmine Amalie, Prinzessin von Preussen. Kinder:
1 Wilhelmine Friederike Alexandrine Louise, g. 5 Aug. 1828.
2 Wilhelm Friedrich Nicolaus, g. 22 Aug. 1836.
3 Marie, g. 5 Jul. 1841.
2 Wilhelmine Friederike Mariane, g. 9 Mai 1810. S. Preussen.

X. Portugal. (K. R.) Lissabon.

Königin: *Maria II. da Gloria,* geb. 4 April 1819, succ. in Folge der AbdicationsActe ihres Vaters, des wail. Kaisers Dom Pedro I. von Brasilien, vom 2 Mai 1826, und des Decrets desselben vom 3 März 1828, verm. 26 Jan. 1835 mit dem Herzog August von Leuchtenberg, Wittwe seit 28 März 1835; zum zweitenmal verm. 9 April 1836 mit dem Könige Ferdinand von Portugal, Herzog von SachsenCoburgGotha. Söhne:

1 Pedro de Alcantara, g. 16 Sept. 1837.
2 Ludwig Philipp, g. 31 Oct. 1838.
3 Johann, g. 16 März 1842.

Geschwister, s. Brasilien.

VatersGeschwister:

1 Marie Therese, g. 29 April 1793. S. Spanien.
2 Isabelle Marie, g. 4 Jul. 1801, Regentin von Portugal vom 10 März 1826 bis 26 Febr. 1828.
3 Michael, g. 26 Oct. 1802.
4 Anna da Jesus Maria, g. 23 Dec. 1806, verm. 1 Dec. 1827 mit dem Herzoge von Loulé.

XI. Rusland. (Griechischer Rel.) St. Petersburg.

Kaiser: *Nicolaus I.,* g. 7 Jul. 1796, succ. 1 Dec. 1825, verm. 13 Jul. 1817 mit Alexandra Feodorowna (Frie-

Digitized by Google

derike Louise Charlotte), Prinzessin von Preussen.
Kinder, Grosfürsten und Grosfürstinnen von Russland:
1 Alexander Nicolajewitsch Cäsarewitsch, g. 29 April 1818, verm. 28 April 1841 mit Marie Alexandrowna (Sophie Marie), Prinzessin von HessenDarmstadt. Kinder:
1 Alexandra Alexandrowna, g. 30 Aug. 1842.
2 Nicolaus Alexandrowitsch, g. 20 Septbr. 1843.
2 Marie Nicolajewna, g. 18 Aug. 1819. S. Leuchtenberg.
3 Olga Nicolajewna, g. 11 Sept. 1822.
4 Alexandra Nicolajewna, g. 24 Jun. 1825.
5 Constantin Nicolajewitsch, g. 21 Sept. 1827.
6 Nicolaus Nicolajewitsch, g. 8 Aug. 1831.
7 Michael Nicolajewitsch, g. 25 Oct. 1832.
Geschwister, Grosfürsten und Grosfürstinnen von Rusland:
1 Marie Pawlowna, geb. 16 Febr. 1786. S. SachsenWeimar.
2 Anna Pawlowna, g. 19 Jan. 1795. S. Niederlande.
3 Michael Pawlowitsch, g. 8 Febr. 1798, verm. 19 Febr. 1824 mit Helena Pawlowna, (Friederike Charlotte Marie), Prinzessin von Würtemberg. Töchter:
1 Marie Michaelowna, g. 9 März 1825.
2 Elisabeth Michaelowna, g. 26 Mai 1826.
3 Catharine Michaelowna, g. 28 Aug. 1827.

XIII. Schweden und Norwegen. (L. R.) Stockholm.

König: *Carl XIV. Johann,* (Baptista Julius Bernadotte), Prinz von PonteCorvo, geb. 26 Jan. 1764, zum Thronfolger erw. 21 Aug., adoptirt vom König Carl XIII. 2 Nov. 1810, succ. 5 Febr. 1818, v. 16 Aug. 1798 mit Eugenie Bernardine Clary, g. 8 Novbr. 1781. Sohn:
Joseph Franz Oscar, Kronprinz, g. 4 Jul. 1799, v. 19 Jun. 1823 mit Josephine Maximiliane, Prinzessin v. Leuchtenberg. Davon:
1 Carl Ludwig, Herzog von Schonen, g. 3 Mai 1826.
2 Franz Gustav, Herzog von Upland, g. 18 Jun. 1827.
3 Oscar, Herzog von OstGothland, g. 21 Jan. 1829.
4 Charlotte Eugenie Auguste, g. 24 April 1830.
5 August, Herzog von Dalekarlien, g. 24 Aug. 1831.

XIV. Schweizer Eidgenossen.

Zürich, Bern, } R. R.
Lucern, Uri, Schwyz, Innerland, — Ausserland, Unterwalden, } K. R.
Glarus, Verm. Rel.
Zug, Freiburg, Solothurn, } K. R.
Basel, Stadttheil, R. R.
Basel, Landschaft, R. R.
Schaffhausen, R. R.
Appenzell, St. Gallen, Graubündten, Aargau, Thurgau, } Verm. Rel.
Tessino, K. R.
Waadtland, Genf, Neufchatel, } R. R.
Wallis, K. R.

Digitized by Google

XV. Spanien. (K. R.) Madrid.

Königin: Donna *Isabella II.*, geb. 10 October 1830, succed. ihrem Vater, dem König Ferdinand VII., am 29 Septbr. 1833.

Mutter: Königin Marie Christine, Prinzessin beider Sicilien, Wittwe des Königs Ferdinand VII. von Spanien seit 29 Sept. 1833.

Schwester: Marie Louise Ferdinande, g. 30 Jan. 1832.

VatersGeschwister, Infanten und Infantinnen von Spanien:

1 Carl Maria Isidor, g. 29 März 1788, zum zweitenmale verm. 20 Oct. 1838 mit Marie Therese, Prinzessin von Portugal. Kinder erster Ehe von Maria Franzisca, Prinzessin von Portugal:
- 1 Carl Ludwig, g. 31 Jan. 1818.
- 2 Johann Carl Maria, g. 15 Mai 1822.
- 3 Ferdinand Maria, g. 10 Oct. 1824.

2 Maria Isabelle, g. 6 Jul. 1789. S. Sicilien.

3 Franz de Paula Anton, g. 10 März 1794, v. 12 Jun. 1819 mit Louise Charlotte, Prinzessin beider Sicilien. Davon:
- 1 Isabelle Ferdinande, g. 18 Mai 1821, verm. 26 Jun. 1841 mit dem Grafen Ignaz von Gurowsky.
- 2 Franz Maria, Herzog von Cadix, g. 13 Mai 1822.
- 3 Heinrich Maria Ferdinand, g. 17 April 1823.
- 4 Louise Therese, g. 11 Jun. 1824.
- 5 Josephe Ferdinande Caroline, g. 25 Mai 1827.
- 6 Ferdinand Maria, g. 11 April 1832.
- 7 Marie Christine, g. 5 Jun. 1833.
- 8 Amalie Philippine, g. 12 Oct. 1834.

GrosVatersBrudersSohns, des Infanten Peter Carl Anton Sohn aus der Ehe mit Marie Therese, Prinzessin von Portugal, (s. oben): Sebastian Gabriel, g. 4 Nov. 1811, verm. 25 Mai 1832 mit Maria Amalie, Prinzessin beider Sicilien.

XVI. Türkei. (Mahomed. Rel.) Constantinopel.

Grosherr: *Abdul Medschid*, geb. 19 April 1823, succed. 1 Jul. 1839. Söhne:
- 1 Sultan Mohammed-Murad, g. 22 Septbr. 1840.
- 2 Abdul Hamid, g. 22 Septbr. 1842.

Geschwister:
- 1 Hadidsche, g. 6 Sept. 1825.
- 2 Atié, g. 1 Mai 1826, verm. 13 Aug. 1840 mit Fethi-Achmed Pascha.
- 3 Abdul Aziz, g. 9 Febr. 1830.
- 5 Adile, g. 30 Jan. 1831.

GesandschaftsPersonale

der durchlauchtigen

Deutschen BundesVersammlung, zu Frankfurt am Main,

November 1843,

(nach der Ordnung des engern BundesVereins im 4. Art. der BundesActe).

(wegen)	Präsidirender	Gesandte.
Oesterreich,	Graf von MünchBellinghausen, K. K. wirklicher GeheimerRath.	

Digitized by Google

2	*Preussen,*	Graf von Dönhoff.
3	*Baiern,*	vacat.
4	*Sachsen,* K.	GeheimerRath von Nostiz-Jänkendorf.
5	*Hannover,*	OberAppellationsrath von Lenthe.
6	*Würtemberg,*	Staatsrath, Baron von Blomberg.
7	*Baden,*	Baron von Blittersdorf.
8	*KuhrHessen,*	GeheimerRath Riess v. Scheurnschloss.
9	*Grosherzogth. Hessen,*	GeheimerRath, Freiherr von Gruben.
10	*HolsteinLauenburg,*	GeheimerConferenzRath, Freiherr von Pechlin.
11	*Luxemburg,*	Staatsrath von Scherff.
12	*Sächsische Häuser,*	Staatsrath, Freiherr von Fritsch.
13	*Braunschweig,* / *Nassau,*	GeheimerRath von Röntgen.
14	*MeklenburgSchwerin und Strelitz,*	GeheimerRath Adam Reimar Christoph von Schack.
15	*HolsteinOldenburg,* / *Anhalt,* / *Schwarzburg,*	Grosherzogl. HolsteinOldenburgscher Geheimer Staatsrath von Both.
16	*Hohenzollern,* / *Liechtenstein,* / *Reuss,* / *SchaumburgLippe,* / *LippeDetmold,* / *Waldeck,*	GeheimerRath, Baron von Holzhausen.
17	*Lübeck,*	Syndicus, Dr. Curtius.
	Frankfurt,	Syndicus von Meyer.
	Bremen,	Bürgermeister, Dr. Smidt
	Hamburg,	Syndicus, Dr. Sieveking.

MilitärCommission.

Oesterreich, GeneralMajor, Freiherr von Rodiczky.
Preussen, Oberst von Radowitz.
Baiern, GeneralMajor, Baron von Völderndorff.
VIII. ArmeeCorps: Königl. Würtembergischer OberstLieutenant von Faber du Faur.
Grosherzogl. Badischer OberstLieutenant von Krieg.
Grosherzogl. Hessischer GeneralLieutenant, Freiherr von Weyhers.
IX. ArmeeCorps: Königl. Sächsischer Major von Plötterl.
Kurfürstl. Hessischer Major von Stein.
Königl. Niederländ. Major von Panhuis.
X. ArmeeCorps: Königl. Hannov. OberstLieutenant von Bennigsen.
Königl. Dänischer GeneralMajor von Trepka.

Verzeichniss

der von den siebzehn Stimmen des engern Raths der deutschen BundesVersammlung für die Jahre 1841-1843 ernannten Spruchmänner zu dem durch BundesBeschluss vom 30 October 1834 angeordneten SchiedsGericht:

1	*Oesterreich,*	Appell.Ger.Präsident, Geh.Rath Baron von Hess zu Prag.
		Geh.Rath, Graf von Ugarte zu Brünn.

Digitized by Google

2 *Preussen,*	Ober Präsident, Freiherr von Vincke zu Münster. GeheimerStaatsMinister, Dr. von Savigny zu Berlin.
3 *Baiern,*	OberAppell.Ger.Präsident, Graf von Rechberg zu München. RegierungsPräsident, Fürst von Wrede zu Speier.
4 *Sachsen,* Königreich	Ob.App.Ger.Präsident, Dr. Schumann zu Dresden. KreisDirector Dr. Merbach zu Dresden.
5 *Hannover,*	Landdrost von Dachenhausen zu Hannover. JustizKanzleiDirector, Dr. Meyer zu Osnabrück.
6 *Würtemberg,*	Staatsrath v. Hartmann, zu Stuttgardt. ZollDirector von Schmidlin, zu Stuttgardt.
7 *Baden,*	GeheimerRath Dahmen zu Mannheim. OberHofGerichtsKanzler Autenrieth zu Mannheim.
8 *KuhrHessen,*	Ob.App.Ger.Rath Bickell, zu Geh.Reg.Rath Hast, Cassel.
9 *Grosherzogth. Hessen,*	Geh.Rath von Kopp zu Darmstadt. Geh.Staatsrath Linde zu Darmstadt.
10 *HolsteinLauenburg,*	Ob.App.Ger.Präsident Höpp zu Kiel. Conferenzrath Scholz zu Reinbeck.
11 *Luxemburg,*	Gouverneur de la Fontaine, zu Luxemburg. GeneralProcurator Willmar,
12 *Sächsische Häuser,*	Landmarschall, Baron von Riedesel zu Neuhof. OberApp.Ger.Präs. v. Ziegesar zu Jena.
13 *Braunschweig,* *Nassau,*	FinanzDirector v. Amsberg zu Braunschweig. Hofger.Director, Baron v. Winzingerode zu Usingen.
14 *MeklenburgSchwerin und Strelitz,*	KanzleiDirector von Scheve zu Neu-Strelitz. Oberlanddrost von Kamptz zu Stargard.
15 *HolsteinOldenburg,* *Anhalt,* *Schwarzburg,*	Geh.Staatsrath Suden zu Oldenburg. Reg.Präsident v. Morgenstern zu Dessau.
16 *Hohenzollern,* *Liechtenstein,* *Reuss,* *SchaumburgLippe,* *LippeDetmold,* *Waldeck,*	Ob.Appell.Ger.Rath von Strombeck zu Wolfenbüttel. Geh.Conferenzrath von Frank zu Hechingen.
17 *Lübeck,* *Frankfurt,* *Bremen,* *Hamburg,*	Senator, Dr. Horn zu Bremen. Bürgermeister Benecke, zu Hamburg.

Digitized by Google

Topographie

des Grosherzogthums MeklenburgSchwerin.

1844.

Das jetzige *Grosherzogthum Meklenburg*, im Nordosten von Deutschland, an den Küsten der Ostsee gegen Norden, von den Königlich Preussischen Staaten Brandenburg und Pommern im Süden und Osten, westlich aber von den Königlich Hannöverschen und Dänemarkschen Provinzen Lüneburg und Lauenburg, und von der Hansestadt Lübeck begrenzt, zwischen 53 und 54 Grad 10 Minuten nördlicher Breite, vom 28. Grad 25 Minuten bis 31. Gr. 25 M. östlicher Länge, ist aus den vormals abgesonderten Ländern:

1) der Herzoge zu *Meklenburg*, mit Inbegriff
2) der Herrschaft *Stargard* und
3) der Herrschaft *Rostock*;
4) der Grafen zu *Schwerin*, nebst dem überelbischen Theile der Grafschaft Danneberg;
5) der Fürsten zu *Wenden*;
6) der Bischöfe zu *Schwerin* und
7) der Bischöfe zu *Ratzeburg*;

zusammengesetzt. Es umfasst noch jetzt diese sieben Provinzen, so wie sie im Grosherzogl. Titel, dem Range nach, auf einander folgen, nur nach einer veränderten Eintheilung.

Das ursprüngliche Stammland seiner Regenten, das Herzogthum Meklenburg nämlich, so wie damit in obiger geschichtlichen Ordnung die vier folgenden Provinzen (2-5) nach und nach vereiniget waren, sonderte sich durch den fürstbrüderlichen TheilungsVertrag vom 3 März 1621 in zwei Herzogthümer *MeklenburgSchwerin* und *MeklenburgGüstrow* ab. Auf die früheren Grenzlinien seiner Bestandtheile ward dabei nicht weiter Rücksicht genommen. Nur das eigentliche Herzogthum *Meklenburg* verblieb ganz der Schwerinschen und die Herrschaft *Stargard* unzertrennt der Güstrowschen Linie; von dem Fürstenthum *Wenden* hingegen und von der Herrschaft Rostock ward der grössere Theil dem Güstrowschen Herzogthume, so wie dem Schwerinschen fast die ganze Grafschaft *Schwerin* zugetheilt.

In sofern gleichwohl beide Herzogthümer Ein politisches Ganzes ausmachten, behielt man im Innern die schon frühere Eintheilung in drei Kreise, dem Namen nach, bei. Man nannte, nach dem vorzüglichsten Bestandtheile, den Schwerinschen Antheil den *Meklenburgischen Kreis;* in dem Güstrowschen Antheil aber unterschied man, unter dem Namen des

Digitized by Google

Wendischen Kreises, dessen übrige Besitzungen von der Herrschaft Stargard, dem *Stargardschen Kreise*. Von beiderlei Eintheilungen blieben die Stadt Rostock mit ihren ländlichen Umgebungen, die drei JungfrauenKlöster u. s. w. ausgeschlossen und beiden Herzoglichen Linien *gemeinschaftlich*.

Späterhin trennte sich von dem Herzogthume Schwerin die Stadt *Wismar* mit zwei Aemtern, als sie durch den Westfälischen Frieden (1648) der Krone Schweden abgetreten wurde. Dagegen wurden die beiden Bisthümer *Schwerin* und *Ratzeburg*, als abgesonderte Fürstenthümer, den Herzogen von Meklenburg-Schwerin beigelegt.

Mit dem Abgange der Güstrowschen Linie (1695) wurde dessen privativer sowohl, als gemeinschaftlicher LandesAntheil mit den MeklenburgSchwerinschen Staaten consolidiret. Nur durch eine neuere Vereinbarung in dem Hamburger Vergleich (1701) ward der jüngeren Linie des Schwerinschen Hauses von dem Herzogthume Güstrow der Stargardische Kreis mit den zwei JohanniterKomthureien und das Fürstenthum Ratzeburg eigenthümlich überlassen.

Seitdem inmittelst die MeklenburgSchwerinschen Staaten (1803) durch die Zurückgabe der Herrschaft Wismar von der Krone Schweden redintegrirt wurden, bilden nunmehr nach der, von beiden fürstlichen Häusern (1815) angenommenen Grosherzoglichen Würde,

1) das *Herzogthum Schwerin*, der Meklenburgische Kreis,
2) das *Herzogthum Güstrow*, Wendischen Kreises,
3) der *Rostocker District* mit den übrigen dorthin gemeinschaftlichen Oertern,
4) das *Fürstenthum Schwerin*,
5) die *Herrschaft Wismar*,

das *Grosherzogthum MeklenburgSchwerin*; so wie

6) der Stargardische Kreis des Herzogthums Güstrow, und
7) das Fürstenthum Ratzeburg,

das Grosherzogthum *MeklenburgStrelitz*.

Die Aufzeichnung der zu unsern verschiedenen Provinzen gehörenden einzelnen Oerter zerfällt, nach der Verschiedenheit der Gesichtspuncte, in die

I. bürgerliche
II. kirchliche
III. militairische
IV. Reise-

} Topographie.

Dieser folgen V. Materialien zur natürlichen Topographie.

Digitized by Google

Erste Abtheilung.

Bürgerliche Topographie.

Die *bürgerliche* oder politische Ortsbeschreibung bezeichnet, ohne Rücksicht auf geographische Abrundung oder intensive Ausgleichung, die Verbindung, worin die verschiedenen Aemter und Städte des Landes und deren Zubehörungen, nach eben der geschichtlichen Ordnung, wie sie unter den vorhin (S. 2) abgesonderten Regenten, vor der Auflösung des deutschen Reichs, zu eignen Reichs- und KreisAnschlägen beitragen mussten, und noch jetzt in Beziehung auf landständische Verfassung mit einander stehen.

Auch die *kirchliche* Topographie, oder die Vertheilung der sechs geistlichen Inspectionen des Grosherzogthums, blieb im Allgemeinen, seit der Reformation, der vormaligen politischen Eintheilung bis jetzt getreu, wenn gleich eine neuere Organisirung zweier Superintendenturen (1774) auf den örtlichen Zusammenhang getrennter Präposituren (I. Theil, Seite 146. B.) mehr Rücksicht nimmt, auch einzelne Kirchspiele des Schwerinschen westlichen Gebiets näheren Güstrowschen Präposituren angehören.

Die *militairische* Topographie, welche seit dem Jahre 1810, ohne Rücksicht auf die verschiedenen Bestandtheile Meklenburgs, das ganze Land unter sechs Districte umfasste, ist im Jahre 1820 wieder der älteren politischen und geschichtlichen Eintheilung näher gebracht worden.

Die Basis der bürgerlichen Topographie oder der politischen Eintheilung beruhet noch jetzt auf die Zusammenbringung der ordentlichen öffentlichen Lasten der vorhin abgesonderten vier verschiedenen Staaten, die das jetzige Grosherzogthum MeklenburgSchwerin bilden. Das Princip derselben ist das Grund-Eigenthum der verschiedenen Classen, die sich darin theilen, nämlich:

I. die landesherrlichen Domainen,
II. die ritterschaftlichen und übrigen Landgüter,
III. die Städte,

je nachdem es von der Landesherrschaft entweder für sich behalten, oder ihrer Ritterschaft verliehen, oder den Städten bei ihrer Stiftung angewiesen wurde.

Digitized by Google

I. Domainen.

1) Der Ausdruck Domainen, im erweiterten Sinne, umfasst alles landesherrliche GrundEigenthum, ohne Unterschied, ob es vor dem, im LandesVergleich §. 96, 97 zum Normaltermin der Erwerbung angenommenen, Jahre 1748 fürstliches StammGut war, oder in neueren Zeiten aus ritter- und landschaftlichen PrivatGütern angekauft wurde. Die ersteren Güter, das eigentliche, gesetzlich abgesonderte *Corpus Domaniorum*, sind hier mit gewöhnlicher Schrift;

2) diejenigen *incamerirten* Oerter, welche nicht zu den ursprünglichen Domainen, sondern aus neueren Erwerbungen mit ihrem SteuerAnschlage, wie mit allen übrigen RealPflichten und Rechten, zu dem Corps der Ritterschaft gehören, sind zum Unterschiede mit *Cursiv*Schrift gedruckt.

3) Von beiden sind auf der einen Seite die Namen der Oerter nach alphabetischer Ordnung, und gegenüber bei den Höfen die Pächter namentlich, und zwar die Erbpächter zum Unterschiede mit deutscher Schrift, bei den Dörfern aber die Zahlen der auf ZeitPachtContracte wohnenden Voll-, Dreiviertel-, Halb-, Viertel-, oder AchtelHüfner sowohl, als der Erbpächter, und (mit eigenthümlichen Häusern nebst Zubehör angesessenen) Büdner oder Colonisten,

4) die daselbst befindlichen Kirchen, Pfarren, Schulen, Forsten, Zölle, Mühlen, Krüge, Ziegeleien, Schmieden, Theer-Oefen, Kalkbrennereien, Fischereien und Frohnereien, so weit diese, wie jene, aus officiellen Angaben nach den Circular-Verordnungen vom 30 Januar 1805 und 24 August 1815 bekannt sind, angezeigt. Bei der Zahl der Hauswirthe oder Büdner ist in (Klammern) bemerkt, wenn einer derselben zugleich Holzwärter, Schmied oder Müller ist.

5) Die in (Klammern) eingeschlossenen, zu Anfang der Zeile etwas eingerückten, Grundstücke sind zwar in Ansehung der Steuerpflichtigkeit oder Gerichtsbarkeit domanial- und amtssässig, im übrigen aber ein PrivatEigenthum der gegenüberstehenden Besitzer.

6) Die voraufgeschickten historischen Notizen beziehen sich auf die Geschichte jedes Amts im Allgemeinen, wovon vielleicht auf einzelne, später hinzugekommene Güter durchgängig nicht Anwendung zu machen ist.

7) Bei dem Namen des Amts findet man die Summe der □Ruthen, zu welcher der FlächenInhalt der eigentlichen Domainen derselben, mit Ausschluss der incamerirten ritterschaftlichen Güter, vermessen ist. Ihr Hufenstand findet sich unter J).

8) Jahrmärkte sind bei dem Namen des Dorfs mit einem ? bezeichnet.

9) Am Schlusse des Verzeichnisses der Domainen findet sich sub H) eine summarische Tabelle aller in denselben befindlichen Pächter, Erbpachtstellen, Hauswirthe, Büdner u. s. w.

Digitized by Google

A) *Herzogthum MeklenburgSchwerin,*

seit der Landestheilung 1611 und 1621 der älteren Linie des herzoglichen Hauses gehörig. (138,674,803 □R.)

1) Amt *Bukow:* (3,376,609 □R.)

eine ursprüngliche Vogtei der ehemaligen Herrschaft, des nachherigen *Herzogthums Meklenburg*, Schweriner Linie, im Jahre 1832 mit vier Ortschaften des Amts Redentin vermehrt. 79⅛ Hufen.

AmtsBauhof und Malpendorf	Johann Christian Schwabe.
Arendsee	5 Halb-, 2 ViertelHüfner, 6 Büdner.
Bantow	7 DrittelHüfner, 3 Büdner.
Bastorf	1 Erbpächter, 5 DreiviertelHüfner, 6 Büdner, Schule u. ErbSchmiede.
Biendorf	PfarrKirche, Schule, 4 HalbH., 6 B.
Brunshaupten	Kirche, Schule, 1 Erbpächter, 11 Halb-, 6 AchtelH., 14 Büdner, ErbWindMühle, Holzwärter und ErbSchmiede.
AltBukow	2 Voll-, 4 Dreiviertel-, 1 ViertelH., 5 Büdner, PfarrKirche, Schule, Schmiede und ErbKrug.
Zu NeuBukow	Amt, PfarrKirche, Schule, LZoll, Mühle, Jagd, Frohnerei und 3 B.
Caminshof	1 DrittelHüfner.
Alt*Gaarz*	9 AchtelHüfner und 1 Büdner.
Gaarzerhof	Eckard Joachim Briest's Erben.
Höltingsdorf	Forsthof.
Jörnstorf, Hof	Georg Ludwig Schlüter's Erben.
Jörnstorf, Dorf	1 Erbpächter, 3 HalbH. und 4 B.
Kamin	2 Erbpächter, 4 Halb-, 1 AchtelH., 5 Büdner und Schule.
Zu AltenKarin	Kirche, Pfarre und Küsterei.
NeuKarin	5 HalbH., 6 Büdn. und Schmiede.
Krempin	1 Erbpächter, 8 HalbHüfn., 6 Büdn. (1 Schmied) und Schule.
In Kröpelin	Pachtgelder.
Meschen*dorf*	2 DrittelHüfner, 1 Büdner.
Moitin	5 ZweidrittelHüfner, 6 Büdner, Schule und ErbSchmiede.
WendischMulsow und NeuPoorstorf	Vollrath Keding.
KirchMulsow, Hof	N. N. Studier.

Digitized by Google

KirchMulsow, Dorf	PfarrK., Schule, 1 Erbpächter, 4 B., ErbMühle, ErbSchmiede u. Krug.
Nantrow	5 DrittelHüfn., 1 Erbpächter, 12 B., Schmiede und NebenSchule.
Panzow	Helmuth Petersen's Erben.
—	ErbSchmiede.
Passee	Carl Stavenhagen.
—	Kirche, Schule, Krug u. Ziegelei.
Questin	6 HalbHüfner, 5 Büdner (1 Holzwärter und 1 Schmied).
Ravensberg	Carl Christian Gottfried Ascher.
—	Schmiede und Krug.
Teschow	3 Halb-, 1 AchtelHüfner, 1 Büdn.
NeuTeschow	14 Büdner und Schmiede.
Wendelstorf	3 HalbHüfner.
Westhof	1 Erbpächter, 1 Büdner.
Wischuer	6 HalbHüfner, 6 Büdner.
Zweedorf, Hof	Eduard Lüttmann.
— Dorf	3 HalbH., 4 B. und ErbSchmiede.

2) Amt *Crivitz:* (8,629,999 □R.)

eine ehemalige Vogtei der *Grafschaft Schwerin*, und seit 1352 Meklenburgisch, bis 1752 verpfändet. 75¼ Hufen.

(AmtsBauhof	die Bürger zu Crivitz.)
Bahlenhüschen	Forsthof, 6 B. und NebenSchule.
Barnin, Hof	N. N. Bahlmann.
—	6 Drittel-, 2 AchtelHüfner, 8 B. (Schmiede), Kirche, Schule, Holzwärter und Fischerei.
Zu Bergrade	Kapelle.
— Crivitz	Amt, Pf.Kirche, Schule, LandZ., Antheil an der Jagd, Pacht-Fischerei und Frohnerei.
Damerow	8 DrittelH., 2 B., Kapelle u. Schule.
Deinen ?	PfarrK., Schule, 9 Dreiv.H., 8 B., Fischer, ErbKrug u. ErbSchmiede.
Domsühl	2 Erbpächter, 8 HalbH., 21 Büdn. (Schmiede), Kirche u. Schule.
Zu Frauenmark	Kirche, Pfarre und Küsterei.
Friedrichsmoor (S. Amt Neustadt.)	Jagdhaus und Forsthof.
Friedrichsruh	Georg Diestel.
—	Mühle, Krug, Schmiede u. Holzwärter.

Digitized by Google

Gädebehn, Hof	G. Mau, ErbSchmiede u. NebenZoll.
—	Forsthof und NebenZoll.
Garwitz	PfarrK., Schule, Indüstr.Schule, 12 HalbH. u. 12 B. (Schmiede).
Göhren	4 ViertelH., 1 ErbSchmiede, 8 B. und Schule.
Goldenbow	1 Erbpächter, 9 HalbH., 1 Erbpachtgehöft und Ziegelei, 5 B., Schule und IndüstrieSchule.
Göthen	Friedrich Prüssing.
Klinken	PfarrKirche, Schule, IndüstrieSchule, 13 DrittelH., 2 Erbpächter, 21 Büdner und ErbMühle.
(— 1 Büdner	die Kirche zu Klinken.)
Kobande	Carl Düvel.
Krudopp	ErbMühle.
Kukuk	8 Büdner und Mühle.
Lewitz	Waldung und Wiesen.
MarkowerMühle	ErbMüller.
(MuchelwitzerFeldmark	das Orgelstift zu Crivitz.)
Petersberg	4 DrittelHüfner, 2 Büdner (1 Schmied).
Pinnow	PfarrK., Schule, 1 Erbpächter, 4 ZweidrittelH., 4 B. u. ErbFischerei.
HohenPritz	verwittwete Reichhoff.
—	Kirche, Schule, See u. Schmiede.
Raduhn	22 HalbH., 14 B., Kirche, Schule, IndüstrieSchule u. ErbSchmiede.
Rönkendorfer Mühle	Pachtmüller, Mühlenschreiber u. NebenZoll.
Rusch	Forsthof und 6 Büdner.
Ruthenbeck, Hof	Martin Joachim Zarneckow und 3 B.
— Dorf	6 DrittelHüfner, Kirche, 6 Büdn. und Schule.
Zu Schlieven — Severin	Kirchen.
Settin	Johann Zarneckow, u. PachtFischer.
Sukow	11 HalbH., 25 B., Kirche, Schule, IndüstrieSchule, Forsthof, NebenZoll, ErbKrug u. ErbSchmiede.
(— 1 Büdner	die Kirche zu Sukow.)
Tramm	16 Drittel-, 4 AchtelH., 14 Büdner, Kirche, Schule und ErbSchmiede.

Digitized by Google

Zapel, Hof	Christoph Joh. Gottfried Böttger.
— Dorf	PfarrKirche, Schule, 1 Erbpächter, 7 DrittelHüfner, 8 Büdner.
Zieslübbe	Kirche, 4 Drittel-, 2 AchtelHüfner, 5 Büdner und Schule.
Zietlitz	Georg Carl Behrens.

3) Amt *Doberan:* (9,722,309 □R.)

vormals eine Abtei und MönchsKloster CistercienserOrdens, in der *Herrschaft Rostock*, gestiftet 1173, seit 1323 Meklenburgisch und 1552 von Herzog Johann Albrecht I. säcularisirt, seit Johannis 1837 mit 3 Ortschaften des Amts Schwaan vermehrt, deren Flächeninhalt und Hufenstand dort noch mit berechnet ist. 194¼ Hufen.

Admannshagen	1 Erbpächter, 10 ZweidrittelHüfner, 6 Büdner und Schule.
Allershagen	6 ZweidrittelHüfner, 4 Büdner.
Altenhof	Johann Christian Stein.
—	ErbMühle und Ziegelei.
BackhausMühle	AmtsSecretär Krieg.
BadenMühle	ErbMüller.
Bargeshagen	10 HalbH., 6 B., Schule u. Krug.
Bartenshagen	14 Erbpächter, 5 Büdn. und Schule.
Bliesekow	Johann Jacob Busch.
Boldenshagen	4 ZweidrittelH., 1 Erbpächter, 8 B.
Bollbrücke	Holzwärter.
KleinBollhagen	1 Halb-, 4 ViertelHüfn., 2 Büdner.
VorderBollhagen	Christoph Burmeistet.
HinterBollhagen	Christian Heinrich Burgwedel und Holzwärter.
Börgerende	13 DrittelHüfner, 6 Büdner, Pachtfischerei und Schule.
Brodhagen, Hof	Carl Burmeister.
— Dorf	3 HalbH., 6 B. und Kalkbrennerei.
Brusow	Conrad Warncke.
Heilige Damm	Seebad und Schwefelquelle.
Diedrichshagen	3 Erbpächter und 2 Büdner.
Flecken Doberan	Palais, Amt, PfarrKirche, Schule, Forsthof, Posthaus, Stahlbad, ErbSchmiede, 220 B., Brauerei und Brennerei und Landkrug.
Einhusen	Friedrich Ziemssen, und 2 Büdner.
Elmenhorst	1 Erbpächter, 11 ZweidrittelHüfner, 6 Büdner und Schule.
Fulgen	Erbpächter Gerdes.

Digitized by Google

Glashagen, Hof	W. Hesse.
— Dorf	3 HalbHüfner, 10 Büdner.
Hanstorf, Hof	Ernst Burgwedel.
Zu Hanstorf	PfarrKirche und Schule.
(— 1 Büdner	die Pfarre zu Hanstorf.)
Hastorf	1 Erbpächter, 7 Halb-, 1 ViertelH., 5 Büdner und Schule.
Heiligenhagen	Kirche, 9 ZweidrittelH., 2 Erbpächter, ErbSchmiede, ErbKrug, Schule, Mühle und 10 Büdner.
(Heiligenhagen, 7 B.	Kirche, Pfarre u. Küsterei das.)
Hohenfelde	16 DrittelHüfn., Schule, 2 Büdn. und Schmiede.
NeuHohenfelde	8 Büdner.
(— Erbpachtgut	die Pfarre zu Retschow.)
Hundehagen	Forsthof.
Hütten	Erbpächter Rosenow und Ziegelei.
Jennewitz	Carl Maerker und 2 Büdner.
— ErbMühle	N. N. Hamann.
Ivendorf	Forsthof, 5 ZweidrittelHüfner, 1 Erbpächter, 1 Büdner.
Kammerhof u. Walkenhagen	Christian Seer.
Konow und Neuhof	Carl Günther und Krug.
Zu Kröpelin	Kirche, Pfarre, Schule, Jagd und Mühle.
Lambrechtshagen, Hof und Meierei	Ludwig Eggersf.
Lambrechtshagen, Dorf	PfarrK., Schule, 7 ViertelH., 2 B.
Lichtenhagen	PfarrK., Schule, 4 Erbpächter, ErbMühle, 10 HalbH. u. 13 Büdner.
KleinLichtenhagen	7 Büdner.
Lüningshagen	3 HalbH., 2 Erbpächter, 3 Büdner.
Marienehe (*ol.* Karthause)	Wilhelm Drosten.
Mönkweden	Forsthof.
NeuMühle bei Doberan	Pachtmüller Tiede.
Nienhagen, Hof	N. N. Rogge.
— Dorf	4 HalbH., Holzwärter und 3 B.
Parkentin	PfarrKirche, Schule, 10 HalbH., 12 Büdner und Krug.
Püschow	August Seer..
Rabenhorst	Carl Brockmann,
Reddelich	9 ZweidrittelHüfner, 7 Büdner, Schule und Schmiede.

Digitized by Google

Reinshagen, Hof	Siehe Bliesekow.
— Dorf	1 Erbpächter, 6 ZweidrittelH., 5 B., Schmiede, Schule und Krug.
Rethwisch	PfarrK., Schule, 9 Zweidrittel-, 4 Halb-, 2 DrittelHüfner, 2 Erbpächter, 11 Büdner u. Schmiede.
NeuRethwisch	2 Erbpächter, 9 B. und Schmiede.
Retschow, Hof	Paul Fr. Eduard Rabe.
— Dorf	PfarrKirche, Schule, 9 HalbH., 11 B., ErbKrug und ErbSchmiede.
Sandhagen	4 ZweidrittelHüfner, 2 Büdner.
Satow, Hof	Berkholtz.
— Dorf	PfarrK., Schule, 5 Zweidr.-, 5 Halb-, 6 DrittelH., 6 Erbpächter, Holzwärter, ErbSchmiede u. ErbKrug, 22 B., ErbKorn- und OelMühle.
Schmadebeck	5 HalbHüfner, 6 Büdner.
Schutow	5 HalbHüfn., 1 Büdn. und Schule.
Sievershagen	9 HalbH., Schule, 6 B. u. ErbMühle.
Steffenshagen, Hof	Burgwedel.
OberSteffenshagen	4 HalbHüfner, 6 Büdner.
NiederSteffenshagen	PfarrK., Schule, 6 Zweidrittel-, 3 DrittelH., 12 B. u. ErbSchmiede.
Steinbeck, Hof	Peter Beese.
— Dorf	2 DrittelHüfner.
Stülow	10 HalbHüfner und Schule.
Vorweden	Kaufmann Becker.
(— 4 Büdner	die Pfarre zu Lambrechtshagen.)
Zu Warnemünde	Kirche, Pfarre, Küsterei und Armenhaus.
Wittenbeck	5 ZweidrittelH., 6 B. und Schule.

4) Amt *Dömitz:* (5,228,591 □R.)

früher ein Theil des, zur *Grafschaft Danneberg* gehörigen Landes Weningen, seit 1372 Meklenburgisch und 1719 bis 1747 Residenz des Herzogs Carl Leopold. 45¼ Huf.; seit 1820 mit 5 Oertern aus dem Amte Hagenow vermehrt.

Broda	Werder- und Holzvogt und 1 B.
Zu Dömitz	Schloss, Amt, Zuchthaus, Pfarr-Kirche, Schule, Elb-, Schleusen- und LandZoll, Jagd, Ziegelei und Frohnerei.
Die Elbe, Antheil ElbFähre	Carl Wulff.

Digitized by Google

Findenwirunshier	Erbmüller Friedrich Marcurth, Mühlenschreiber und NebenZoll.
Heiddorf	19 Büdner, Krug, Schule und IndüstrieSchule.
Heidhof	Friedrich Zachau.
—	8 Büdner, Schule, Holzwärter.
Jabel???	PfarrK., Schule, 17 AchtelHüfn., 16 Büdner, Krug und Schmiede.
NeuJabel	17 Büdner und Schule.
Kaliss	12 Viert.Hüfn., 18 Büdner, Forsthof, Krug, Schmiede, 2 Schulen und IndüstrieSchule.
NeuKaliss	5 Viert.Hüfner, 1 ErbLoh- und OelMühle, 1 ErbPapier- und OelMühle, 17 B. u. 1 Brinksitzer.
Kaltenhof (jens. d. Elbe)	Friedrich Ohsten.
Laupin	11 AchtelHüfn., 6 Büdner, Schule und IndüstrieSchule.
Neudorf	17 ViertelHüfn., 15 Büdn., Schule, RevierJäger, Schmiede, Krug u. NebenZoll.
Polz	22 ViertelH., 15 B., Holzvogt, Schule, Krug und NebenZoll.
Priemer	Waldung und Heide.
Quast	Forsthof und 5 Büdner.
Raddenfort	8 Viert.H., 3 B., Schule und Krug.
Gasthof z. Rothenhause	Carl Krüger.
Sandwerder	Fährhaus.
Schlesin	Christoph Lorenz.
Schlonsberge	Schleusen- und Zollwärter, und 3 Büdner.
GrosSchmölen	1 Erbpächter, 15 Viert.H., 6 B., Schule und Krug.
KleinSchmölen	8 ViertelHüfner, 9 Büdner, 1 Häusler, Schule und Krug.
Steuermannskaten	1 Büdner und Schiffer.
Verklas	Carl Rusch und 1 Büdner.
Vielank	21 DrittelHüfn., 22 B., WehrZoll, Holzwärter, Krug, Schmiede, Schule und IndüstrieSchule.
WendischWeningen	3 Erbpächter, 7 AchtelHüfn., 13 Büdner, Schule, Kalkbrenner und Krüger, und Deichvogt.

Digitized by Google

HohenWoos	8AchtelHüfner, 8 Büdner, Schule und Krug.
— — Ziegelei	Langhoffsche Erben.
Tews *Woos*	1 Erbpächter, 20 ViertelHüfner, 21 Büdner, 2 Schulen, Schmiede und Krug.
Woosmer, Hof	LicentCommissär Blenk.
— Dorf	1 Erbpächter, 21 ViertelHüfn., 19 Büdner, Schule, Krug und Schmiede.
Woosmersche Mühle	Pachtmüller und NebenZoll.

5) Amt *Eldena:* (5,282,726 □R.)

ein vormaliges Benedictiner Nonnenkloster in der *Grafschaft Danneberg*, gestiftet 1230, seit 1372 Meklenburgisch und vor 1556 von den Herzogen säcularisiret, 1734-1787 an Preussen verpfändet. 31⅛ Hufen.

In Baarz u. Gaarz	Antheile in der Mark Brandenburg.
Bellevue	F. F. D. Neckel.
Bockup	1Erbpächter(Erbschmied), 7 Viert.H., 2 B., Schule u. IndüstrieSchule.
Bresegard	22Viert.Hüf., 15 Büdn.(Schmied.) 2 Schulen, IndüstrieSchule und Krug.
Conow und Sülze	PfarrK., Schule, 7 Drittel-, 1 AchtelHüfn., 8Büdn., Schmiede, Holzwärter, Ziegelei und Krug.
Eldena???	PfarrK., 2 Schulen, 1 Indüstrie-Schule, 34 Erbpächter, 46B., 2 Erbkrüge, 2 Krüge, Schmiede, Pacht-Fischerei, Damm- u. NebenZoll.
EulenKrug	Jacob Mulsow.
Glaisin	7 Drittel-, 15 Viertel-, 1 Achtel-Hüfner, 1 Erbpächter, 17 Büdner, Forsthof, Schmiede, 2 Schulen und IndüstrieSchule.
Grebs	1 Erbpächter, 6 Drittel-, 13 Viertel-Hüfner, 2 Büdner, Krug u. Schule.
Grittel	3Erbpächter, 1 Viert.-, 13 AchtelH., 4 B., Forsthof, Schule, Schmiede, Krug und PachtFischerei.
Karenz, Hof	Christian Tornow.
— Dorf	11 ViertelHüfner, 14 Büdner, Schmiede, Krug und Schule.

Digitized by Google

Krohn	6 DrittelHüfner.
Liepe	1 Erbpächter, 7 DrittelHüfner, 1 Büdn., Schule u. IndüstrieSchule.
Malk, Hof	Friedrich Schmidt.
— Dorf	7 ViertelHüfner und 3 Büdner.
Mallitz	Bosselmann.
In Mellen (M. Brandenb.)	1 Halb-, 1 Viertel-, 1 AchtelHüfn.
Menkendorf	10 Büdner.
Stuck	9 AchtelHüfner und 1 Büdner.
Probst Woos	Ludwig Pentz.

(Zuckelrade, Antheil in der Mark Brandenburg.)

6) Amt *Gadebusch:* (4,041,424 □R.)

vormals ein Theil der *Grafschaft Ratzeburg*, seit 1219 Meklenburgisch, und mehrmals (1219, 1273, 1570, 1608) die Residenz jüngerer Prinzen, 1734-1768 an Hannover verpfändet. 66⅔ Hufen.

AmtsBauhof	Landdrost H. F. C. von Wrisberg.
Botelsdorf	3 DreiViertel-, 1 ZweiDrittelH., 1 Erbpächter, 6 Büdn. u. Schule.
Breesen	6 SiebenAchtelH., 1 B. u. Holzw.
Buchholz	1 Halb-, 5 DrittelH. u. 1 Büdn.
Dragun	3 VollHüfner, 2 Büdner, ErbKrug und NebenZoll.
NeuDragun	Forsthof und 4 Büdner.
Zu Gadebusch	Schloss, Amt, PfarrK., Schule, 2 KornMühlen, LandZoll, Frohnerei und PachtFischerei.
Ganzow, Hof	Joh. Rudolph Berndes u. Schule.
— Dorf	3 DrittelHüfner.
Güstow	4 Halb-, 3 Drittel-, 2 ViertelHüfn., 4 Büdner und Schule.
Jarmstorf	ErbKrug, ErbSchmiede, 25 Büdn., Pachtfischer und Schule.
Kneese, Hof	Heinrich Ludwig Rohrdantz.
— Dorf	1 Halb-, 3 DrittelHüfn., Forsthof. 2 Büdner und Schule.
Krembz	8 HalbHüfner, 5 Büdner.
LandMühle	Korn- und OelMühle.
Möllin	3 Halb-, 4 DrittelHüfn., 4 Büdn.
Passow	1 Erbpächter, 6 HalbH., 2 B.
Pätrow	Johann Heinrich Stamer's Erben.
Rosenow	3 Erbpächter, 1 ZweiDritt., 2 Halb-, 1 ViertelH., 7 Büdn. (Schmiede.)

Digitized by Google

Alt- und NeuSteinbeck	Johann Römer's Erben.
Stöllnitz	1 Erbpächter, 4 DreiViertel-, 4 ZweiDrittel-, 3 HalbHüfner, 2 Büdner, Erbschmiede und Schule.
Wakenstädt	5 HalbHüfn. und 4 Büdn.

7) Amt *Grabow:* (12,657,218 □R.)

vorhin ein Theil der *Grafschaft Danneberg* bis 1293, seit 1320 Meklenburgisch, 1603-1626, 1658-1665 fürstlicher Witthumssitz und 1669-1725 Residenz einer jüngern fürstlichen Linie. 74½ Huf.

Altona	Forsthof u. 2 Büdner (Schmiede).
Bauerkuhl	N. N. Schmidt.
Beckentin	Christian Bühring.
Bei Beckentin	Krug.
Boeck	2 Drittel-, 9 ViertelHüfner, 8 Büdner, Krug und Schule.
Brunow	PfarrK., Schule, IndüstrieSchule, 17 DrittelHüfner, 6 Erbpächter, 10 Büdner, Schmiede u. Krug.
Dadow	14 DrittelHüfn., 10 Büdn., Schule, IndüstrieSchule und Schmiede.
Dre*fahl*	14 DrittelH., Kirche, Schule, IndüstrieSchule, Krug u. Schmiede.
NeuDrefahl	4 Büdner und Holzwärter.
Göhlen	24 ViertelHüfn., 14 Büdn., Holzwärter, 2 Schulen, IndüstrieSchule, Krug und Schmiede.
Göhren	1 Erbpächter, 1 Drittel-, 21 ViertelHüfn., 12 Büdn., Krug u. Schule.
Gorlosen	PfarrK., Schule, IndüstrieSchule, 3 Erbpächter, 4 AchtelHüfner, Schmiede, 11 Büdner, ErbKrug, Mühle uud NebenZoll.
Zu Grabow	Amt, PfarrK., Schule, ErbMühle, PachtFischerei, Jagd, 1 Büdner, LandZoll und Frohnerei.
Guritz	7 Erbpächter, 4 Büdner, Holzwärter, PachtFischerei und Schule.
Horn, Wald	Antheil und Jagd.
Hornkaten	23 Büdner, Schule und Krug.
Horst	Bruns.
Kaltehof	Georg Stein und 1 Büdner.
Zu Karstädt	Kirche.
Kastorf	6 ViertelHüfn., Krug u. 1 Büdner.

Digitized by Google

Kleinow	Forsthof, 23 Büdner u. Schmiede.
Kremmin	1 Erbpächter, 9 DrittelHüfner, 11 Büdn., Forsthof, Schule u. Krug.
Bei Kremmin	ChausseeGeldEinnehmer.
Kummer	15 Drittel-, 8 Viertel-, 1 FreiHalbHüfner, 30 Büdn., 2 Schulen, IndüstrieSchule, Schmiede, Krug und Ziegelei.
GrosLaasch	PfarrK., 25 ViertelHüfn., 45 Büdn., Schmiede, Krug, 3 Schulen u. IndüstrieSchule.
(Lassahner Feldmark	5 H. Baugilde zu Grabow.)
LaukMühle	Erbmüller H. Reimer.
Leussow	PfarrK., Schule, IndüstrieSchule, 13 ViertelHüfner, 17 Büdner, Forsthof, Krug und Schmiede.
Löcknitz	8 Büdner.
Zu Neese, (1 Hufe)	PfarrKirche.
Neuhof	Friedrich Döhn.
Pampin	2 Erbpächter, 4 DrittelHüfner, 8 Büdner, Schule, Indüstr.Schule, Schmiede und Krug.
(Pampin, Antheil ½ H.	Neubauer.)
Platschow	2 Drittel-. 7 ViertelHüfn., 3 Büdn., 1 Häusler, Schule u. ErbMühle.
Poltendorf	Forsthof und 5 Büdner.
Prislich	13 ViertelH., 20 B., Schmiede, Krug, Schule u. IndüstrieSchule.
Semmerin	9 Erbpächter, 3 Büdn., Holzwärter, Krug und Schule.
Strassen	10 ViertelH., 5 B., Krug u. Schule.
Techentin	22 ViertelH., 39 B., 2 Schulen, IndüstrieSchule und Schmiede.
Bei Techentin	2 ChausseeGeldEinnehmer, Holzwärter und 2 Büdner (Krug).
Wanzlitz, Antheil	SchulCompatronat u. 3 DrittelH.
Ziegendorf	3 Drittel-, 15 ViertelHüfn., Kirche, Schule, IndüstrieSchule, 18 Büdner, Schmiede und Krug.
Zierzow, Hof	August Georg Ortmann's Erben.
— Dorf	9 AchtelHüfner, 8 Büdner, 3 Erbpächter (ErbSchmied), Kirche, Schule, Krug und NebenZoll.

Digitized by Google

8) Amt *Grevismühlen:* (5,821,498 □R.)

ursprünglich unter dem Namen des Landes Breesen, Klütz und Darzow, ein Theil der vormaligen Herrschaft und des nachherigen *Herzogthums Meklenburg*, 1734-1768 an Hannover verpfändet und seit 1821 mit den vormals adlichen Gütern der Vogtei Rüting vermehrt. 129⅜ Hufen.

Beckerwitz	9 Erbpachter, 2DrittelHüfn. 10 B. (Strandvogt), Schmiede, Schule, IndüstrieSchule und Krug.
Boltenhagen	10AchtelHüfn., 3 Büdn. u. Schule.
Börzow	PfarrK., Schule, IndüstrieSchule, 9HalbH., 1 Erbpächter (Schmied), 6 B. und Krug.
In Bössow	Kirche, Pfarre, Schule, Indüstrie-Schule, 3 Drittel-, 2 ViertelH., 1 Erbpächter, 2 Büdner.
In Dassow	PfarrKirche und Küsterei.
Degetow u. Hungerstorf	Friedrich Stricker.
—	Schule und IndüstrieSchule.
Diedrichshagen	PfarrKirche, Schule, 7 Drittel-Hüfner, 2 Erbpächter u. 1 Büdner.
(— 1 ErbKrug u. 1 B.	die Pfarre zu Diedrichshagen.)
Zu Elmenhorst	PfarrKirche und Küsterei.
Everstorf	Förster Georg Allerding u. 2 Büdn.
Gantenbeck und Anth. in *Grossenhof*	N. N. Wodarg, 1 Büdn. u. Schmiede.
Goostorf, Hof u. Forsthof	Förster Heinrich Müller.
— Dorf	2 Erbpächter, 5 Drittel-, 8 Achtel-Hüfn., 12 Büdner, Schule, Krug, Schmiede, Armenhaus u. Ziegel.
Greschendorf	3 SiebenachtelHüfn., 1 Erbpächter und Armenhaus.
NeuGreschendorf	6 Büdner und NebenSchule.
Zu Gressow	Kirche, Pfarre und Küsterei.
Grevenstein	Friedrich Callies.
—	ErbMüller Freyer.
Zu Grevismühlen	Amt, PfarrKirche, Schule, Jagd, LandZoll und ErbFrohnerei.
— , Jagd u. 2 Seen	die Stadt Grevismühlen.
Fürstlich Gutow	Heinrich Römer.
Hamberge	3 DrittelHüfner und 8 Büdner.
Hilgendorf	Christoph Heinrich Lübbe.
Zu Hohenkirchen	Kirche, Pfarre und Küsterei.
Holm	Johann Maass und Holzvogt.

Digitized by Google

Zu Kalkhorst	Kirche, Pfarre und Küsterei.
Kastahn	1 Erbpächter, 6 HalbHüfn., 5 Büdn.
In Klütz	WehrZollGehöft, 1 Erbpächter.
Krummbroock	1 Erbpächter.
Kühlenstein	1 Erbpächter, 2 DrittelH., 2 Büdn.
Mallentin	3 HalbHüfn.. 9 Büdn. u. Krug.
Zu Mummendorf	PfarrKirche und Küsterei.
(1 Büdner	die Pfarre daselbst.)
Naschendorf	4 HalbH., 3 B., Schmiede u. Krug.
Poischower Mühle	die Stadt Grevismühlen.
GrosPravtshagen	7 ZweidrittelHüfner, 14 Büdner, Schule und IndüstrieSchule.
KleinPravtshagen	Adolph John und 2 ErbpachtHufen.
Proseken	PfarrKirche, Schule, Indüstrie-Schule und ErbKrug.
Questin	Heinrich Fratzscher, Schule und IndüstrieSchule.
Reppenhagen, Hof	Wilhelm Blanck.
— Dorf	2 DrittelHüfner.
Roggenstorf	PfarrK., Schule, Indüstr.Schule, 2 Erbpächter (1 ErbSchmied u. Erb-Krüger), 8 Halb-, 5 AchtelHüfn., 14 Büdner und Spritzenhaus.
Roxin	3 Erbpächter, 4 HalbHüfn., 8 Büdn., Krug und NebenSchule.
Rüting, Hof	Johann Friedrich Levecke.
— —	Schule, Schmiede, Krug und Spritzenhaus.
— Dorf	5 Erbpächter, 2 Büdner u. Mühle.
Santow mit dem See	Johann Neckel.
Schildberg	Carl Friedr. Aug. Paepcke's Erben.
Hoh.Schönberg, Antheil	Johann Kelling.
Seefeld	Forsthof.
Rütinger Steinfort	Christian Bade.
Testorfer Steinfort	Doris Dühring, geb. Bade.
Tankenhagen	Forsthof, 8 AchtelHüfn., 3 Büdn., Armenhaus und Schule.
Tarnewitz	6 Drittel-, 8 AchtelH., 7 B. (1 Holzwärter u. Strandvogt), u. Schule.
Thorstorf	Joh. Christian Friedrich Günther.
Tramm	2 Erbpächter, 2 Drittel- 2 Achtel-Hüfner, 3 Büdner und Schule.
Upahl	5 Erbpächter, 9 HalbHüfn., 13 Büdn.,

Digitized by Google

	Schule, IndüstrieSchule, Erb-Schmiede und ErbKrug.
GrosVogtshagen	N. Bunkenburg und Schmiede.
— Mühle	ErbMüller Johann Beusch.
KleinVogtshagen	Christian Joachim Friedr. Kelling.
Warnken*hagen*	12 Erbpächter (1 Strandvogt), 1 Halb-, 5 AchtelHüfner, 4 Büdner (1 Müller), Fischer und Krug.
Warnow	7 Drittel-, 6 ViertelH., 2 Erbpächter, 15 B., Schule, IndüstrieSchule, Schmiede und Krug.
Welzin	4 DrittelH., 3 Erbpächter, 5 Büdn., Schule, Schmiede und Krug.
Wichmannsdorff	N. N. Bobsin.
Wotenitz	Heinrich Peters und Schule.
—	21 Büdn. (1 Holzvogt), Schmiede und Krug.
Wüstenmark	6 Viertel-, 3 AchtelHüfn., 1 Erbpächter, Schule, IndüstrieSchule, Armenhaus und 2 Büdner.

9) Amt *Hagenow:* (13,975,785 □R.)

vormals zum Theil mit dem Lande Wittenburg zur *Grafschaft Ratzeburg*, demnächst zur Grafschaft Schwerin und mit dieser seit 1359, theils aber, jenseits der Sude, unter dem Namen des Landes Jabel, zur *Grafschaft Danneberg* und mit dieser seit 1373 den Meklenburgischen Herzogen gehörig, mit der (1552) eingezogenen vormaligen deutschen OrdensComthurei *Kraak*, bis Johannis 1757 ein Theil des Amts Schwerin, seit 1835 mit Rastow und Achterfeld aus dem Amte Schwerin vermehrt. 90 Hufen. (S. Amt Dömitz.)

Belsch	1 Erbpächter, 24 AchtelH., 12 Büdn., Schule, IndüstrieSchule u. Krug.
Besendorf	Carl Malchin.
Bresegard, Hof	Friedrich Theodor Duve.
— Dorf	1 Erbpächter, 22 ViertelH., 25 B., 2 Krüge, ErbWind- u. WasserMühle, Schule, IndüstrieSchule und Schmiede.
Eichhof	9 Büdner.
In Hagenow	Amt, PfarrK., Schule, ErbMühle, Jagd, LZoll, Frohnerei u. Holzv.
Hagenower Heide	Waldung, 2 Holz- u. Baumvögte, 20 Büdner, Schule, IndüstrieSchule und Krug.

Digitized by Google

Hoort	14 DrittelHüfn., 14Büdn., Schule, IndüstrieSchule und Krug.
KirchJesar	1 Erbpächter, 17 DrittelH., 14 B., Holzvogt, Kirche, Küsterei, 2 Schulen und IndüstrieSchule.
KlüsserMühle u. Krug	ErbMüller, ErbKrüger, 10 Büdner und Schmiede.
Neue Mühle, zu Kraak	ErbMüller.
Kraak	10 HalbHüfner, 1 Erbpächter, 20 Büdn., Kirche, Schule, IndüstrieSchule, EKrug, Krug u. Schmied.
GrosKrams	1 Erbpächter, 18 ViertelH., 22 B., Holzwärter, Schule, IndüstrieSchule, Krug und Schmiede.
KleinKrams	11 AchtelHüfn., 12 Büdn., Krug, Schule und IndüstrieSchule.
AltKrenzlin	10 AchtelHüfn., 16 Büdn., Holzvogt, Schule u. IndüstrieSchule.
NeuKrenzlin, Hof	von Wrisberg.
— Dorf	6 ViertelH., 9 B., 2 Krüge, Schule, IndüstrieSchule und Schmiede.
KrenzlinerHütte	14 Büdner.
Kuhstorf	1 Erbpächter, 22 ViertelHüfner, 21 Büdner, Krug, Schmiede, Schule und IndüstrieSchule.
Kuhstorf, Antheil	Landrath von Könemann.
Loosen	19 ViertelH., 18 B., Schule, IndüstrieSchule, Krug u. Schmiede.
Moraas	16 HalbHüfner, 16 B., Schmiede, Krug, Schule u. IndüstrieSchule.
Picher????	PfarrK., 30 DrittelH., 40 Büdn., 4 Krüge, 2 Schulen, IndüstrieSchule, Schmiede u. Forsthof.
Pulverhof	Holzwärter und 4 Büdner.
Ramm	Forsthof, 3 ViertelHüfn., 8 Büdn., Schule und IndüstrieSchule.
Rastow, Hof und Achterfeld	Friedrich Julius Vielhaack.
Rastow, Dorf	7 DrittelHüfn., 18 Büdn., Schule und IndüstrieSchule.
Redefin, Hof	Grosh. GestütAmt, 2 PFischer, Mühle, Schmiede und Schule.
— Dorf	Forsthof, 11 AchtelHüfn., 17 Büd.,

Digitized by Google

	ErbKrug, 2 Krüge, Postgehöft, ChausseegeldEinnehmer, Schule, IndüstrieSchule u. NebenZoll.
Sandkrug	ErbKrüger.
Sudenhof	Wilhelm Janisch Erben.
Sudenkrug	KrugPächter und NebenZoll.
Uelitz	PfarrK., 12DrittelH., 11B., Schule, IndüstrieSchule und Schmiede.
(Zu Uelitz, 1 Büdner	die Pfarre daselbst.)
Warsow, Hof	Wilhelm Eduard Hoese.
— Dorf	PfarrK., 8 Büdn., Krug, Schule, IndüstrieSchule und Schmiede.
AltZachun	9 HalbHüfner, 8 Büdner, Schule und IndüstrieSchule.
NeuZachun, Hof	Lieutenant's Wildfang Erben.
— Dorf	Forsthof, 4 ViertelHüfn., 23Büdn., Schule. IndüstrieSchule, Erb-Schmiede und Krug.

10) Amt *Lübtheen:* (2,627,918 □R.)

bis zum Jahre 1830 Theil des Amtes Hagenow; seit der Zeit zu einem besondern Amte vereinigt. 17¾ Hufen.

Brömsenberg	12 Büdner und Krug.
Garlitz	3 DrittelHüfn., 31 Büdn., 2 Schulen und WehrZoll.
Bei Garlitz	WasserMühle.
Gudow	Forsthof, 1 Erbpächter, 4 Büdner, Schule und WehrZoll.
Probst Jesar	3 Erbpächt., 7 ViertH., 6B. u. Schule.
Auf der Lanck	2 Büdner.
Lübbendorf	12 ViertelHüf., 8 Büd., Schmiede und Schule.
Lübtheen, Flecken????	Amt, PfarrK., 22 DrittelH., 87 B., 3 Häusler, 3 Schulen, Gipswerk, Holzwärt., EKrug u. 6Neb. Krüge.
Zu Quassel	1Erbpächter u. BrückenZoll, 1Büd., Krug und NebenZoll, ½ H.
Trebs	1 Erbpächter, 10 ViertelHüfner, 6 Büdner und Schule.

11) Amt *Lübz:* (10,978,960 □R.)

vormals Eldenburg im Lande Thure genannt, gehörte bis 1308 den Herren zu Werle, seit 1319 aber zu der Herrschaft, dem nachherigen *Herzogthume Meklenburg*, insbesondere (1352-1471) der Stargardschen Linie, 1547-1634 fürstlicher Wittwen-

Digitized by Google

sitz, bis 1752 verpfändet, 113⅜ Hufen, seit 1841 mit 9 Ortschaften aus dem Amte Plau vermehrt, wogegen wiederum 5 Ortschaften an das Amt Goldberg abgetreten sind. Der frühere Hufenstand und die QuadratRuthenZahl der drei Aemter Lübz, Goldberg und Plau sind einstweilen noch beibehalten.

Barckow, Hof	Friedrich Wilhelm Reuter.
— Dorf	PfarrK., Schule, 9 AchtelHüfn., 13 Büdner, Krug u. ErbSchmiede.
AmtsBauhof	Ernst Caspar Busch Erben.
Benzin	16 Dritt.H., 18 B., Kirche u. Schule.
AltBobzin	Schule.
Bobzin, Hof	Herm. Funck und Schmiede.
Broock	13 DrittelH., 15 B. (1Schmiede), Unterförster, Schleusenwärterei, Kirche und Schule.
Burow	PfarrK., 19 Drittel-, 1AchtelHüfn., 22 Büdner und Schule.
(PfarrErbPachtGehöft	Erbpächter Reuter.)
Dammerow	Wilhelm Geertz.
Darz	5 Erbpächt., 1 B., Kirche u. Schule.
(Dresenower Mühle	das Kloster Stepenitz.)
Ganzlin, Hof	Carl August Gottfried Guthke.
—	5 HalbH., 1 B., Kirche u. Schule.
Gnevstorf	PfarrKirche, Schule, 20 Halb-, 3 AchtelHüf., 5Büd. u. Schmiede.
Granzin	PfarrK., 20 DrittelHüfn., 14 Büdn., (1 Schmiede), Schule u. Krug.
Grebbin	PfarrKirche, 19 DrittelHüfner, 9 Büdner und Schule.
Karbow, Hof	Wilhelm Heinr. August Winter.
— Dorf	PfarrK., Schule, 8 DrittelHüfn., 6 Büdner und Ziegelei.
Kossebade	20 Dritt.H., 10 B., Kirche, Schule, Schmiede, ErbKrug u. ErbMühle.
Kreien, Hof	Friedrich Ludwig Carl von Plato.
— Dorf	PfarrK., Schule, 12 DrittelHüfn., 15 Büdn., ErbSchmiede u. Krug.
Kritzow m. d. Fischerei	Helmuth Bade.
Lalchow	Syborg und 3 Büdner.
Zu Lanken	PfarrKirche und Küsterei.
Zu Lübz	Amt, PfarrK., Schule, Korn- u. OelMühlen, ArmenStift, LZoll, WasserZoll, Forsthof, Jagd, PachtFischerei und Frohnerei.

Digitized by Google

Lutheran	1 Erbpächt., 13 Dreiv.- 3 AchtelH., 10 B., Kirche, Schule u. Forsthof.
Zu Plau	1 Erbpächter, Amt, PfarrKirche, Schule, Korn-, Walk- u. SchneideMühlen, See, LandZoll und Frohnerei.
(Klebe	PfarrErbpächter Fick.)
Quasslin	Carl Rosenow.
(QuasslinerMühle $\frac{1}{8}$ H.	das Kloster Stepenitz.)
Reppentin und Amts-Bauhof	Georg Döhn
Retzow, Hof	Friedrich Dabel.
— Erbpachtgut	N. N. Abraham.
— Dorf	Kirche, Schule, 3 DrittelH., 2 Erbpächter, 6 B., Holzwärter, EMühle, ErbKrug, ErbSchmiede u. NZoll.
(Retzow, Antheil 1 H.	das Kloster Stepenitz.)
Ruthen	Georg Wilhelm Gebhardi.
Sandkrug mit dem See	Forsthof, ErbKrug u. ErbSchmiede.
Schlemmin	Wilhelm Albrecht.
Twietfort	Forsthof und ErbMühle.
Vietlübbe	PfarrKirche, Schule, 17 HalbH. und 13 Büdner (1 Schmiede.)
Wahlstorf, m. Antheil in Jannerstorf	1 SiebenAchtel-, 3 DrittelHüfner, 8 Büdner und Krug.
Dorf Wangelin	12 Drittel-, 4 AchtelHüfner, 3 Büdner und Schule.
Werder	14 DrittelHüfner, 1 Erbpächter, 10 Büdner und Schule.
Wessentin	8 HalbHüfner, 7 Büdner u. Schule.
Wilsen	7 Drittel-, 2 AchtelHüfn., 2 Büdn., Kapelle und Schule.
(Wilser Mühle $\frac{1}{4}$ H.	das Kloster Stepenitz.)
Woeten	Carl Heinrich Johann Suckow.

12) Amt *Meklenburg:* (2,674,004 □R.)

eine ursprüngliche Vogtei der ehemaligen Herrschaft und des nachherigen *Herzogthums Meklenburg*, 1734-1766 an Hannover verpfändet. 45¼ Hufen.

Zu Beidendorf	Kirche, Pfarre und Küsterei.
Blumenhof	1 Erbpächter.
Brusenbeck	Erbmühle.
Zu Buchholz	Kirche.

Digitized by Google

Fichtenhusen	8 Büdner und Schule.
Friedrichshof	1 Erbpächter.
Gägelow	6 Erbpächter, 2 Büdn. u. Schmiede.
Haedchenshof	1 Erbpächter.
Hoppenrade	A. Lütken und Schmiede.
Karow	1 Erbpächter, 3 HalbHüfn., 5 Büdn.
Kletzin	1 Erbpächter, 3 HalbHüfn., 4 Büdn.
Loosten	2 Erbpächter, ErbFischer, 3 Büdner und Schmiede.
Lübow	PfarrKirche, Schule, 6 HalbHüfn., 1 Erbpächter, 8 Büdn., Armenhaus, ErbSchmiede und Krug.
(— 1 Büdner	die Kirche zu Lübow.)
Martensdorf, Dorf	2 Zweidrittel-, 1 AchtelH. u. 3 B.
Meklenburg, Hof und Petersdorf	Christian Albert Kindler.
Zu Meklenburg	Mühle, ChausseegeldEinnehmer, 1 Büdn., ErbKrug und ErbGrob- und SensenSchmiede.
Meklenburg, Dorf	PfarrKirche, 2 Schulen, 12Drittel-Hüfn., 2 Erbpächter, Forsthof, 9 B.
Metelsdorf.	2 Erbpächter, 5 HalbHüfner, Krug, 4 Büdner und Schule.
Mödentin	Peter Mengel.
—	ErbMühle.
WendischRambow	2 Erbpächter, 1 HalbHüfner, 3 Büdner und Schmiede.
Zu Retchendorf	Kirche, Pfarre und Küsterei.
Rosenthal	H. F. Bobsien.
Schulenbroock	1 Erbpächter.
HohenViecheln, Hof	F. Keding.
— Dorf	PfarrKirche, Schule, 3 Erbpächter, 1 ErbHüfner, ErbFischer, 10 Büdn., ErbKrug, ErbSchmiede, Holzwärter und ErbFrohnerei.
NeuViecheln	1 Erbpächter.
Zu Wismar	Amt auf dem Fürstenhofe.

13) Amt *Neustadt:* (16,613,392 □R.)

vormals zur *Grafschaft Schwerin* gehörig und mit derselben seit 1359 Meklenburgisch, 1725-1735 Residenz des Herzogs Christian Ludwig. 117½ Hufen.

Barkow	16 AchtelHüfner u. 1 Brinksitzer,
Blievenstorf	35Drittel-, 2 AchtelHüf., 27 Büdn.,

Digitized by Google

	1 Brinksitzer, Kirche, 2 Schulen, 1 IndüstrieSchule, NebenZoll, Krug und Schmiede.
Brenz	PfarrK., Schule, IndüstrieSchule, Krug, 26 Drit.H., 2 B. u. Holzvogt.
NeuBrenz	30 B., Krug und IndüstrieSchule.
Dambeck, Hof	Carl Rabe.
— Dorf ??	PfarrK., Schule, IndüstrieSchule, 25 Drittel-, 3 AchtelHüfner, 10 Büdner, Schmiede und Krug.
Zu Damm	PfarrKirche und Küsterei.
Dreekrögen	1 Erbpächter, 13 Büdner, 1 Holzvogt, Krug und Schule.
Dütschow, Hof	Johann Heinrich Schröder.
— Dorf	Kirche, Schule, 15 DrittelH., 7 B.
Fahrbinde	9 HalbHüfn., 11 Büdn. u. Schule.
FriedrichFranzCanal	2 Canal- u. Holzwärter u. 1 Canalw.
Friedrichsmoor (S. Amt Crivitz)	Schule, Fischer und 1 Büdner.
GrosGodems	9 Halb-, 10 AchtelH., 1 Büdner, Kirche, Schule und Krug.
KleinGodems	Adolph Maerker.
Granzin-	Adolph Maerker.
Herzfeld	PfarrK., Schule, IndüstrieSchule, 16 DrittelH., 6 Büdn., NebenZoll, Krug und Schmiede.
NeuHerzfeld	12 Büdner.
Hohewisch	10 DrittelH., 8 B. und Schule.
Jasnitz	Oberforstmeister von der Lühe.
—	Forsthof, Schule und NebenZoll.
Karenzin	Kirche, Schule, 12 ViertelH., 6 B., 1 Brinksitzer, ErbSchmiede, Krug und ErbMühle.
Kiez	16 Erbpächter, 1 B. und Fischer.
Klüss	Kirche, Schule, IndüstrieSchule, 15 Viertel-, 4 AchtelH., 6 Büdn., Krug und Schmiede.
Kolbow	Heinrich Friedrich Rogge.
Kronskamp	4 ViertelHüfner und 7 Büdner.
KleinLaasch	9 AchtelHüfn., 3 Büdner, Schule und IndüstrieSchule.
Lüblow	Kirche, 2 Schulen, Indüstr. Schule, 19 HalbH., 15 B. und Schmiede.
NeuLüblow	Forsthof, 14 Büdner und Schule.

Digitized by Google

Zu Matzlow	Kirche.
Muchow	PfarrK., 2 Schulen, IndüstrieSch., 37 Drittel-, 1 AchtelH., 1 Erbpächter, 11 Büdner, Holzvogt, Krug und Schmiede.
Neuhof	2 Erbpächter, 6 Büdner.
Zu Neustadt	Schloss, Amt, Pf.Kirche, Schule, 2 WasserMühlen, EldenFischer, Jagd, LZoll und altes Schloss.
Niendorff	6 HalbH., Schule u. Armenhaus.
Zu Paarsch	Kirche und Küsterei.
— Parchim	2 PfarrK., FriederichFranzGZmnasium, Anth. a. d. Jagd u. LZoll.
Zu Slate	PfarrKirche und Küsterei.
Spornitz	PfarrK., 42 DrittelHüfner, 22 Büdner, Forsthof, ErbMühle, 2 Schulen, IndüstrieSchule, Krug, Schmiede und Ziegelei.
Steinbeck	Johann Heinrich Schröder.
—	Schule und Schmiede.
Stolpe	17DrittelH., 11B., Kirche, Schule, Unterförster, NZoll, Schmiede, ErbKrug und Armenhaus.
Stresendorf	9 Viert.H., 6 Büdn., Krug, Schule, IndüstrieSchule und ErbMühle.
Strohkirchen	16 Drittel-, 6 AchtelHüfn., Krug, 16 Büdner, Schule, IndüstrieSchule und NebenZoll.
Tuckhude	2 Büdner, Baum- u. Canalwärter.
Wabel	Forsthof.
Warlow	20 DrittelH., 21 B., Schule, IndüstrieSchule und Schmiede.
Weselsdorf	12 Büdner.
Wöbbelin	18 HalbH., 22 Büdner, 2 Chausseewärter, Körnersches Monument, Krug, Schule, IndüstrieSchule, Schmiede und NebenZoll.
Wulfsahl	14 Drittel-, 1 AchtelH., 11 Büdner, Kirche, Schule u. Indüst. Schule.

14) Vogtei *Plüschow.*

(S. *Ritterschaft,* Amts Grevismühlen.)

bis 1822 ritterschaftliche Güter im Amte Grevismühlen.

Barendorf	1 Erbpächter, 2 Halb-, 1 DrittelH., 2 Büdner und Schule.

Digitized by Google

Boienhagen	1 Erbpächter, 5 Halb-, 1 DrittelH., 2 Büdner und Schule.
Friedrichshagen u. Griesenhof	Kirche, Pfarre, Schule, 1 Halb-, 5 DrittelH., 2 B. und ErbSchmiede.
Jamel und Vogelsang	Holzwärter und Armenhaus.
— Hof	Wilhelm Köhn.
Meierstorf	Gustav Sievers und Schmiede.
(Overhagen	die Pfarre zu Friedrichshagen.)
Plüschow, Hof	Levin Heinrich Diestel.
—	ErbpachtMühle und Holzwärter.
Sternkrug	Carl Baumann.
Testorf	Johann Jacob Neckel's Erben.

15) Amt *Redentin:* (2,685,636 □R.)

in dem eigentlichen *Herzogthume Meklenburg,* vormals dem Kloster Doberan angehörig und mit demselben 1552 säcularisirt. 43¼ H.

Blowatz	4 HalbHüfn., 4 Büdn. und Krug.
Boiensdorff	7 HalbH., 1 Erbpächter, 4 Büdner und Schule.
Zu Dreveskirchen	Kirchen-, Pfarr- und SchulCom-Patronat.
Farpen	Friedrich Schade.
—	Forsthof.
NeuFarpen	Theodor von Bülow.
Fischkaten	9 AchtelHüfner.
Gagezow	6 HalbH., 6 Büdner und Schmiede.
Güstow	Johann Friedrich Cordua's Erben.
Heidekaten	2 AchtelH., 2 Büdner u. Schule.
Zu Hornstorf	Kirche, Pfarre und Küsterei.
Krusenhagen	4 DrittelH., 8 Büdn. und Schule.
Neu*burg*	PfarrKirche, Schule, 1 Erbpächter, 6 ViertelH., 14 B., *ErbKrug* und Schmiede.
Niendorf	5 Halb-, 1 AchtelHüfner, 2 Büdn.
Redentin, Hof	Joseph Philipp Baller.
— Mühle	ErbMüller F. Hansen.
— Dorf	6 HalbHüfn., 7 Büdn. und Schule.
Robertsdorf	5 HalbHüfn., 3 Büdn. (1 Schmied) und ErbMühle.
Stove	7 HalbHüfn., 1 Erbpächter, 6 Büdn. (1 Schmied) und ErbMühle.
GrosStrömkendorf	Joh. Jacob Petersen's Erben.
—	1 Büdn. (Schmied) und Schule.
Wo*dorf*	4 Halb, 1 AchtelH., 5 Büdner.

Digitized by Google

16) Amt *Rehna:* (3,231,547 □R.)

ein vormaliges BenedictinerNonnenkloster in dem, vorhin zur *Grafschaft Ratzeburg,* seit 1219 aber zur Herrschaft Meklenburg gehörenden Lande Gadebusch, gestiftet 1236 und 1555 von den Herzogen säcularisiret, 1734-1768 an Hannover verpfändet. 96½ Hufen.

AmtsBauhof	die StadtKämmerei zu Rehna.
Benzin	4 DreiviertelH., 4 ZweidrittelHüfn., 4 Büdner und Schule.
Bonnhagen	4 HalbHüfner, 1 Büdner.
Brützkow	1 Zweidr., 8 HalbH., 4 B. u. Schule.
Bülow, Hof	N. N. Derlon.
— Dorf	19 Viert.H., 2 B., Ziegelei u. Schule.
Büttlingen	1 Siebenachtel-, 2 Dreiv.H., 2 B.
Cordshagen	7 HalbHüfner, 2 Büdner.
Gletzow	1 Halb-, 5 Drittel-, 1 ViertelHüfn., 5 Büdner und Schule.
Kalkberg	4 Büdner.
Lübsee	PfarrKirche und Schule.
(— 4 Büdner	die Pfarre zu Lübsee.)
Nesow, Hof	Friedrich Moll.
— Dorf	1 Erbpächter, 7 HalbH., 5 B. u. Schule.
Parber und Zehmen	Heinrich Kayatz.
Zu Rehna	Amt, PfarrKirche, Schule, Forsthof, LandZoll, PachtFischerei, Jagd, Korn-, Walk- und LohMühlen und Frohnerei.
Roduchelstorf	5 Halb-, 2 AchtelH., ChausseeGeldEinnehmer, 4 B. u. NebenSchule.
(Schindelstädt, Feldmark, Kammerherr, Graf v. Bernstorf.)	
Sievershagen, Hof	Ferdinand Anders u. ErbSchmiede.
— Dorf	2 Zweidrittel-, 2 Halb-, 3 AchtelH., 3 Büdner und Schule.
Strohkirchen	Wilhelm Diestel.
Törber und Törberhals	3 Dreiviertel-, 1 ZweidrittelHüfn., 2 Büdner und ErbSchmiede.
Vitense	4 Halb-, 2 Drittel-, 1 Viertel-, 5 AchtelH., 2 Büdner, Forsthof, Schule und WehrZoll.
Volkenshagen	2 DreiviertelH., 2 Büdner, NebenSchule, WehrZoll.
Warnekow	1 Zweidrittel-, 2 Halb-, 2 Drittel-, 1 ViertelH., 6 Büdner, NebenSchule, WehrZoll.

Digitized by Google

Welschendorf	4 HalbHüfner, 4 Büdner.
Woitendorf	2 Büdner und Holzwärter.

17). Amt *Schwerin:* (17,708,332 □R.)

das Stammland der *Grafschaft Schwerin* und mit derselben seit 1359 Meklenburgisch, seitdem aber fast ununterbrochen die Residenz der älteren herzoglichen Linie auf dem Schlosse zu Schwerin. 160¾ Hufen. (S. Amt Hagenow.)

Banzkow	Kirche, 2 Schulen, Holzvogt, 15 HalbH., ErbSchmiede, ErbKrug, ErbMühle, 46 Büdn., Schmiede, NebenZoll und Spritzenhaus.
Böken, Antheil	5 Erbpächter, 1 ZweidrittelH., Erb-Schmiede, 2 Büdner und Schulcompatronat.
(— 1 AchtelHüfn.	die Kirche zu Cramon.)
Boldela	Dankwerts Erben.
—	18 Büdner und Schule.
Buchholz	Forsthof, 4Büdn. u. 1 Rossmühle.
Consrade	Kirche, 2 Erbpächter, 13 B. (Holzvogt), NebenSchule u. Schmiede.
Zu Cramon	Kirche, Pfarre und Küsterei.
Dalliendorf	Kammerherr Carl v. Leers u. Schule.
— Ziegelei	August Dittmar.
Dambeck, Hof	Ludwig Ehlers.
— Dorf	Pf.Kirche, Schule, 2 AchtelH., 2 Erbpächter, ErbMühle, PFischerei, Krug, Schmiede und 11 B.
Drieberg, Hof	Levin Heinrich Diestel.
— Dorf	7 DrittelHüfner, 2 Büdner, 1 Erbpächter, Schule und Schmiede.
Fasanerie	N. N. Johannsen.
Friedrichsthal	Adolph Schulz, Jagdhaus, Gasthof und ChausseeGeldEinnehmer.
Godern	4 DrittelH., 3 Büdner und Schule.
NeuGodern	ErbMühle und 4 Büdner.
Goldenstädt	Kirche, Schule, 11 HalbHüfner, 7 Büdner und Schmiede.
Görries	7 DrittelH., 9 Büdner, Schule.
Grevenhagen	4 Erbpächter.
Hals	9 Büdner.
(Tannenhof	Friedrich Joers.)
Haselholz	Holzwärter, 1 Erbpachtgehöft u. 3 B.
Hasenhäge	Holzwärter und Chausseewärter.

Digitized by Google

Holthusen	11 ViertelHüfn., 1 Erbpachtgehöft, 5 Büdner und Schule.
NeuJamel	Friedrich Karnatz.
AltJamel	Holz- und Baumvogt, 8 Büdner und NebenSchule.
Kalkwerder	Kalkbrennerei.
Kaninchenwerder	Schultz, und Ziegelei.
Krebsförden	6 DrittelHüfn., 12 Büdner, Schule und Schmiede.
Lehmkuhlen	3 Drittel-, 6 ViertelH., 1 Erbpächter, 8 B., Schule, Schmiede u. Krug.
Lieps, Insel	August Schubart.
Lübesse	7 DrittelH., 2 Büdn. und Schule.
KleinMedewege	Johann Christian Bernhard Seitz.
Meteln u. *Moisall.Hufe*	Carl Karstien.
Meteln, Dorf	PfarrK., 2 Schulen, 2 Halb-, 3 DrittelH., 8 Erbpachtgehöfte, Forsthof, NebenZoll, Krug, ErbSchmiede, 15 Büdner und Spritzenhaus.
Mirow	Kirche, 7 DrittelH., 1 Erbpächter, 12 Büdner und Schule.
Muess	5 DrittelH., 11 Büdn. und Schule.
NeuMühle	ErbMüller.
NeuMühlsche u. FauleSee	PachtFischerei.
Ortkrug	Wittwe Eckermann.
—	Posthalterei, NebenZoll, 1 Büdner (Schmied) und Chausseehaus.
Ostorf	Carl Tessmann.
—	ErbKrug, Fischer und 5 Büdner.
— Feldmark	2 Krüge, Jägerhof, Hofjägerhaus, 3 Büdner.
(— —	Ministerin Krüger.)
Pampow, Hof	N. N. Schütze's Erben.
— Dorf	PfarrK., 15 Drittel-, 1 ViertelH., 1 Erbpachtgehöft, 2 Schulen, NebenZoll, ErbKrug, Schmiede, 18 Büdner und Spritzenhaus.
Peckatel	10 DrittelH., 1 Erbpächter, 11 B., Kapelle und Schule.
Pingelshagen	3 Erbpächter und 3 Büdner.
Plate	PfarrK., 2 Schulen, 12 DrittelH., 30 B., NZoll, Schmiede u. Krug.
PüsserKrug	ErbKrüger.

Digitized by Google

GrosRogahn, Hof	August Schulz.
— Dorf	1 Erbpächter, 4 DrittelH., 6 Büdn., GemeindeBäckerei, Schmiede und Schule.
KleinRogahn	2 Erbpächter, 3 DrittelHüfner, 20 Büdner, Schule und Schmiede.
Rugensee	1 Halb-, 2 Drit.H., 5 Erbpächter, 5 B., Schule, Ziegelei u. PachtFischer.
Zu Schwerin	Schloss, CollegienGebäude, Schauspielhaus, LandZoll, Marstall, 2 WindMühlen, Schleif-Mühle und Frohnerei.
Schwerinsche Fähre	ErbKrüger, Holzwärter und 1 B.
— See	Wademeister Oberländer.
HerrnSteinfeld	Domänenrath Adolph Otto.
—	Schmiede und Krug.
RabenSteinfeld	Oberjägermeister von Pressentin.
—	Forsthof, Schmiede, 3 Büdner.
Stralendorf, Hof	Friedrich August Fratzscher.
— Dorf	PfarrK., 5 Viertel-, 5 AchtelH., 9 Erbpächter, 17 B., Schule, IndüstrieSchule, ESchmiede u. EKrug.
KirchStück	Friedrich Bosselmann.
—	Schmiede, Krug und See.
Sülstorf	PfarrKirche, Schule, 15 DrittelH., 10 B., Schmiede u. Spritzenhaus.
Sülten	10 HalbH., 3 B., Kirche, Schule und Krug.
Wandrum und Heidekaten	Ernst Dühring. 6 Büdner.
Warnitz	4 Erbpächter, 3 Halb-, 3 DrittelH., 6 Büdner, Forsthof und Schule.
Wittenförden	Pf.Kirche, 2 Schulen, 7 Erbpächter, 8 DrittelH., 39 B., Forsthof, Spritzenhaus, Krug und ErbSchmiede.
Wüstenmark	1 Erbpächter, 3 Drittel-, 3 ViertelH., 12 Büdner, Schule und ErbKrug.
Ziekhusen, Hof	Gebrüder Ehlers.
— Dorf	Kirche, Forsthof, Schule, ChausseegeldEinnehmer, Krug und Schmiede.
Ziegelwerder	Carl Tessmann und Ziegelei.

Digitized by Google

18) Amt *Sternberg:* (3,191,751 □R.)

in dem eigentlichen *Herzogthum Meklenburg*, gehörte seit 1352 der Stargardschen und seit 1471 der Schwerinschen Linie mit einem vormaligen AugustinerKloster.

Zu Borkow	Kirche.
Dabel, Hof u. Holzendorf	Johann Friedr. Christ. Schröder.
— Dorf	7 DrittelH., 1 Erbpächter, 15 B., Kirche, Schule u. ErbSchmiede.
Gägelow	Kirche, Pfarre und Schule.
(— PfarrErbPachthof	Carl Richter.)
Kobrow, Hof	August Friedrich Quehl.
— Dorf	4 HalbH., 2 B., Schule und See.
Loiz	4 DrittelHüfner, 1 Büdner.
(Loiz, 1 Hufe	die Pfarre zu Gr.Raden.)
NeuKrug	ErbKrüger und NebenZoll.
Pastin, Hof	Georg Johann Dühring.
— Dorf	4 ZweidrittelHüfner, 3 Büdner, Schmiede und Schule.
KleinRaden	1 Erbpächter, 4 HalbH., 4 Büdner und Schule.
Rosenow	Carl Friedrich Köhn.
—	Forsthof.
Sagestorf	Georg Müller.
Schlowe	Holzwärter.
Zu Sternberg	PfarrK., Hospital, Schule, Erb-Fischerei, ErbKorn- und Graupen-Mühle, LandZoll, Klosterhof und Frohnerei.
Turloff	Förster Pfister.
Witzin, Hof	Johann Zarnekow.
— Dorf	Kirche, Schule, 5 DrittelH., 21 B., See, WehrZoll, ErbMühle und ErbSchmiede.
Woserin u. Hohenfelde	Friedrich Wien.
—	Kirche, Pfarre, Schule, Schmiede, Krug und See.

19) Amt *Toddin:* (1,570,794 □R.)

(S. Amt *Hagenow.*) 29¼ Hufen.

Gramnitz	3 DrittelHüfn., 6 Büdn. und Krug.
Granzin	8 ViertelHüfn., 4 Büdner, Schule und IndüstrieSchule.
Grünenhof	Helmuth von Blücher.
Pätow, Hof	Grosherzogl. GestütAmt.

Digitized by Google

Pätow, Dorf	8 DrittelH., 3 B., Schule, IndüstrieSchule und Schmiede.
PätowerSteegen	13 B. (1 Holz- und Baumwärter).
Schmeerenberg	Ziegelei.
Schwaberow	5 Drittel-, 1 HalbH., 2 Erbpächter, 6 Büdner, Schule und IndüstrieSchule.
Toddin	Carl Schulz.
—	Kapelle, Forsthof, ErbMühle, Schmiede und Krug.

20) Amt *Walsmühlen:* (1,419,752 □R.)

(S. Amt *Wittenburg.*) 22⅛ Hufen.

Dümmer	1 Erbpächter, 9 ViertelHüfn., 7 B., Schule und Armenkaten.
Dümmerhütte	Forsthof, Krug, 30 B., 2 Schulen, ErbSchmiede und Armenkaten.
Dümmerstück, Hof	Albrecht Taddel.
— Dorf	7 AchtelH., 1 A. und Fischer.
Kothendorf	26 ViertelH., 3 B., Krug u. Schule.
Kowahl	Joachim Georg Andr. Ferd. Duhst, 1 B. (Krüger) und NebenZoll.
SudenMühle	Erbmüller Joh. Georg Scheuermann.
Walsmühlen, Hof	Georg Schultz.
— Dorf	6 AchtelH., 5 Büdn. (1 Schmiede), Schule, ErbMühle und Krug.

21) Amt *Wittenburg:* (3,970,019 □R.)

vormals zur *Grafschaft Ratzeburg*, seit 1223 zur Grafschaft Schwerin gehörig, auch mit dieser seit 1359 Meklenburgisch, 1734-1776 an Hannover verpfändet. 37 Hufen.

Bantin	10 DrittelHüfner, 6 B., Schule, IndüstrieSchule und ErbSchmiede.
AmtsBauhof	Stadt Wittenburg.
Bobzin	10 DrittelH., 3 Erbpächter, 10 Büdner, Schule, IndüstrieSchule, Schmiede und Armenkaten.
Bruchmühle	Erbmüller Bergholz.
Zu Dersenow	Kapelle.
Döbbersen?	PfarrKirche, Schule, 4 ViertelH., 7 B., ErbSchmiede und Krug.
Düsterbeck	Joh. Heinr. Friedr. Hagen, auch Erbfr.
Helm	3 Drittel-, 5 AchtelHüfner, 3 B., Schule, IndüstrieSch. u. Holzw.
Karft, Hof	Friedrich Herm. Christoph Scheffel.

Digitized by Google

Karft, Dorf	6 DrittelH., 1 Erbpächter, 15 Büdner, Schule, IndüstrieSchule, Schmiede und Mühle.
Kogel, Hof	Heinrich Strube.
— Dorf	2 Erbpächt., 6 Drittel-, 1 AchtelH., 8 B., Forsthof, NZoll, Krug, Schule, IndüstrieSchule u. ErbSchmiede.
Kützin	4 HalbHüfner und Ziegelei.
(Marsow, Antheil	die Pfarre zu Vellahn.)
Zu Parum	Kirche, Pfarre und Küsterei.
Perdöhl, Hof	Hermann Stamer.
— Dorf	7 Drittel-, 6 AchtelH., 5 B., ErbSchmiede, Schule und IndüstrieSchule.
Püttelkow	10 DrittelH., 12 B., Schule, IndüstrieSchule, Krug, Schmiede, Holzwärter, NebenZoll und ChausseeGeldEinnehmer.
Stoltenau	1 Erbpächter, 1 Büdner.
Vel*lahn???*	PfarrKirche, 13 DrittelH., 24 B., ChausseegeldEinnehmer, Posthalterei u. PostAmt, NebenZoll, Holzvogt, 2 Schulen, IndüstrieSchule, 3 Krüge und Schmiede.
Vietow	Joh. Christoph Died. Baack, und 1 B.
Zu Wittenburg	Amt, PfarrKirche, Schule, Frohnerei, ErbMühle und LandZoll.
Woez, Hof	Andreas Facklam.
— Dorf	7 ViertelHüfner und Schule.
GrosWoldhof	Johann Joachim Peter von Lübbe.
WoldMühle	ErbMühle und 1 Büdner.
Ziggelmark	9 Viertel-, 2 AchtelH., 2 Erbpächter, 1 B., Schule u. IndüstrieSchule.

22) Amt *Zarrentin:* (3,284,539 □R.)

mit dem Lande Wittenburg, vormals ein Theil der *Grafschaft Ratzeburg*, demnächst unter den Grafen zu Schwerin 1216 ein NonnenKloster, CistercienserOrdens, seit 1359 Meklenburgisch und 1555 von den Herzogen säcularisiret, 1743-1766 an Hannover verpfändet. 28½ Hufen.

Bauhof Zarrentin	Adolph Schwaark.
Boize	Ferdinand Büsch.
Holzkrug	Holzwärter u. 1 Erbpächter (Krug).
Kölzin	8 Erbpächter, Schaalschreiber, 6 B., Schule, ErbSchmiede und Krug.

Digitized by Google

Lüttow	12 Halb-, 4 AchtelH., 7 Büdner und Schule.
Nieklitz	Johann Christian Proesch.
Pamprin	10 DrittelH., 6 Büdn. und Schule.
Schaalhof	Ludolph Dethl. Heinr. v. Stern u. 1 B.
SchaalMühle	Korn-, Walk-, Graupen-, Oel-, Wasser- und Windmühle.
SchaalSee	PachtFischerei.
Schadeland	6 DrittelH., 7 Büdn. und Schule.
Testorf	11 ViertelH., 5 B. (1 Schmiede), Forsthof und Schule.
Valluhn	1 Erbpächter, 11 Halb-, 3 AchtelH., 12 B., Kapelle, Schule, Schmiede, Krug, GrenzControleur und NebenZoll.
Flecken Zarrentin??	PfarrK., 3 Schulen, 27 Erbpächter, 82 Büdner, LandZoll u. 4 Krüge.

B) *Herzogthum MeklenburgGüstrow*,

durch die Landestheilung 1611 und 1621 der jüngeren Linie des herzoglichen Hauses und, nach deren Erlöschung 1695, der schwerinschen Linie zugefallen, mit Ausnahme des (1701) der MeklenburgStrelitzschen Linie nebst der Komthurei *Mirow* abgetretenen *Stargardischen Kreises*. 59,531,588 □R.

23) Amt *Bakendorf:* (1,241,319 □R)

vormals ein adliches Gut im Herzogthume Schwerin, Amts Wittenburg, aber im Jahre 1708, gegen das Amt *Ivenack* (ein im Fürstenthum Wenden 1252 gestiftetes und 1555 von den Herzogen säcularisirtes Cistercienser NonnenKloster) im *Herzogthum Güstrow*, vertauscht, 1731-1766 an Hannover verpfändet. 17 Hufen.

Bakendorf, Hof	Heinrich Clasen.
— Dorf	6 AchtelH., 4 Büdner, Kirche, Schule und IndüstrieSchule.
Gammelin, Hof,	Franz Ernst Hencke.
— Dorf	PfarrK., Schule, IndüstrieSchule, 5 DrittelH., Krug, Schmiede, 8 B.
Radelübbe	Forsthof, 8 ViertelH., 8 Büdner, Schule, IndüstrieSchule und Schmiede.
RotheKrug	1 Büdner u. Branntweinbrenner.
RotheMühle	ErbMüller.
Viez	12 ViertelH., 8 Büdner, Schule, IndüstrieSchule und ErbMühle.

Digitized by Google

24) Amt *Boizenburg:* (6,714,906 □R.)

in der *Grafschaft Schwerin* und seit 1359 Meklenburgisch, 1734-1768 an Hannover verpfändet. 60¾ Hufen.

Alten*dorf*, nebst zwei Werdern jenseits der Elbe	18 Büdner und NebenSchule.
Bahlen	8 AchtelH., 5 Büdn. und Schule.
Bahlendorf	16 Büdner.
Bandekow	8 AchtelH., 3 B., Kapelle, Schule und Ziegelei.
GrosBen*gerstorf*	16 DrittelH., Holzvogt, 4 Büdner und Schule.
KleinBen*gerstorf*	1 Erbpächter, 12 Viertel-, 2 AchtelH., 3 Büdner und Schule.
Bennin	21 Erbpächter, 5 Büdner, Kapelle, Krug, Schule und Schmiede.
Besitz ? ?	18 Drittel-, 8 AchtelH., 26 Büdn., Kapelle, Schmiede, Krug, Schule und BrückenZoll.
Bickhusen	4 DrittelHüfner und Schule.
Zu Blücher	Kirche, Pfarre und Küsterei.
Zu Boizenburg	Amt, Elb- und LandZoll, Pfarr-Kirche, Schule, Armenhaus, Jagd, 3 Mühlen, Schlossberg, Rothehaus, 2 B. und Frohnerei.
Bei Boizenburg	ChausseeGeldEinnehmer.
Die Elbe, Antheil	FischerAmt zu Boizenburg.
Gallin, Hof	Majorin Adolphine v. Schoepffer.
— Dorf	Kapelle, 16 ViertelH., 3 B., Schule und Zoll.
NeuGallin	6 Büdner.
(*Gehrum*, 3 Hufen	die Stadt Boizenburg.)
Goldufer, u. ein Werder jenseits der Elbe	die Dorfschaft Brackede.
Gothmann	16 AchtelH., 7 B., Schule, Pacht-Fischer und Kalkbrennerei.
Gran*zin*	PfarrK., Schule, 7 Drittel-, 2 Viertel-, 2 AchtelH., 6 B. (1 Schmiede).
Greven, Hof	S. Gallin.
— Dorf	Kirche, Schule, 2 Erbpächter, 11 Drittel-, 1 AchtelH., 7 B., NebenZoll, ErbKrug und Schmiede.

Digitized by Google

Gülze	19 AchtelHüfner, 17 B., Kapelle, Schule und Schmiede.
NeuGülze	13 Erbpächter, 5 B. und Schule.
Hatzberg	1 DrittelH. und 1 Büdner.
Horst	Franz Nicolaus Bruhns.
—	GrenzControleur, Chausseegeld-Einnehmer, Deichwärter, NebenZoll, Krug und 1 Büdner (Schmiede).
Hühnerbusch	Mühle, Krug, ErbSchmiede, Forsthof, 1 Büdner.
Karrentin	1 Erbpächter, und Krug.
Kuhlenfeld	die eilf Hauswirthe zu Teſſin u. 4 B.
Lüttenmark	7 Drittel-. 1 AchtelH., 9 B., Kapelle, Holzvogt, NZoll u. Krug.
(— Antheil, ¼ H.	die Pfarre zu Gresse.)
Manekenwerder	Wiesen, Viehweide u. 1 Brinksitz.
Zu Niendorf	Kapelle.
Nostorf	Kirche, 10 DrittelH., 5 Büdner und Schmiede.
Rensdorf	7 Erbpächter, 4 Büdn. und Kapelle.
Schildfeld	Förster Christ. Schmarsow, u. 2 B.
Schildmühle	ErbMüller und NebenZoll.
Schwanheide	Franz Brackenwagen.
—	ErbMühle.
(Schwartow, Anth. ½ H.	Carl Friedr. Christ. Seeler's Erben.)
Alteneichen	G. F. E. L. A. von Lücken.
Amholz	Christian Carl Prien.
Butenhagen	die Hauswirthe zu Bandekow.
Franzhagen	G. F. E. L. A. von Lücken.
Friederichsmühlen	Maria Magdal. Krüger, geb. Felten.
Grabenau	Johann Peter Krüger.
Hinterhagen	17 Büdner und Schule.
Klayen	die Hauswirthe zu Gülze.
Langfeld	Johann Heinrich Vernunft.
Marschkamp	G. F. E. L. A. von Lücken.
Paulshagen	Carl Putfarken.
Schleusenow	13 Büdner.
Soltow	Deichvogt, NebenZoll, Fähre, 15 Büdner und Schule.
Vorderhagen	33 Büdner (1 Holzvogt), Fähre und Schule.
Weitenfeld	Georg Nicolas Gerſtenkorn.

in der Teldau.

Digitized by Google

Tessin	11 DrittelH., 4 B. und Schule.
Vier, Hof	Heinrich Elvers.
— Dorf	4 Büdner.
— Krug	Holzwärter und Krug.
Bei Vier	SeidenZüchterei des Kaufm. Behm.
Zu Zahrensdorf	Kirche, Pfarre, Küsterei und ChausseeGeldEinnehmer.
Zweedorf	PfarrK., 14 Dritt.H., 4 B. u. Schule.
NeuZweedorf	4 DrittelHüfner.

25) Amt *Dargun:* (6,380,715 □R.)

ein vormaliges Benedictiner MönchsKloster und Abtei in der *Herrschaft Rostock*, gestiftet im Jahre 1173, seit 1314 Meklenburgisch und 1552 von Herzog Johann Albrecht I. säcularisiret, bis 1756 die Apanage der letzten Prinzessin *Auguste* von Meklenburg-Güstrow. 107 Hufen.

Barlin	4Dreiv.-, 1ViertelH., 6B. u. Schule.
AlteBauhof	F. R. Walter.
NeueBauhof	Gustav Breem.
Bruderstorf	PfarrK., 13Zweidritt., 2Dritt.H., 11 B., Schule, Forsthof, ErbSchmiede, Krug u. PachtFischer.
Damm	7 ZweidrittelH., 6 Büdner, ErbSchmiede und Schule.
(Damm, 1 Hufe	die Pfarre zu AltenKalden.)
Darbein	6 DreiviertelH., 7 B. und Schule.
Flecken Dargun und Röcknitz ?? mit der NeuBaute	Schloss, SchlossKirche, Amt, Mühle, Forsthof, Brauerei und Brennerei, PfarrK., 10ViertelH., KlosterSee, 111 B., 5 Schulen, 10 Krüge und 5 Schmieden.
Dörgelin	9 HalbH., 9 Büdner und Schule.
Glasow	1 Erbpächter, 11 HalbH., 7 Büdner, Schule und ErbSchmiede.
Jördenstorf	PfarrK., 5 DrittelH. (1 Holzvogt), 1 ViertelH., 2 Erbpächter, 5 Büdn., Krug, ErbMühle, Schule, IndüstrieSchule und ErbSchmiede.
Kämmerich	W. E. Birkenstädt's Erben und Schmiede.
AltKalden	PfarrK., 3 Dreiv.H., 1 B., 4 Erbpächter, Schule, Ziegelei, Forsthof, ErbSchmiede und ErbKrug.
Kleverhof	Joach. Heinrich Jacob Gutknecht.
KummerowscheSee, halb	PachtFischerei.

Digitized by Google

Küsserow, Hof	Burmeister's Erben.
— Dorf	6 ZweidrittelH., 3 B. und Schule.
Kützerhof und Wagun	verehelichte von Zepelin
Lehnenhof	Siegm. J. G. Bockhahn.
Levin	PfarrKirche, Schule, 1 Erbpächter, 7 DreiviertelH., 7 Büdner.
Leviner Werder	1 Erbpächter, 6 Büdner.
GrosMethling	PfarrK., Schule, 6Zweidr.H., 9B., 2 Erbpächter, ErbSchmiede u. Krug.
KleinMethling	Johann Christian Friedr. Tack.
Upost	6 SiebenachtelH., 8 B. u. Schule.
Warrenzin	Joh. Carl Blanck, u. Holzwärter.
KleinWüstenfelde	A. H. J. Kluth und NebenSchule.
NeuWüstenfelde (Feldmark)	Joseph Jacobson.
Zarnekow	1 Erbpächter, 6 DreiviertelH., 7 Büdner, ErbSchmiede und Krug.

26) Amt *Gnoien:* (1,118,734 □R.)

in der *Herrschaft Rostock*, seit 1323 Meklenburgisch. 7¼ Hufen.

AmtsBauhof	die Stadt Gnoien.
Zu Basse — Thelkow — Vilz	Kirchen-, Pfarr- und Küsterei-Compatronat.
Finkenthal	1 Erbpächter, 7 HalbH., 10 B., Kapelle, Forsthof, Schule und Erb-Schmiede.
Zu Gnoien	PfarrK., Schule, LandZoll, hohe Jagd, ErbMühle und Frohnerei.
Schlutow u. Fürstenhof	Daniel Otto.
Stubbendorf	7 HalbH., 10 B., 1 Erbpächter und Schule.
Zu Wasdow	Kirche, Pfarre und Küsterei.

27) Amt *Goldberg:* (2,483,487 □R.)

im *Fürstenthum Wenden*, und 1316-1375 Residenz der älteren Linie des fürstlichen Hauses Werle, seit 1436 aber Meklenburgisch, 37 Hufen; seit 1841 mit 5 Ortschaften aus dem Amte Lübz vermehrt, deren Hufenstand und QuadratRuthen-Zahl einstweilen noch beim Amte Lübz mitberechnet sind.

Adamshoffnung und Petersdorf	M. M. Knorre und Ziegelei. Holzvogt und 3 Büdner.
AmtsBauhof nebst den Wasser-, Wind-, auch SchneideMühlen	die Stadt Goldberg.

Digitized by Google

Augzin	6 Zweidritt.H., 5 B. und Schule.
KleinBäbelin	Erbpächter Lindig.
Below	Kirche, Schule, 12Halb-, 4Viert.H., 14 B., Schmiede und ErbMühle.
Zu Dobbin	Kirche und Küsterei.
— Goldberg	Amt, PfarrK., Schule, Jagd, See und Frohnerei.
HofGrabow u. NGrabow	Wilhelm Bosselmann's Erben.
—	Schule und ErbSchmiede.
Zum Grünen Jäger	Holzvogt.
Hof Hagen	Erbpächter Müller.
Hinrichshof	Erbpächter Burmeister.
Kadow	Joh. Heinrich Christoph Oldach.
Kieth	PfarrKirche, Schule, Holzwärter und Mühle.
Kladrum	PfarrKirche, Schule, ErbSchmiede, 1 Erbpächter, 4 Halb-, 6 ViertelH., 9 Büdner, Krug und ErbMühle.
Langenhagen	10 HalbH., 9 Büdner, Holzwärter, Schule und Schmiede.
Lenz	Erbpächter Hartmann und Ziegelei.
Linstow, Kieth und Bornkrug	N. N. Franck.
—	Schmiede und Krug.
Medow	Friedrich Steffen.
—	Ziegelei.
Möllen	3 ZweidrittelHüfner, 4 Büdner.
GrosNiendorf, Hof	Carl Friedrich Krüger.
— — Dorf	3 Erbpächter, 8 Drittel-, 3 AchtelH., Kapelle, Schule, 6 B., ErbKrug und ErbSchmiede.
Runow	6 DrittelH., 6 Büdn. und Schule.
Sandhof	Forsthof, 8 Büdner und Schule.
Techentin	PfarrKirche, Schule, 16 Halb-Hüfner, 6 Büdner u. Schmiede.
WendischWaren	7 ZweidrittelH. und 10 Büdner.
Woosten	Aug. Val. G. Burmeister's Erben.
—	PfarrKirrhe, Schule, Mühle, Schmiede und PachtFischerei.
—	TheerOfen und 2 Büdner.
Zidderich u. Steinbeck	Wilhelm Heerlein.
Zolkow	14 DrittelH., Forsthof, 5 Büdner und Schule.

Digitized by Google

28) Amt *Güstrow:* (13,535,940 □R.)

im Lande Werle oder *Fürstenthum Wenden*, die gewöhnliche Residenz der Regenten derselben, namentlich seit 1316 von der jüngeren Linie; seit deren Erlöschung (1436) aber Meklenburgisch und 1556-1695 die Residenz der jüngeren Linie des herzoglichen Hauses und deren Witthumssitz bis 1719; nebst einem CollegiatStifte, von den Landesherren 1226 gestiftet und vor 1555 säcularisiret. 194½ Hufen. (S. Amt Schwaan.)

AmtsBauhof	Johann Bobsien.
Badendieck	PfarrK., Schule, 7 DreiviertelH., 2 Büdner und ErbSchmiede.
Zu Belitz	Kirche, Pfarre und Küsterei.
Bölkow	1 Erbpächter, 6 HalbHüfner, 8 B. und Schule.
Bredentin	Franz Peters.
Bülow	Johann Bobsien und Schule.
Cammin, Hof	B. E. F. Dabel.
— Dorf	PfarrK, 2 Schulen, Mühle, Forsthof, 8 B., Schmiede und Krug.
Dalkendorf	J. C. Bahlmann.
—	Schmiede und Schule.
Deperstorf Eikhof	Wilhelm Frehse.
Depzower Damm	B. E. F. Dabel, und NebenZoll.
Devwinkel	Waldung, 1 B. und TheerOfen.
In Dobbertin	Pachtgelder.
Friedrichshof	Seer.
Ganzkow	9 HalbH., 6 B., Schule u. Ziegelei.
Goldewin	7 HalbHüfner, 5 Büdner, Schule, Schmiede und Krug.
NeuGoldewin	5 Büdner.
Zu Güstrow	JustizKanzlei, Domkirche, Domschule, HeiligeGeistHospital, Landarbeitshaus, Schlossfreiheit, Wall, Wachsbleiche, SumpfSee, LandZoll und Frohnerei.
Gutow	1 Erbpächter, 7 DrittelH., Schule, 4 B., Schmiede und ErbKrug.
— Antheil	der Superintendent in Güstrow.
Kan*kel*	1 Erbpächter, 10 DrittelHüfn., 2 B.
Zu Klaber	Kirche, Pfarre und Küsterei.
Klues	Forsthof, 3 Büdner und Krug.
Zu Krakow	PfarrKirche, Schule, ErbMühle und See.

Digitized by Google

Kritzkow	PfarrK., 12 DrittelH., 1 Erbpächter, 14 B., ChausseeGeldEinnehmer. Schule, ErbSchmiede u. ErbKrug.
Kuhs	11 ZweidrittelH., 1 Büdn., Schule und Schmiede.
Zu Lage	PfarrKirche, Schule, LandZoll, 1 Büdner und ErbMühle.
— Lübsee	Kirche und Küsterei.
— Lüdershagen	Kirche, Pfarre und Küsterei.
Lüningsdorf	L. Hagemeister's Erben und Schule.
Zu Lüssow	Kirche, Pfarre und Küsterei.
(— Hölzung	die Domkirche zu Güstrow.)
Magdalenenlust	Bäckermeister Güsserow.
Mamerow, Hof	Axel Helmuth Kortüm.
— Dorf	1 Erbpächter, 3 HalbH., 6 B., Schule, Krug, Holzvogt und Schmiede.
Mistorf	8 ZweidrittelHüfner, 5 Büdner, Kapelle und Schule.
NeuMistorf	8 Büdner.
NeuKrug	Bernhard, Graf von Bassewitz.
NeuMühle	MühlenPächter Hallier.
Nienhagen	2 Erbpächter, 5 ZweidrittelHüfn., 3 Büdn., Forsthof, Schule u. Krug.
Oettelin	16 DrittelHüfner, Forsthof, 11 Büdner, Schule, Schmiede, Kapelle und See.
Zu Polchow	Kirche, Pfarre und Küsterei.
Prangendorf	8 DrittelHüfn., 4 Büdn. u. Schule.
Rachow	3 Erbpächter, 1 DreiviertelHüfner, 2 Büdner und Schule.
NeuRachow	7 Büdner.
GrosRoge	4 Erbpächter, 2 ZweidrittelHüfner, 7 Büdner, Holzvogt, ErbMühle, Schule, Krug und Schmiede.
KirchRosin	Kirche, 2 Erbpächter, 13 B., Schmiede, Schule, Holzwärter, See.
MühlRosin	4 HalbHüfn., 1 Erbpächter, 4 Büdn., Krug, Schule und ErbMühle.
Rukieten	8 HalbHüfn., 4 Büdn. u. Schule.
NeuRukieten	10 Büdner.
Sabel	2 Erbpächter, 10 HalbHüfn., 3 Büdn., Schule, ErbSchmiede und Krug.
Sarmstorf	8 HalbH., 2 B., Kapelle u. Schule.

Digitized by Google

SchönInsel	Erbpächter Schreiber.
Schwiesow	Christian Maafs Erben.
—	ErbSchmiede, Schule, Krug und Ziegelei.
— Meierei	verchel. Simonis, geb. Behrens.
Siemitz	6 DreiviertelHüfner, 1 Erbpächter, 1 Büdner und NebenSchule.
HohenSprenz	PfarrK., Schule, 2 Erbpächter, 10 HalbHüfn., 12 Büdn., Forsthof, ErbKrug, ErbSchmied und See.
KleinSprenz	Gustav Haase.
—	Mühle und Schmiede.
Strenz	1 Erbpächter, 8 HalbHüfn., 5 Büdn., Schule und ErbSchmiede.
NeuStrenz	5 Büdner.
Striesdorf	Friedrich Otto.
Suckow	Johann Friedrich Buchholz.
—	Kapelle, Schule, Holzwärter.
Tenze	Carl Joh. Friedr. Bockfisch.
TenzerMühle	PachtMüller.
Zu Teterow	PfarrKirche, Schule, Erb- und BornMühle und Frohnerei.
— Thürkow	Kirche, Pfarre und Küsterei.
GrosUpahl	N. N. Müller.
—	PfarrKirche, Schule, Forsthof und Schmiede.
Zu Warnkenhagen	Kirche, Pfarre und Küsterei.
— Wattmannshagen	Kirche, Pfarre und Küsterei.
Weinberg	Hofrath J. C. F. Piper.
Wiek	Joh. Friedr. Ladewig und Schule.
GrosWokern	Kirche, 2 Schulen, 7 Erbpächter, 5 HalbHüfn., ErbMühle, 11 Büdn., Krug und ErbSchmiede.
KleinWokern	Friedr. Joh. Anton Schnapauff.
NeuWokern	7 Büdner.

29) Amt *NeuKalden:* (1,659,689 □R.)

in der *Herrschaft Rostock,* seit 1314 den Herren zu Werle oder Fürsten zu Wenden, von der Güstrowschen Linie, und seit 1436 den Herzogen zu Meklenburg gehörig. 27⅞ Hufen.

Franzensberg	Forsthof und 1 Büdner.
Zu Gorschendorf	Kirche.
Gülitz	Heinrich Lange.

Digitized by Google

Zu NeuKalden	PfarrKirche, Schule, Jagd, Erb-Mühle und LandZoll.
Zu HohenMistorf	Kirche, Pfarre und Küsterei.
Niendorf	Carl Schmidt.
—	Unterförster, Schmiede u. Schule.
Salem	4 HalbHüfner, 3 Büdner, Neben-Schule und PachtFischerei.
Schlackendorf	Carl Schlüter und Schmiede.
Schönenkamp	H. Krüger.
Zu Schorrentin	Kirche, Pfarre und Küsterei.
Warsow	6 HalbHüfner, 12 Büdner (1 Holzvogt), Schmiede und Schule.

30) Amt *Plau:* (3,914,930 □R.)

im *Fürstenthum Wenden*, der Parchimschen, nachher (seit 1316) der Güstrowschen Linie gehörig, und seit 1436 Meklenburgisch, bis 1787 zum Theil an Preussen verpfändet; 50½ Huf.; seit 1841 um 9 Ortschaften vermindert, die an das Amt Lübz abgetreten deren Hufenstand und QuadratruthenZahl einstweilen aber noch in denen des Amts Plau mitaufgeführt sind.

BarkowerBrücke	Forsthof.
Gallin	16 DrittelHüfner, ErbKrug, Schule und 2 Büdner (1 Schmiede).
Hof Malchow	H. Albrecht und 1 Büdner.
Nossentin	Theodor Rosenow.
—	Kirche, See, Ziegelei, Kalkbrennerei und Mühle.
Nossentinsche Hütte	Forsthof, TheerOfen, Schule und 20 Büdner.
Plauerhagen	Kirche (mit Compräsentations-Recht), Schule, 21 HalbHüfner, 1 Erbpächter, 8 Büdn. (Schmiede).
Silz	6 DreiviertelHüfner, 5 Büdner, Schule und Schmiede.
Klein- u. NeuWangelin	Friedrich von Bassewitz.
Zahren mit dem See	Heinrich Eggersf.
Zarchelin	Heinrich Hundt.

31) Amt *Ribnitz:* (7,996,659 □R.)

in der *Herrschaft Rostock*, seit 1323 Meklenburgisch. 77⅛ Hufen.

Albertstorf	Carl Theodor Dencker.
Bartelshagen	1 Erbpächter, 9 ZweidrittelHüfn., 3 Büdner, ErbWindmühle, Erb-Schmiede, Schule u. Armenkaten.

Digitized by Google

Benekenhagen		4 ZweidrittelHüfner, 19 Büdner (1 Schmiede), und Schule.
Zu Bentwisch (In Bentwisch 1½ Hufe		Kirche, Pfarre und Küsterei. die Stadt Rostock.)
Billenhagen		Unterförster.
Blankenhagen		1 Erbpächter, 9 HalbHüfner, 30 Büdner (1 Baumwärter), PfarrKirche und 2 Schulen, ErbWasser- und WindMühle, ErbSchmiede, Armenkaten.
Brünkendorf		5 ZweidrittelHüfner, 20 Büdner, Schule und Armenkaten.
Dänendorf		7 ViertelHüfn., 43 Büdner, Schule und SteuermannsSchule.
Dänschenburg		Kirche, Schule, 3 ZweidrittelH., 1 Erbpächter, 21 B. u. EWindMühle.
Dierhagen		13 DrittelHüfn., Kapelle, Schule und 70 Büdner.
Fienstorf		N. N. Junghans.
Altenhagen mit Fulge	auf der HalbInsel *Fischland*	11 HalbHüfner, 76 Büdner und Schule.
Barnstorf		4 HalbHüfner.
Kirchdorf Wustrow		12 HalbHüfner, 176 Büdner, 2 ErbWindMühlen, PfarrKirche, 2 Schulen, 2 SteuermannsSchulen und ErbSchmiede.
Nienhagen		5 HalbHüfner und 26 Büdner.
GrosFreienholz		Forsthof, 1 Erbpächter.
KleinFreienholz		Adolph Friedrich Lange.
Fresendorf		3 HalbHüfner und 2 Büdner.
Gelbensande		Forsthof.
Graal		11 AchtelHüfn., 8 Büdn., Schule, NebenZoll und ErbKrug.
Gresenhorst		4 DreiviertelH., 32 B. u. Schule.
Harmstorf		3 DreiviertelHüfner, 1 Erbpächter.
AlteHeide		Forsthof und ChausseeGeldEinnehmer.
NeueHeide		6 Büdner.
Heidekrug b. Mönchhagen		ErbKrüger.
Hirschburg		6 Erbpachtstellen, ErbSchmiede, 12 Büdner und Schule.
Jankendorf		2 Erbpächter, 5 DrittelHüfner, 8 Büdner, Schule u. ErbSchmiede.

Digitized by Google

u Kessin	Kirche, Pfarre, Küsterei und Schmiede.
(— Antheil	die Pfarre daselbst.)
Iockenhagen	13 Drittel-, 1 ViertelHüfner, 47 Büdner, Schule u. ErbWindmühle.
(— Antheil (Körkwitz, 1½ Hufen	die Kirche zu Ribnitz.) die Stadt Ribnitz.)
Lösterbeck	1 Erbpächter, 3 ZweidrittelHüfn., ErbWassermühle und 1 Büdner.
Lu Kuhlrade	Kirche, Pfarre und Küsterei.
LandKrug	Holz- und Baumvogt.
Iandelshagen	N. N. Soest, 1 Büdn. u. Baumwärter.
Iönchhagen	9 Zweidritt.-, 1 AchtelH., Schule, 2 Erbpächter, 2 Büdn., ErbKrug, ErbWind- und ErbPapierMühle.
Müritz	1 Erbpächter, Holzwärter u. 19 Büd.
KleinMüritz	Baumhaus, 1 Büdn. u. Holzwärter.
Neuhof	von Mühlenfels.
Oberhof	N. N. Wendt.
— Meierei	Johann Carl Steincke und WindMühle.
Pastow	8 ZweidrittelHüf., Schule u. 1 Büd.
Petersdorf u. Wilmshagen	N. N. Peters.
—	Holzwärter und 1 Büdner.
Zu Ribnitz	PfarrKirche, Amt, 2 Schulen, LandZoll, hohe Jagd, 2 ErbWindmühlen, Grenzpass und Frohnerei.
Ribnitzer Heide	Waldung und Weide.
Roggentin	Johann Friedrich Ladewig.
Sanitz, Hof	Ehlers.
— Dorf	PfarrK., Schule, 4 ZweidrittelHüfner, 6 Büdner u. ErbSchmiede.
NeuSanitz	1 Erbpächter und ErbKrug.
Zu Tessin	PfarrKirche, Schule, LandZoll, Schlossberg und Wassermühle.
Zu Volkenshagen	Kirche, Pfarre und Küsterei.
Volkshagen	5 ZweidrittelHüfner, Forsthof, Schule, 31 Büdner u. Schmiede.
NeuVolkshagen	2 Erbpächter.
Rostocker Wulffshagen	C. F. W. Garthe.
— —	Kirche, Schule, 1 Erbpachtgehöft, 6 Büdner.

Digitized by Google

32) Amt *Rossewitz:* (S. *Ritterschaft,* A. Güstrow.)

(2,359,326 □R.)

bis respective 1781, 1782, 1783 ritterschaftliche Güter, im Amte Güstrow. 28¼ Hufen.

Breesen	8 HalbHüfner, 5 Büdner, Schule und Armenhaus.
Korleput	ErbMühle und Forsthof.
Kronskamp	F. W. Burchard.
—	Holzwärter.
GrosLantow	5 HalbHüfn., 7 Büdn., Ziegelei, Armenhaus, Schule, Schmiede.
KleinLantow	Ludwig Röper.
Levekendorf	Carl Kulow.
Lissow	3 DreiviertelHüfner, 1 Erbpächter, 11 Büdner, Schule, ErbSchmiede und Armenhaus.
Rossewitz	Wilhelm Döhn.
Subsin	Johann Carl Friedrich Never.
Woland	Geheimen Kriegsraths von Viereck Erben und Schule.
Zehlendorf, Hof	Lieutenant Friedrich Masius.
— Dorf	5 DrittelHüfner, 1 Büdner, Schule und Armenhaus.

33) Amt *Schwaan:* (6,707,967 □R.)

vormals den Herren zu WerleGüstrow, seit 1301 zur *Herrschaft Rostock* gehörig, und seit 1323 Meklenburgisch. 137¾ Hufen; seit 1829 mit 11 Oertern aus dem Amte Güstrow vermehrt, deren QuadratruthenZahl noch bei diesem Amte bemerkt ist; wogegen wiederum Joh. 1837 3 Ortschaften an das Amt Doberan abgegeben sind, deren Hufenstand und QuadratruthenZahl noch beim Amte Schwaan angeführt ist.

Bandow	6 ZweidrittelHüf., 1 Büd. u. Schule.
Benitz	Peter Witte.
Biestow	PfarrK., 6 Zweidrittel-, 2 Achtel-Hüfn., 3 Büdner, Schule u. Krug.
GrosBölkow	1 Erbpächter, 9 ZweidrittelHüfner, 8 Büdner und Schule.
Bröhberow	Gustav Schröder.
Buchholz	PfarrK., 4 Dreiviert.-, 4 Zweidr.-, 3 ViertelHüfn., 7 Büdn. u. Schule.
Damm	6 HalbHüfn., 2 Büdn. u. Schule.
Fahrenholz	Joh. Heinr. Wilh. Hesse's Erben.
Friedrichsgabe	N. N. König, 11 Büdn. u. Holzvogt.
Friedrichshof	August Georg Lübke.

Digitized by Google

Goldenitz	Johann Schleiermacher.
—	1 Erbpächter, 2 HalbHüfn., 2 Büdn.
GrosGrenz	Kirche, 5 ZweidrittelHüf., 3 Büd., ErbSchmiede, ErbKrug, Schule u. LandZoll.
(— 2 Büdner	die Kirche zu Gr.Grenz.)
KleinGrenz	1 Siebenachtel-, 5 Dreiv.-, 3 ZweidrittelHüfn., 2 Büdn. u. Schule.
Griebnitz	2 Siebenachtel-, 1 Dreiv.H., 2 B.
NeuGriebnitz	4 Büdner.
Huckstorf	4 Halb-, 2 Dritt.H., 2 Büd., Schule und Krug.
Kambs	August Georg Lübke.
—	PfarrKirche und Schule.
Kavelstorf	PfarrK., Schule, 11 DreiviertelHüfner u. 6 Büdner (Schmiede).
(— Zarnowsche Hufe,	die Kirche zu Kavelstorf.)
Klingen*dorf*	1 Erbpächter, 8 Halb-, 1 ViertelHüfn., 3 Büdner, ErbMühle und Schule.
Kritzemow	8 DreiviertelHüfner und Schule.
Letschow	1 Dreiviertel-, 4 ZweidrittelHüfn., 12 Büdner und Forsthof.
Matersen	Johann Hesse.
Niendorf	5 Zweidr.-, 1 HalbH., 3 B. u. Schule.
Nienhusen	7 HalbHüfner, 1 Büdner.
Niex	Peter Meyer.
Papendorf	1 Siebenachtel-, 4 Dreiv.-, 2 ZweidrittelHüfn., 2 Büdn. u. Schule.
Polchow	1 Siebenachtel-, 7 Dreiv.Hüfn., 1 Büdn., Holzwärt., Krug u. Schule.
Prisannewitz	7 ZweidrittelHüfner.
Zu Schwaan	Amt, PfarrKirche, Schule, Jagd und Mühle.
KleinSchwass	8 ZweidrittelHüf., 1 Büd. u. Schule.
Selow	1 Siebenacht.-, 13 Dreiv.H., Krug, ErbSchmiede, 11 Büdn. u. Schule.
Stäbelow	Kirche, Schule, 3 Siebenachtel-, 5 Dreiv.H., 9 B. (Holzwärter).
Tatschow, Hof	Friedrich Sommerfeld.
— Dorf	3 ViertelHüfner.
Vorbeck	1 Erbpächter, 10 ZweidrittelHüfn., 6 Büdner und Schule.
Wiendorf	2 Dreiviert.-, 6 Zweidritt.H., 12 B., Kirche und Schule.

Digitized by Google

Wiendorf	Ziegelei.
Wilsen	1 Voll-, 2 Siebenachtel-, 4 Dreiviertel-, 1 ZweidrittelHüfner, 6 Büdner, ErbMühle und Schule.
Zeez	1 Siebenachtel-, 3 Dreiv., 3 ZweidrittelHüfn., 3 Büdn. u. Holzwärt.

34) Amt *Stavenhagen:* (3,575,345 □R.)

gehörte seit 1283 zum *Fürstenthum Wenden*, und zwar (1316-1375) der Goldbergschen Linie, seit 1436 aber dem Hause Meklenburg, bis 1765 verpfändet. 79⅛ Hufen.

Zu Ankershagen	Kirche, Pfarre und Küsterei.
AlteBauhof	die StadtKämmerei zu Stavenhagen.
Neue Bauhof	Henriette Prüssing, geb. Hansen.
Zu Chemnitz	Kirche und Küsterei.
— Eldenburg	WehrZoll.
Gielow	Kirche, 2 Schulen, 2 Erbpachtgehöfte, 15 DrittelHüfn., 57 Büdner, Forsthof, Mühle und Schmiede.
Gülzow	12 Drittel-, 9 AchtelH., 25 B., ErbKrug, 2 Schulen u. ErbSchmiede.
Kleeth	Heinrich Briest.
—	Mühle, Holzwärter, Schmiede, ChausseeGeldEinnehmer.
Kölpin	Carl Müller.
Lehsten, Hof	Georg Iven.
— —	32 Büdner, ErbKrug und Schule.
— Dorf	4 DrittelHüfner (Holzvogt).
Zu GrosLukow	Kirche, Pfarre und Küsterei.
— Malchin	Kirche, Pfarre, Schule u. Frohnerei.
— Marin	Kirche.
Markow	C. F. O. Stavenhagen.
—	ErbMühle und Schule.
Pribbenow	1 Erbpächter, 9 DrittelHüfner, 11 Büd., Holzvogt, Kapelle, Schule, Schmiede und ErbKrug.
Ritzerow	9 Halb-, 10 AchtelH., 10 B., Forsthof, Kirche, Schule, ErbSchmiede und ChausseeGeldEinnehmer.
Rosenow, Antheil	4 H. 3 DreiviertelHüfner, 1 Büdner.
Scharpzow	Carl Müller.
—	Forsthof, Schule, ChausseeGeldEinnehmer, Ziegelei und Kalkbrennerei.

Digitized by Google

Zu Stavenhagen	Amt, Amtsbrink, 3 B., PfarrKirche, Schule, hohe Jagd, 2 Windmühlen und Frohnerei.
Stavenhof	Friedrich Dabel.
Sülten, Hof	Friedrich Hoese.
— Dorf	Kirche, 8 DrittelH., 16 AchtelH., 9 B., Schule, ErbKrug u. Schmiede.
(Tarnow, 1 H.	die Pfarre zu Stavenhagen.)
Tüzen	5 DrittelH., 6 Büdner, Schule, Holzvogt und ErbSchmiede.
Vosshütte	2 Büdner.
Zu Waren	2 PfarrKirchen, Schule, LandZoll und Frohnerei.

35) SalineAmt *Sülze:* (1,452,586 □R.)

zum Theil bis 1816 zum Amte Ribnitz gehörig, resp. seit 1824 und 1831 durch die angekauften ritterschaftlichen Güter Fahrenhaupt etc. und Breesen und Nütschow vermehrt.

Allerstorf	Theodor Bartels.
Breesen	August Friedrich Peters.
— Dorf	2 ViertelHüfner.
Carlsthal, Glashütte	Ludwig Heinrich Betzin.
Eichenthal	1 Büdner.
Fahrenhaupt } *Kneese,* Hof }	Heinrich August Pätow.
— Dorf	4 ViertelHüfner.
Langsdorf, Hof	Johann Schwarz.
— Dorf	Moorwärter, 11 Büdner, Schule, LandZoll, Grenzpass.
Zu Marlow	Kirche, Pfarre, Schule, Jagd, JurisdictionsAecker, Schlossberg und WindMühlen.
Nütschow, Hof	Ernst Bouchholtz.
— Dorf	2 ViertelHüfn., Krug, ErbSchmiede, Schule, Holzwärter und ErbWindMühle.
Schulenberg, Hof	Carl Pätow.
— Dorf	Unterförster, WasserMühle, Schule, Ziegelei und Schmiede.
Zu Sülze	AmtsFreiheit, Kirche, Pfarre, Schule, Jagd und Zoll.
Sülze, Saline	Salzwerk, Soolbad, EWindmühle, Ziegelei und Moorwärter.

Digitized by Google

36) Amt *Teutenwinkel:*

bis 1781 adliche Güter im Amte Ribnitz.

Cheelsdorf	1 Halb-, 6 DrittelH., 3 Erbpächter, ErbKrug, 18 Büdner u. Schule.
Cheelsdorfer Fähre	ErbKrugpächter.
Dierkow, Antheil	1 Erbpächter, 1 DreiviertelHüfner, 6 Büdner und ErbMüller.
Fienstorfer Mühle	Joachim Schlünz.
Goorstorf	Georg Friedrich Engell.
Häschendorf	J. Drewes.
Hinrichsdorf	1 Halb-, 5 DrittelHüfn., Forsthof, 7 Büdner und Schule.
Krummendorf	2 Erbpächter, 3 Zweidrittel-, 2 HalbHüfn., 15 Büdn. u. Schule.
Nienhagen	Wilhelm Heinrich Behm.
Offenhäven	F. Krempien.
Oldendorf	S. Petersdorf.
—	Holzvogt.
Peez	Heinrich Behm.
Petersdorf (134705) *Teutenwinkel*	Johann Carl Friedrich Crull.
—	PfarrKirche und Schule.
Rothbeck	Bernhard Möller.
Steinfeld	Friedrich Georg Schnackenburg.
Thulendorf	CompatronatKirche, 3 Halb-, 3 DrittelHüfn., 13 Büdn. u. Schule.

37) Amt *Wredenhagen:* (4,201,896 □R.)

im *Fürstenthum Wenden,* der Güstrowschen Linie des Hauses Werle gehörig, und seit 1436 Meklenburgisch, 1734-1787 an Preussen verpfändet. 41⅛ Hufen.

Bauhof Wredenhagen Hinrichshof u. Mönchshof	Carl Georg Gottlieb Krüger.
Zu Buchholz	NebenZoll.
— Bütow	Kirche.
— Dambeck	PfarrKirche.
— Dammwolde — Grabow	NebenZölle.
Kambs, Hof	August Krüger.
— Dorf	PfarrKirche, Schule, 4 DrittelHüfner, 4 Büdner u. ErbSchmiede.
Kieve	PfarrKirche, Schule, 10 Halb-, 5 ViertelHüfner, 19 Büdner, Holzwärter, PachtFischerei u. Krug.

Digitized by Google

Minzow	12 DrittelHüfner, 11 Büdner, 4 Erbpächter (1 Ziegler), Holzvogt und Fischerei.
Zu Mönchshof	ErbSchmiede.
— Netzeband	Kirche und Küsterei.
Neuhof	Johann Christian Plagemann.
NeuKrug	1 Erbpächter, ErbKrug, NebenZoll und 7 Büdner.
Zu Priborn	Kirche.
— Röbel	2 PfarrKirchen, Amt, Schule, PachtFischer, ErbMühle, Erb-Fischer und Frohnerei.
Rossow	PfarrKirche, Schule u. 3 Schutzjuden.
Vipperow mit Antheil an der Müritz	PfarrKirche, Schule, 17 DrittelHüfner, 20 Büdner, ErbSchmiede, ErbMühle, Krug, Fähre und PachtFischerei.
(Vipperow, Antheil 3H.	die Pfarren zu Röbel.)
Wredenhagen	Kirche, 6DrittelHüfn., 1 Erbpächter, 32 Büdner, Forsthof, LandZoll, PachtFischer, ErbSchmiede, ZimmerGewerk und Schule.
—	Wasser- und WindMühle.
(— KrugLehn ½ H.	Heinrich Garfendorf.)
Zepkow	4 Erbpächter, Kirche, Schule, 7 HalbHüfner, 23 Büdner.
Zu Zielow	Kirche.

C) *In der Stadt Rostock,*

vormals beiden Herzogthümern Meklenburg gemeinschaftlich, seit 1659 aber privative der Schwerinschen Linie gehörig.

(Doberansche Hof	Universität zu Rostock.)
In Rostock:	Palais, JustizKanzlei, OberAppellationsGericht, Accise, Spinnhof

D) *Fürstenthum Schwerin,*

ein ehemaliges Bisthum, von dem Sächsischen Herzog Heinrich dem Löwen 1170 gestiftet und durch den Westphälischen Frieden 1648 als ein weltliches Fürstenthum, der Schwerinschen Linie des herzoglichen Hauses Meklenburg erblich überlassen. (18,738,053 □R.)

38) Amt *Bützow:* (5,574,317 □R.)

vormals ResidenzSchloss des *Bischofs zu Schwerin* und seit 1648 Meklenburgisch, bis 1749 fürstlicher Witthumssitz; nebst

Digitized by Google

einem CollegiatStift, errichtet 1224 und nach 1553 säculari-
siret. 70¼ Hufen.

AmtsBauhof	Eduard von Bülow.
Boitin	Lieutenant Heinrich v. Meibom.
—	PfarrK., Schule, Krug u. 7 Büdn.
Zu Bützow	CriminalGericht, PfarrKirche, Hospital, Schule, PachtFischerei, 2 KornMühlen, ErbPapierMühle, Jagd und Frohnerei.
Dreibergen	StrafAnstalt.
Glambeck	Jaspar Friedr. Zarnekow's Erben.
Göllin	2 Halb-, 4 DrittelH., 1 Büdner, Schmiede und Schule.
NeuGöllin	7 Büdner.
Horst	Carl Johann Peter Schwarz.
Jürgenshagen	23 DrittelHüfner, 6 Büdner, Kapelle, Schule und Schmiede.
Neuendorf	1 Erbpächter, 9 HalbHüfner, 3 Büdner und Schule.
Zu NeuKirchen	PfarrKirche und Küsterei.
Parkow	11 DrittelHüfn., 8 Büdn., Schule und Schmiede.
Zu Parum	PfarrKirche und Küsterei.
Passin	14 HalbHüfner, 2 Büdner, Kapelle, Schule, Krug und ErbSchmiede.
(Passin, Antheil	das Hospital zu Bützow.)
Penzin	8 Halb-, 5 DrittelHüfner, 4 Büdner, Schule und ErbSchmiede.
Qualitz	PfarrKirche, Schule, 2 Erbpächter, 4 Halb-, 3 DrittelH., 4 B., Forsthof, ErbKrug und ErbSchmiede.
(— Antheil	Förster Baerens.)
Schlemmin	6 DrittelHüfn., Forsthof, Schule, 5 Büdner, ErbSchmiede und See.
(— Antheil	die Kirche zu Moisall.)
NeuSchlemmin	4 Büdner.
Schlockow	Georg Burmeister.
Tarnow	PfarrKirche, 21 HalbHüf., 10 Büd., Forsthof, Schule, Ziegelei, ErbSchmiede und Windmühle.
Warnow, Hof	Ludwig Krüger.
— Dorf	Kirche, Schule, 1 Halb-, 3 Drittel-

Digitized by Google

	Hüfn., 3 Erbpächter, ErbSchmiede, 3 Büdner und Krug.
Wolken	Oberforstmeister von Schack.
Zepelin	20 Halb-, 2 ViertelH., Kapelle, 2 Schulen, ErbSchmiede u. 7 Büdn.
Zernin	PfarrKirche, Schule, 12 HalbHüf., 9 Büdner und Schmiede.

39) Amt *Marnitz:* (2,937,042 □R.)

vormals zur *Grafschaft Danneberg,* seit 1275 aber zur Grafschaft Schwerin gehörig und mit derselben seit 1359 Meklenburgisch, Schwerinschen Antheils, 1731-1788 an Preussen verpfändet, endlich seit 1788 an die Stelle der, dem Herzogthum Schwerin 1775 incorporirten vormaligen StiftsRitterschaft, zum Fürstenthum Schwerin gelegt. 17¾ Hufen.

Bauhof Marnitz	Sanitätsraths Theodor Josephi Erben.
AmtsFischerei	Carl Rusch.
Drehnkow, Antheil	5 Zweidrittel-, 1 DrittelHüfner, 2 Büdner und Schule.
Jarchow Leppin	Robert Burmeister.
Malow	Magnus Regelien.
—	ErbMühle.
Marnitz, Dorf	PfarrKirche, 2 Schulen, 16 DrittelHüfner, 23 Büdner, 2 ErbKrüge, NebenZoll, ErbSchmiede, ErbWasser- und Windmühle, Forsthof und Frohnerei.
(— *Antheil*	4 *Lehn*Hüfner.)
NeuMühle	ErbMüller.
GrosPan*kow*	PfarrKirche, Schule, 7 HalbHüfn., 9 Büdner (1 Schmiede.)
Zu KleinPankow	ErbMühle.
Fürstlich Poltnitz	1 HalbHüfner, 3 Büdner, Krug, ErbMühle, ErbSchmiede und Zoll.
Porepp, Antheil	1 Halb-, 6 ViertelHüfn., 1 Büdn., Kirche, Schule und Krug.
Ruhn	Heinrich Suhrcke.
Siggel*kow*	Kirche, Schule, 1 Erbpachtgehöft, 14 Halb-, 8 AchtelHüfn., 20 Büdn. (1 Schmiede) Holzwärter, Krug, ErbKrug und NebenZoll.
Sukow, Antheil	16 DrittelHüfner, Kirche, Pfarre, Schule, 15 B. (1 Schmiede) Krug und NebenZoll.
Zachow	Heinrich Sieghorst.

Digitized by Google

40) Amt *Rühn:* (2,885,798 □R.)

ein vormaliges CistercienserNonnenKloster im *Bisthum Schwerin* gestiftet 1233, seit 1648 Meklenburgisch und vom Herzog Friedrich 1656 säcularisiret. 44¼ Hufen.

AmtsBauhof m. d. See Maria Pelz.

Baumgarten	PfarrKirche, Schule, 3 Halb-, 11 DrittelHüfner, 1 Erbpächter, 10 Büdner (1 Schmiede) und Krug.
(— Antheil	das Hospital zu Bützow.)
Bernitt ?	PfarrKirche, Schule, 2 Erbpächter, 5 Zweidrittel-, 6 Halb-, 7 Drittel-, 4 ViertelHüfner, 17 Büdn., Krug, ErbMühle und ErbSchmiede.
NeuBernitt	37 Büdnereien und Schule.
Hermannshagen mit Bischofshagen u. Anth. am Gr.Siener See	Johann Friedrich Schnackenburg.
Hermannshäger Mühle	ErbWasser- und Windmühle.
Jabelitz	1 Halb-, 3 DrittelH., 4 B. u. Schule.
Käterhagen	1 EPächter, 2 HalbH., 3 B. u. Schule.
NeuKäterhagen	12 Büdner (1 Schmiede.)
Möltenow, Hof	Johann Friedrich Bartels.
— Dorf	1 Dreiviertel-, 1 Halb-, 2 Drittel-Hüfner, 1 B. (Schmied) u. Schule.
Pustohl	6 ViertelHüfner, 1 Büdner.
Rühn ?	Amt, PfarrKirche, Schule, ErbWasser- und WindMühle, See 1 Erbpächter, ErbSchmiede und Krug, 15 Büdner.
KleinSien	6 HalbHüfner, 5 Büdner, Schule und ErbSchmiede.
Ulrikenhof	Friedrich Schade.
Warnkenhagen	1 Erbpächter, 7 Halb-, 1 DrittelHüfn., 6 Büdner, Schule, Holzwärter und Schmiede.

41) StiftsAmt *Schwerin:* (2,861,037 □R.)

vormalige Güter des Domkapitels im *Bisthum Schwerin*, gestiftet 1171, seit 1648 Meklenburgisch und säcularisiret. 38 Hufen.

Dalberg	1 Erbpächter, 5 HalbHüfn., 31 Büdn., Krug, Schule und Schmiede.
Drisbeth	1 Erbpächter, 1 Halb-, 5 Drittel-Hüfner, 13 Büdner und Schule.
Gallentin	August Schubart, u. NebenSchule.
Hundorf	2 Erbpachtgehöfte und 9 Büdner.

Digitized by Google

Kleinen	5 Erbpächter, 2 Büdner u. Schule.
Lankow	7Erbpächter, 13 B., Schmiede, 2 Ziegeleien, Schule, Krug u. See.
Lübstorf	6 Erbpächter, 5 Büdner, Schule und Ziegelei.
NeuLübstorf	8 Büdner.
Gr.Medewege u. Hilgendorfer Feldmark	Johann Peter Gättens.
Zu GrosMedewege	ChausseeGeldEinnehmer und Fischerei.
Paulsdamm	ChausseeGeldEinnehmer.
Rampe	Friedrich Fischer und Schmiede.
Sachsenberg	IrrenHeilAnstalt.
SchelfFeld	Jagd.
SchelfWerder	Forsthof und Ziegelei.
Zu Schwerin	Palais, Bischofshof, JustizKanzlei, Dom- u. NeustädterKirchen, Fridericianum, Münze, Amt, Werkhaus, MilitairBildungsAnstalt, Sägeplatz und Holzhof mit den Häusern des Inspectors und des Seevogts, Spielthordamm, Ziegel- und PfaffenSee.
— — BischofsMühle	WasserMühle, 2 WindMühlen, Mühlenschreiber, 1 Büdner und Ziegelei.
Seehof	Eduard Weidemann.
Wickendorf	2 HalbHüfner, 3 Erbpächter, 3 Büdner, 2 Ziegeleien.
— Antheil	Johann Peter Gaettens.
Zittow	2 Halb-, 3 DrittelHüfner, 5 Erbpächter, 6 Büdner, ErbKrug, ErbSchmiede und Spritzenhaus.

42) Amt *Tempzin:* (2,541,581 □R.)

vormals eine Prälatur und Brüderschaft vom Orden des heiligen Antonius, im *Herzogthum Meklenburg*, gestiftet 1222 und säcularisiret 1555, seit 1788 aber, gegen die 1775 dem Herzogthum Schwerin incorporirte vormalige StiftsRitterschaft vertauscht und zum Fürstenthum Schwerin gelegt. 37¾ Hufen.

Brüel, Hof	Hermann Stamer, und Armenhaus.
In Brüel, Stadt	PfarrK., Schule, Jagd u. ErbMühle.
Häven mit dem See	F. A. C. Löding.
Hütthof	Forsthof.
LangenJarchow	8 HalbH., 10 Büdn. und Schule.

Digitized by Google

Jülchendorf, Hof	Ludwig Erdmann.
— Dorf	2 DrittelHüfner, 7 B. und Schule.
Sülten	Friedrich von Huth.
—	Kirche und Schule.
Tempzin, Werderhof u. Blankenberg	Johann Rusch.
Zu Tempzin	Kirche, Ziegelei, See u. ErbKrug.
Venzkow	1 Erbpächter, 2 SiebenachtelHüfn., 4 Büdner, Krug und Forsthof.
Hütthof, Antheil } Weitendorf, Antheil }	Friedr. Johann Christoph Westphal.
Zu Weitendorf	ErbSchmiede und LandZoll.
Wendfeld (Feldmark)	Josua Lübbe.
Wipersdorf	Johann Heinrich Diestel.
Zahrensdorf	Pfarre, 9 HalbHüfner, 16 Büdner (1 Windmühle u. 1 Schmiede), Schule und Krug.

43) Amt *Warin:* (1,938,277 □R.)

ein vormaliges StiftsSchloss des *Bisthums Schwerin*, seit 1612 Meklenburgisch. 153 Hufen.

AmtsBauhof	Geheimer Amtsrath Koch.
Büschow	3 Erbpächter, 6 ViertelHüfner, 4 Büdner und Schule.
KleinLabenz	Gustav Burgwedel.
Mankmoos	6 HalbH., 5 Büdner, Forsthof, ErbSchmiede und Schule.
Nisbill	Carl Heuckendorf.
Pennewitz	7 DrittelHüfn., 7 B. und Schule.
(— ErbSchmiede	die Pfarre zu Warin.)
Zu Warin	Amt, Amtsfreiheit, PfarrKirche, Schule, Jagd, PachtFischerei, Königsbede, ErbKorn-, Graupen- und OelMühle.
WeisseKrug	Forsthof, TheerOfen, ErbSchmiede und See.
Wendorf	6 DrittelHüfn., 1 B. und Schule.

Einzelne StiftsDomainen,

in verschiedenen Aemtern successive erworben.

Bandenitz, A. Hagenow	1 Erbpächter, 8 DrittelHüfner, 4 Büdner und Krug.
Biestorf, } A. Goldberg	Unterförster.
Lenz, } A. Goldberg	Baumwärter.
Officialei zu Rostock,	Protonotär J. C. T. Stever.

Digitized by Google

Pepelow, Zarfzow, } A. Bukow	5 HalbH., 4 Büdner und Schule. Siehe Panzow, A. Bukow.
—	Schule.

E) *Herrschaft Wismar:* (5,612,881 □R.)

vormals ein Theil des Herzogthums MeklenburgSchwerin, durch den Westphälischen Frieden 1648 aber der Krone Schweden und von dieser 1803 wieder an Meklenburg abgetreten.

44) Amt *NeuKloster:* (4,455,771 □R.)

ein vormaliges NonnenKloster, BenedictinerOrdens, *Sonnenkamp* genannt, im Jahre 1219 gestiftet und 1555 säcularisiret. $49\frac{1}{12}$ H.

Bäbelin	5 DrittelHüfner, Kirche, Schule, 5 Büdner und Schmiede.
Babst	1 Erbpächter, 6 HalbH., 4 Büdner.
Glasin	8 Drittel-, 1 AchtelH., 10 Büdner (1 Schmiede) Krug u. Schule.
(— 1 Büdner	die Kirche zu GrosTessin.)
Lübberstorf	7 Halb-, 1 ViertelH., 5 B. u. Schule.
Lüdersdorf	6 Halb-, 2 ViertelH., 2 B. u. Schule.
(— 1 Büdner	die Kirche zu NeuKloster.)
Nakenstorf	4 AchtelHüfner.
Neuhof	J. Keding.
NeuKloster, Amt ? ?	N. N. Wiegbers.
— Dorf	PfarrK., Forsthof, 2Schulen, 2Erb-Schmieden, Fischer, EKrug, Korn- u. OelMühle, EWindMühle, 61 B.
(— 1 Büdner	die Pfarre zu NeuKloster.)
NeuMühle	EMüller Joach. Meyer u. Holzwärter.
Nevern	6 Halb-, 3 AchtelHüfner, 2 Büdner und Schule.
Perniek	7 HalbH., 8 Büdner und Schule.
Pinnowhof	Carl Tretow.
Reinstorf	4 Halb-, 2 ViertelH., 1 Erbpächter, 4 B., Ziegelei, Schule, Krug und ChausseeHaus.
Rügkamp	David Steinhagen.
Strameuss, mit Antheil am GrosSienerSee	G. Burmeister's Erb. u. PFischerei.
Teplitz	Carl Ernst Kindler.
Gros (Sien) Tessin	PfarrKirche, Schule, 3 DrittelH., 4 Büdner, Schmiede und Krug.
Tollow	4 HalbHüfner, 7 Büdner, Erb-Schmiede und NebenSchule.
KleinWarin	Carl Pauly.

Digitized by Google

Züsow	5 ZweidrittelH., 1 AchtelH., Forsthof, Ziegelei, Schule, 8 Büdner, Schmiede und WindMühle.

45) Amt *WismarPoel:* (1,187,526 □R.)

auf der Insel dieses Namens in der OstSee, zum *Herzogthum Meklenburg*, Schwerinschen Antheils, gehörig, seit Johannis 1833 mit den fünf bisher zum Amte Redentin gehört habenden vormaligen Lübeckschen HospitalDörfern Brandenhusen, Neuhof, Seedorf, Wangern und Weitendorf vermehrt. 27¼ Hufen.

AmtsBauhof(Kaltenhof) und Oertzenhof	Adam Ernst Jenssen's Erben.
Brandenhusen	1 Voll-, 1 DreiviertelHüfner.
Einhusen	1 Erbpächter und 1 Büdner.
Fährdorf	3 Erbpächter, 2 AchtelH., 5 Büdner (1 Brückenwärter).
Golwitz	3 Erbpächttr, 1 Büdner.
Kirchdorf	PfarrK., 3 Schulen, 3 Schmieden, 4 Krüge, 30 B. und 3 Häusler.
Malchow	5 Erbpächter, 1 Büdner.
Neuhof	die Hauswirthe zu Seedorf.
Niendorf	4 Erbpächter, 4 B. u. WindMühle.
Seedorf	2 DreiviertelHüfner, 2 Büdner.
Timmendorf	5 Erbpächter, 3 Lootsen und 7 B.
Vorwangern	2 Büdner und Schmiede.
Vorwerk	3 Erbpächter, 1 AchtelH., 1 Büdner.
Wangern	2 Voll-, 2 Dreiv.H., 5 B. u. Schule.
Weitendorf	1 VollHüfner, 14 Büdner.
Zu Wismar (68094 []R.)	Fürstenhof, LicentKammerGebäude, PachtFischerei, Fortification, Wallfisch.

E) *Herrschaftliche Monopolien,*

deren privative Verpachtung oder Verleihung sich nicht bloss auf die Domainen, sondern (LandesVergleich §. 344) über das ganze Land erstrecket.

a) *Amts- und StadtMusikanten,*

werden von der grosherzoglichen Regierung privilegiret.
S. im I. Theil XI. Abschnitt, Nr. IV.

b) *Privilegirte Schornsteinfeger:* für den

Bezirk		Bezirk	
Boizenburg	Aug. Jahn.	Güstrow, Burg- und Domfreiheit und Amt	G. Linz.
Bukow	Wittwe Fink.		
Bützow	L. Otto.		
Crivitz	Anton Blasel.	Hagenow	Krüger.
Gnoien	Hoffmann.	Lage	E. Dalchow.
Grabow	Stolz.	Lübz	Behrendt.
Güstrow, Stadt	F.S.Ditberen.	Malchin	Kunzmann.

Digitized by Google

Malchow	A. D. Behrendt.	Schwerin (Neustadt u. Amt	Pagels.
Neustadt	Sabban.	Stavenhagen	Heinroth.
Penzlin	Lüthcke.	Sülze	Grünert.
Plau	Drändorff.	Teterow	Koop.
Rehna	Demmler.	Waren	Brick.
Röbel	Brasch.	Wittenburg	Krüger.
Schwerin (Alt- und Vorstadt, Franzen.			

c) *Privilegirte Viehverschneider:*

Piehl	zu NeuKrenzlin.	Wiepcke	zu Barkow.
Prosch	— Ziggelmark.	Hartmann	— Werder.
Hesse	— Garlitz.	Schlünz } Lübstorf }	— NeuKäterhagen.
Prestin	— Güstrow.		
C. Krey	— Güstrow.	W. Both	— Crivitz.
Knochen	— Güstrow.	C. Grabow	— Bandelstorf.
Gustaevel	— Dalberg.	C. Kirschenstein	— Perniek.
Zander	— Stubbendorf.	Siesage	— Gadebusch.
Krüger	— Questin.	Fr. Steffen	— Lübtheen.
Schünemann	— Kalckhorst.	H. Ave	— Röcknitz.
Nülcke	— Grabow.	Peters	— Schwerin.
H. Piehl	— Greven.	C. Haacker	— Bibow.
Schultz	— NeuTeschow.	Behrens	— Tripkow.

G) *Nahrungsstand in den DomanialFlecken.*

1) *Dargun* und *Röcknitz*, im Amte Dargun, S. 37.

1 Apotheker, 1 Barbier, 4 Bäcker, 3 Böttcher, 1 Branntweinbrenner und Brauer, 1 Buchbinder, 2 Bürstenbinder, 2 Drechsler, 2 Färber, 10 Gastwirthe, 2 Glaser, 1 Goldschmid, 1 Hutmacher, 17 JudenFamilien, 9 Krämer, 1 Maler, 1 Maurer, 1 Mühlenbauer, 1 Müller, 2 Nagelschmide, 2 Stell- und Rademacher, 2 Riemer u. Sattler, 2 Scheerenschleifer, 4 Schlächter, 9 Grob- und Kleinschmide, 18 *Schneider*, 29 *Schuster*, 1 Seiler, 1 Stuhlmacher, 9 *Tischler*, 1 Töpfer, 2 Uhrmacher, 22 *Weber*, 1 Zimmermeister; hält 2 *Jahrmärkte*.

2) *Doberan*, im Amte Doberan, S. 8.

1 Apotheker, 2 Barbiere, 5 Bäcker, 1 Beutler, 7 Böttcher, 1 Branntweinbrenner u. Brauer, 1 Buchbinder, 1 Chirurgus, 1 Conditor, 3 Drechsler, 1 Färber, 22 Fuhrleute, 8 Gastwirthe u. Herbergierer, 1 Gelbgiesser, 2 Glaser, 1 Glasschleifer, 1 Goldschmid, 3 Hebammen, 2 Instrumentenmacher, 4 JudenFamilien, 2 Klempner, 1 Korbmacher, 11 Kaufleute u. Krämer, 1 Kupferschmid, 1 Lichtzieher, 3 Maler, 1 Maschinenbauer, 2 Maurer, 1 Mechanicus, 2 Müller,

Digitized by Google

1 Musikant, 1 Mützenmacher, 2 Nagelschmide, 4 Stell- u. Rademacher, 2 Restaurateurs, 9 Riemer u. Sattler, 1 Scheerenschleifer, 6 Schlächter, 4 GrobSchmide, 8 Schlösser, 3 *Schneider*, 42 *Schuster*, 1 Seifensieder, 1 Seiler, 3 Stuhlmacher, 1 Tapezier, 1 Thierarzt, 25 *Tischler*, 4 Töpfer, 3 *Todten Beliehungen*, 1 Uhrmacher, 23 *Weber*, 2 Weissgerber, 5 Zimmermeister; hält 1 *Jahrmarkt*.

3) *Ludwigslust*,

vom Herzog Christian Ludwig dem II. zu *Kleinow*, (s. S. 15 Amts Grabow, angelegt, seit 1756 Herzogliche Residenz, mit einem vom Herzog Friedrich 1772-1779 erbaueten Schlosse und 1792 zum Flecken mit besonderer Gerichtsbarkeit erkläret; hat 2 Kirchen, eine lateinische Schule und ein 1787 gestiftetes SchulmeisterSeminarium für die Domainen.

1 Apotheker, 10 Bäcker, 2 Barbiere, 1 Beutler, 4 Böttcher, 2 Brauer, 1 Branntweinbrenner, 4 Buchbinder, 1 Büchsenschäfter, 1 Bürstenbinder, 1 Chemiker, 1 CigarrenFabrikant, 1 Conditor, 6 Drechsler, 2 Färber, 13 Fuhrleute, 1 Galanteriearbeiter, 9 Gastwirthe, 1 Gelbgieser, 3 Glaser, 2 GoldJuweliere, 1 Hutmacher, 1 Instrumentenmacher, 21 JudenFamilien, 33 Kaufleute u. Krämer, 1 Kesselhändler, 4 Klempner, 1 Korbmacher, 2 Lederhändler, 5 Maler, 2 Maurer, 1 Modelleur, 1 Müller, 1 Nadler, 1 Parasolmacher, 1 Perükenmacher, 1 Posamentier, 3 Sattler, 1 Scheerenschleifer, 18 Schlächter, 9 Grob- u. KleinSchmide, 1 Schornsteinfeger, 34 *Schneider*, 24 *Schuster*, 1 Seifensieder, 1 Seiler, 2 Stell- u. Rademacher, 1 Strohhutfabrikant, 2 Stuhlmacher, 1 Tapezier, 17 Tischler, 2 Tabacksspinner, 5 Töpfer, 1 Uhrenhändler, 6 Uhrmacher, 1 Wattenfabrik und WollspinnWeberei, 9 Weber, 2 Zimmermeister, 1 Zinngiesser; hält 5 *Kram- und Viehmärkte*.

4) *Lübtheen*, im Amte Lübtheen, S. 20.

1 Apotheker, 3 Bäcker, 1 Barbier, 6 Böttcher, 2 Branntweinbrenner u. Brauer, 1 Büchsenmacher, 5 Drechsler, 1 Färber, 1 Gärtner, 2 Gastwirthe, 2 Glaser, 3 JudenFamilien, 1 Klempner, 6 Krämer, 5 Krüger, 2 Maler, 2 Maurer, 1 Sattler, 4 Stell- u. Rademacher, 2 Schlächter, 4 Grob- u. KleinSchmide, 13 *Schneider*, 16 *Schuster*, 1 Seiler, 10 *Tischler*, 1 Töpfer, 1 Uhrmacher, 13 *Weber*, 1 Zimmermeister; hält 4 *Jahrmärkte*.

5) *Zarrentin*, im Amte Zarrentin, S. 34.

1 Apotheker, 1 Barbier, 3 Bäcker, 1 Bleicher, 1 Brenner und Brauer, 4 Böttcher, 1 Chirurgus, 3 Drechsler, 1 Färber, 1 Fischer, 4 Gastwirthe u. Krüger, 2 Glaser, 1 Klempner, 6

Digitized by Google

Krämer, 1 Leimsieder, 1 Lohgerber, 1 Maler, 2 Maurer, 1 Musikant, 1 Pfeifenkopfmacher, 4 Rademacher, 1 Riemer, 1 Sattler, 2 Schlächter, 4 Grob- u. Klein-Schmide, 15 *Schneider*, 21 *Schuster*, 1 Seifensieder, 1 Seiler, 1 Strohhutfabrikant, 1 Tabacksspinner, 9 Tischler, 3 Töpfer, 1 Uhrmacher, 19 *Weber*, 3 Zimmermeister; hält 2 *Jahrmärkte*.

H) *Uebersicht* der *hauptsächlichsten Bestandtheile der Domainen.*	Herzogthum Schwerin.	Herzogthum Güstrow.	Fürstenthum Schwerin.	Herrschaft Wismar.	Summa.
PfarrKirchen	102	73	20	3	198
FilialKirchen	46	29	5	1	81
Kapellen	7	16	3	—	26
Stadt- und LandSchulen	419	193	50	16	678
Marktflecken	4	1	—	—	5
Pachthöfe	142	104	25	9	280
Erbpachtstellen	440	184	64	26	714
Hauswirthsstellen	3033	1238	366	87	4724
Büdnerstellen	3740	2029	417	202	6388
Forst- und HolzwärterGehöfte	109	64	15	3	191
Erbmühlen	51	40	14	2	107
Pachtmühlen	34	24	7	4	69
Papiermühlen	1	1	1	—	3
Erbschmieden	66	42	23	4	135
Pachtschmieden	104	41	8	7	160
Erbkrüge	42	22	6	2	72
Pachtkrüge	139	40	15	6	200
Kalkbrennereien	3	3	—	—	6
Ziegeleien	17	14	9	2	42
TheerOefen	—	3	1	—	4
Glashütten	—	1	—	—	1
Steinschleiferei	1	—	—	—	1
Fischereien	41	21	13	3	78
Frohnereien	14	10	2	—	26
Salzwerk	—	1	—	—	1
Gypswerk	1	—	—	—	1
See-, Stahl- und SchwefelBad	1	—	—	—	1
SoolBad	—	1	—	—	1
IrrenHeilAnstalt	—	—	1	—	1
LandGestüt	1	—	—	—	1
Wasser-, Land- u. BrückenZölle	65	28	5	—	98

Digitized by Google

I) *DomanialHufenstand.*

Aemter.	[]Ruthenzahl.	Domanial-Hufenzahl.	Dazu an Incamer. Hufen.	Scheffel.	
Bukow	3,376609	79 5/8	13 1/2	21,15	Herzogthum Schwerin.
Crivitz	8,629999	75 1/2	10 1/2	55,28	
Doberan	9,722309	194 1/2	—	— —	
Dömitz	5,228591	45 1/2	1 3/4	3 —	
Eldena	5,282726	31 5/8	—	— —	
Gadebusch	4,041424	66 5/8	5 3/4	29,10	
Grabow	12,657218	74 1/2	3/4	12,13	
Grevismühlen	5,821498	129 5/8	18 1/2	50, 5	
Hagenow	13,957785	90	3	55, 2	
Lübtheen	2,627918	17 3/4	1	54,13	
Lübz	10,978960	113 3/8	—	— —	
Meklenburg	2,674004	45 1/2	—	— —	
Neustadt	16,613392	117 1/2	—	— —	
Plüschow	—	—	19 3/4	7,26	
Redentin	2,685636	43 1/4	—	6,20	
Rehna	3,231547	96 1/8	—	— —	
Schwerin	17,708332	160 7/8	1	— —	
Sternberg	3,191751	35	10 1/4	23,17	
Toddin	1,570794	29 1/4	—	— —	
Walsmühlen	1,419752	22 7/8	—	— —	
Wittenburg	3,970019	37	2 1/4	52,17	
Zarrentin	3,284539	28 1/4	—	— —	
Bakendorf	1,241319	17	—	— —	Herzogthum Güstrow.
Boizenburg	6,714906	60 3/4	6	34, 1	
Dargun	6,380716	107	4 3/4	67,10	
Gnoien	1,118734	17 1/4	—	— —	
Goldberg	2,483487	37	18	45, 8	
Güstrow	13,535940	194 1/2	6	33,17	
NeuKalden	1,659689	27 3/8	—	— —	
Plau	3,914930	50 1/2	2	64,10	
Ribnitz	7,996659	77 5/8	12 1/4	— 23	
Rossewitz	(2,359326)	—	28	56, 7	
Schwaan	6,707967	137 3/4	6 1/2	36,22	
Stavenhagen	3,575345	79 7/8	2	35,16	
Sülze	(1,452586)	—	22 3/4	41,21	
Teutenwinkel	134705	—	29 1/2	25,—	
Wredenhagen	4,201896	41 5/8	2 1/4	3, 8	
Bützow	5,574317	70 1/2	3/4	22,29	Fürstenthum Schwerin.
Marnitz	2,937042	17 3/4	7 1/2	56,—	
Rühn	2,885798	44 1/4	—	— —	
Schwerin	2,861038	38	—	— —	
Tempzin	2,541581	37 7/8	1	33,13	
Warin	1,938277	15 1/8	—	— —	
	217,079149	2606 1/4	241 1/4	27,31	
NeuKloster	4,455771	49 7/12	—	— —	Herrsch. Wismar.
Wismar-Poel	1,187526	28 1/5	—	— —	
geistl. Grundstücke	2,426711	—	—	— —	
	225,149157	2684 1/30	241 1/4	27,31	

Digitized by Google

II. Ritterschaft,

und übrige Landbegüterte.

Die Güter der Meklenburgischen Ritterschaft sind noch jetzt in beiden Herzogthümern unter eben die Aemter vertheilt, denen sie, bei der Landestheilung zwischen der *Schwerinschen* und *Güstrowschen* Linie, in dem brüderlichen Erbvertrage zu Güstrow vom 3 März 1621 §. 18. beigelegt wurden. Weil nämlich die Güstrowschen Aemter ungleich mehr ritterschaftliche Güter umfassten, als die Schwerinschen, so mussten, nach dem angenommenen Princip der völligen Gleichheit, mehrere Güter z. B. aus dem Amte Schwaan nach Bukow, aus den Aemtern Goldberg und Plau nach Lübz, und aus dem Amte Stavenhagen die in der Nähe von Waren, wo kein fürstliches Amt seinen Sitz hatte, an das entfernte Amt Neustadt, dem es sonst an Ritterschaft gänzlich fehlte, abgegeben werden, wenn gleich ihre geographische Lage sie nicht dafür bestimmte.

Mit eben so wenig Rücksicht auf geographische Bestimmung ward späterhin das Amt Ivenack aus dem Herzogthum Güstrow, gegen Bakendorf (S. 34), an das Herzogthum Schwerin vertauscht; und die im Amte Bützow belegene vormalige Ritterschaft des Fürstenthums Schwerin ward, vermittelst ihrer Incorporation (1771, 1775, 1782), den Aemtern Bukow, Crivitz, Meklenburg, Sternberg, Schwerin und Schwaan zugetheilt, weil aus diesen eben so viele incamerirte Hufen dem Fürstenthume Schwerin (S. 52 und 54) zurückgegeben wurden.

Obgleich die ritterschaftlichen Eingesessenen jedes Amts unter sich im Amtsverbande stehen, so ist doch im technischen Sinne der Ausdruck *ritterschaftliches Amt* unrichtig. Die Domainen und die ritterschaftlichen Güter desselbigen Amts bilden nicht *zwei* verschiedene *Aemter:* sondern es giebt nur Ein Amt desselbigen Namens, so wie nur Ein Herzogthum Schwerin, nur Ein Herzogthum Güstrow; wenn gleich die einzelnen Güter in dem einen Amte dem Landesherrn allein, in andern theils diesem, theils PrivatBesitzern eigenthümlich angehören.

Erklärungen der nachstehenden Bezeichnungen.

a) Auf Seiten der Güter:

1) Der grössere Theil der ritterschaftlichen Güter in Meklenburg besteht aus landesherrlichen MannLehnen, deren Namen hier mit gewöhnlicher, wogegen die wenigen (4) Frauenzimmer-(Kunkel-) Lehne mit UncialSchrift, so wie

2) die *Allodien* zum Unterschiede *cursiv* gedruckt sind. Auf jeder Seite steht die Zahl der ersten zur linken, und die der letzten zur rechten der Ueberschrift, und eben so auch neben dem Namen jedes Kreises.

Digitized by Google

3) Diejenigen, womit sich eine Zeile anfängt, sind in gesetzlichem Verstande (des LandesVergleichs §. 441.) HauptGüter; und ihre Pertinenzien stehen, in soferne sie in demselbigen Amte liegen, unmittelbar dabei.

4) Liegen diese, oder ein Theil des HauptGuts, in einem andern Amte, welches beides am Ende der Zeile mit einem Trennungszeichen (-) angedeutet ist; so findet man sie daselbst unter den HauptGütern, doch mit dem Unterschiede in einer zu Anfang etwas eingerückten Zeile, mit Hinweisung auf das Amt, worin das HauptGut mit dessen Besitzer anzutreffen ist.

5) Die Reihefolge der Güter eines jeden Amts ist in der Regel die alphabetische. Nur wenn mehrere HauptGüter in demselben Amte Einem Besitzer gehören, hat man sie, der besseren Uebersicht halber, sogleich darauf folgen lassen.

6) Vormalige Namen von HauptGütern, die nur noch in den LehnActen, nicht aber in der Natur vorhanden, sondern mit andern consolidirt sind, und deshalb auch im Cataster keinen eigenen SteuerAnschlag haben, wenn gleich ihre Besitzer noch davon zu Landtagen berufen werden, sind zum Andenken in (Klammern) eingeschlossen.

7) Deutsche Buchstaben bezeichnen das Vorhandensein von Familien *FideiCommissen*, *Senioraten*, *Majoraten*, *Minoraten* und *Stiftungen*, welche landesherrlich mit dem Effect bedingter oder unbedingter Unveräusserlichkeit, auch gänzlicher oder theilweiser Unverschuldbarkeit bestätigt sind. Sie finden sich in 47 Lehngütern mit gewöhnlicher, in 18 AllodialGütern mit Schwabacher Schrift.

8) Die gesperrte Schrift bedeutet ein dem ritterschaftlichen CreditVereine beigetretenes Gut.

9) Mit römischen Ziffern sind die mit Hauswirthen besetzten BauerGehöfte einzelner Güter, so weit deren Niederlegung bisher nicht bekannt geworden, und die Erbpachtgehöfte bezeichnet.

10) Die arabischen Ziffern bei den Namen der Güter bedeuten die ganzen und 16theile Scheffel Einsaat, zu welchen die Grundfläche, bei der allgemeinen Vermessung und Bonitirung, (1762 - 1778) angeschlagen wurden. Hiervon wurden gesetzlich (LVergleich §. 8.) 300 für eine Hufe gerechnet, bis durch den ConvocationsTagsAbschied zu Rostock vom 4 October 1808 die Immunität der zweiten Hälfte jedes Guts aufgehoben wurde. Dadurch ward die Grösse jeder catastrirten Hufe auf 600 Scheffel verdoppelt, mit Ausnahme der 18½ nicht vermessenen steuerbaren Pfarrhufen, welche jene Immunität schon vorhin nicht hatten, und daher bis zum Jahre 1842 nur zu 300 Scheffel angenommen wurden, von welcher Zeit an auch diese nur als halbe Hufen behandelt werden.

11) Folgende Abkürzungen bezeichnen:

GH.	eine Glashütte,
KB.	eine KalkBrennerei,
TO.	einen TheerOfen,
Z.	eine Ziegelei,
DZ.	ein DammZoll,
☿	eine Abdeckerei,
?	eine JahrmarktsGerechtigkeit,
]	eine Schmiede,

Digitized by Google

o einen See,
* eine Mühle,
*) eine CommunionMühle,
† eine Kirche,
♁ eine Kirche mit Orgel,
‡ eine Kapelle,
†) ein Compatronat,
(† ein Compräsentationsrecht,
| eine Schule.

12) Bei den Gütern ist die nächste der PostStationen, welche unter der Ueberschrift jedes Amts namentlich ausgedrückt stehen, am Ende der Zeile mit ihren AnfangsBuchstaben nachgewiesen.

13) Das Zeichen
„ am Anfange einer Zeile, bedeutet ein landesherrliches VorkaufsRecht, (bei 38 Gütern)
„ am Schlusse einer Zeile, die reservirte hohe Jagd (89)
: am Ende, eine Verpflichtung zur Erneuerung der Lehnbriefe oder der AllodialitätsErklärung in allen Veränderungsfällen, (51)
; am Schlusse, die Verpflichtung zur AllodialitätsErneuerung in Veränderungsfällen, (3)
¡ am Schlusse, eine jährliche Abgabe zur AllodialitätsRecognition an die Kammer, (54)
! für sogenannte KönigsBede an das competirende Amt, (97)

b) Auf Seiten der Besitzer:

1) Alle Lehnmänner und AllodialEigenthümer, ohne Unterschied, sind mit gewöhnlicher Schrift gedruckt.

2) Diejenigen Lehnträger *(Provasalli)* aber, deren nutzbares Eigenthum während des geniesbräuchlichen Besitzes eines Pfandträgers oder eines Frauenzimmers, ausser Uebung sich befindet, sind einstweilen in (Klammern) eingeschlossen.

3) Die Zahlen bei den Namen der Eigenthümer geben die []Ruthen des, bei dem Gute vorhandenen oder erbpachtweise erworbenen geistlichen Flächeninhalts, der nicht nur steuerfrei ist, sondern regulariter auch noch einen verhältnissmässigen Theil der übrigen Grundfläche (125:175) von der Steuerpflichtigkeit befreiet, zu erkennen.

Digitized by Google

A) *Ritterschaft des Herzogthums Schwerin,* oder *Meklenburgischer Kreis.* (147,264,303 []R.)

336 Lehngüter und 131 Allodialgüter.

1) Amt *Bukow:* (15,082,801 □R.) 76

PostStationen: Bukow, Bützow, Kröpelin. Rostock, Wismar.

Altenhagen !] * II. 2454,2. K.	Ferdinand Stolterfoht.
GroßBelitz |] VI. 1924,11. Bz.	KammerDirector Wilhelm, Baron von Meerheimb.
KleinBelitz] 2315,5 : „ Bz. NeuKirchen * | o III. ? 1151. „ Bz.	Regierungsrath Carl Friedr., Baron von Langen. (7885)
Berendshagen† |]* u. Dolglas ! IV. 2358,10. Bz.	Friedrich Christian Conrad, Baron von Stenglin.
Blengow 2461,1. B. Garvsmühlen 571,8.	Doctor Carl Anton Wilhelm Beste.
KleinBölkow 2159,2. R. Gorow *] und Clausdorf V. | 3577,2. R.	ViceLandmarschall u. Landrath Friedrich Franz von Bülow.
Buschmühlen] u. Drüschow 1895,15. B.	Georg Gottlieb Michels.
Büttelkow * mit Antheil in Meschendorf I. 1005,15. K.	Heinrich Wohlert.
Clausdorf 1425,9. B. „*AltKarin*] | ! ¡ 2361,7. B. Gerdshagen, Anth. 35,12.	Christian Johann Friedrich Reichhoff. (2765)
„*Damekow* mit ♂) in *Dreveskirchen* 1143. W.	Hermann Friedrich Philipp Schmidt.
„*Danneborth* ! ¡ 1456,2. B.	verwittwete Schubart.
Detershagen mit Antheil in Westenbrügge |] * und Hanshagen ! 2459,3. K. *Parchow* IV. | 2135,1. K.	Jacob Friedrich Ludwig Warncke.
Dreveskirchen] 1258,10. W. Friedrichsdorf 1916,2. B.	Carl Koch.
Duggenkoppel 70,3. K.	Joh. Joach. Friedr. Hauck.
Gamehl 1527,9. : W. Kartlow] III. 796,7. : W. *Kartlow* 347,11. Tatow und Neuendorf] | 2341,7. : W.	Kammerherr Franz von Stralendorf.

Digitized by Google

Garvenstorf] mit Antheil in Teschow II. 1488,2. B.	Christian Joh. Friedr. Reichhof und Christian Mart. Theodor Reichhoff.
Gerdshagen | * Z.] 2148, 3. K.	Caspar Friedr. Mühlenbruch.
Gersdorf] Harmshagen und Horst III. 2139,7. : K.	Friedrich Wilhelm Pauly.
KleinGischow 1150,6. ¦ Bz.	Geheimer Amtsrath Ludwig Georg Friedrich Koch.
Gnemern] * | und KleinGnemern II. 2801,15. Bz.	Oberstlieutenant Jaspar Friedrich, Baron von Meerheimb.
Goldberg ! und Langenstück] 977,13. B.	Adolph Friedrich Nicolaus Bornemann.
Goldebee † |] III. 1600,11. W.	Johann Christian Jacob Köster.
AltHagebök 772,4. / NeuHagebök 1165. } W.	Gustav Friedrich Theodor Schade.
Horst 175. Z. K.	Christian Suwe.
Ilow 1100,12. / Vogelsang 883,12. } B.	Hauptmann Carl Heinrich von Bülow.
Jörnstorf, Antheil 1600,11. / KirchMulsow 1386,10. / WendischMulsow, NeuPoorstorf, Höltingsdorf u. Anth. in Neuburg 2537,3. / Panzow 2295,2. B. / in AltenGaarz / in Meschendorf / in *Wodorf* 9,9. } 352,12.	Grosherzogliche Kammer.
Kägsdorf IV. 2444,15. K.	Friedr. Wilh. Gottl. Lübcke.
Körchow 1518,8. B.	SteuerDirectorin Matthies-Klinger, geb. Buchholz.
Kritzow | 1016,8. W.	Friedrich Andreas Joachim Bobsien.
Lehnenhof 1275,10. B.	Christoph Theodor Kulow.
Lehnenhof, Anth. 16,2.	Die Stadt *NeuBukow*.
Lischow !] ¦ 2149,10. / *Eichholz* ¦ 183,8. } B.	HofJägermeister Julius von Uslar.
HohenLukow ! ♂ |] * IV. 5137,10. R.	Domänenrath Georg Philipp von Brocken.
Madsow | 1668,10. R.	Herm. Georg Friedr. Fischer.

Digitized by Google

Mechelsdorf * ¡ 1854,3. K.) *NeuGaarz* IV. ¡ 1002,11. K.) Ludwig Heinrich Bencard. *HohenNiendorf* ¡ 1289,14. K.)	
Miekenhagen | ! II. 1767,13. K.	Ernst Rathlev.
GrosNienhagen | 1469,10. B.	Joh. Matth. Friedr. Schröder.
KleinNienhagen 999,12. K.	Johann August Schomann.
Poischendorf] * 965,12. B.	Heinrich Prösch.
AltPoorstorf] 944,4. B.	Ad. Joh. Christ. Cowalsky.
Preensberg *! mit Antheil in *Kartlow* I. 1354,15. W.	Das Gotteshaus zum heiligen *Geist* in Wismar.
Pustohl] 1249. B.	Gottlieb Ludwig Jörges.
Radegast ! mit Steinhagen ! * |] IV. 2507,6. B.	Drost's Adolf Cord von Restorf Erben.
Rakow *| und Tesmannsdorf ! III. 3956. B.	Heinrich Friedrich, Titus Ferdinand Carl, Gebrüder von Restorf und des Drost's A. C. v. Restorf Erben.
Rederank ! *] | 1921. : K.	Carl Erichson.
Roggow] Russow ♂ | V. Vorwerk * und Antheil in Wakendorf Z. 4336,7. B.	Wilhelm von Oertzen.
Rohlstorf * ! Hornstorf !] | und Ralsow ! III. 5619,2. ; B.	Friedrich Otto von Both's Erben (1214)
Rosenhagen Z. 1193,4. B.	Heinr. Friedr. von Restorf.
GrosSiemen 1681,12. K.	Martin Friedrich Maue.
KleinSiemen Z. II. | 1090,4. B.	Johann Gildemeister.
Sophienholz, Korn- und Oel-Mühle * 61,5. Bz.	Jaspar Friedrich Dethloff Schröder.
Spriehusen und Steinbrink 1484,2 B.	Johann Christian Wilhelm Nölting.
Steinhagen 1560,2. B.	AmtsverwalterBogislavWilhelm Theodor von Liebeherr. (280)
Steinhausen * und Pölitz II. 2649,9. W.	Kammerherr Friedrich Leopold von Vieregge.
KleinStrömkendorf ! III. 1726,8. B.	Ernst Staunau.
Tüzen o 754,10. B.	Hermann Frehse.
Wakendorf 1099,1. B.	Johann Christian Winkler.

Digitized by Google

Westenbrügge *] † | und *Uhlenbrook* 2621,7. B.	Rittmeister Ludwig von Müller. (1824)
„*Bolland*] 831,7. ¡ B.	
Wichmannsdorf] 1624. K.	Ferdinand von Schack.
Wustrow o *KleinWustrow* IV. mit ☧ | in *AltGaarz* 4141,11. B.	Theodor Ernst Stever.

2) Amt *Crivitz:* (12,690,446 □R.) 35

PSt.: Bützow, Brüel, Crivitz, Goldberg, Parchim, Schwerin, Sternberg.

Augustenhof 595,14. S.	Christian Elias Wallis. (2050)
Basthorst, Rehhagen und Samelow o II. 1461,15. C.	Ernst Albrecht von Schack.
„Bibow IV. o † mit †) in Tempzin |] * und Hasenwinkel 1991,9. B.	Gottlieb von Häseler.
in *LangenBrütz* 1049,6.	Siehe Amt *Schwerin.*
Bülow † mit († in Wessin |] * Dannhusen o II. Müggenburg II. und Badegow | 4511. C.	Major Heinrich Franz von Barner. (4010)
„*Darze* | III. 1010. P.	*Kloster Dobbertin.*
in Daschow 709,3.	Siehe Amt *Lübz.*
Frauenmark] | und *Schönberg* 2099,10.	Hauptmann Friedrich von der Sode.
Friedrichsruh und Goldenbow 5211,12. Kölpin, Antheil. Petersberg 1200.	Grosherzogliche Kammer. (45907)
Friedrichswalde 393,13. : St. Penzin ! † | o 1632,5 : St.	KammerDirector Friedrich Ludwig von Flotow.
Gneven 1504,14. ¡ „ S. in *Görslow* 603.	Geschwister Bühring.
	Siehe Amt *Schwerin.*
Gülzow | !] * Z. 2542. Bz. Wilhelminenhof o und Parum | ! V. 1895,9. Bz.	Georg Wilhelm, regierender Fürst zu *Schaumburg-Lippe.*
Gustävel o Schönlage | III. * o] 4396,15 St.	Staats- u. CabinetsMinister Carl Friedrich Alexander von Arnswaldt. (6231)
Herzberg III. † | *] 3941, 7. - P.	Friedrich Carl Albrecht, Baron von Maltzahn.
Kladow † | *] 758,6. Rönkenhof 436,2. C.	Otto Friedrich v. Buchwald. (22511)

Digitized by Google

Kölpin] KB. 1578,3. C.	Wilhelm Peitzner.
Kressin 1643,10. : G.	Hofrath, Doctor Giesebert Swartendyk Stierling.
Kritzow] | und Richenberger Mühle * 2225,7. C.	Oberhauptmann Pet. Friedr. Ludw. von Witzendorff.
Kuhlen, Antheil | 1191,5. B. *Kuhlen, Antheil* 144,2.	Georg Ludwig Gottlieb von Bülow.
Langensee 493,1. Bz. *Leezen, Antheil* 557,2. *Panstorf* 907,8.	Gottl. Heinrich v. Schröter. S. *Leezen*, A. *Schwerin*.
Müsselmow †] * o und Holzendorf † | IV. 3361,8. St.	Advocat Friedrich Ludwig Schultze. (11887)
KleinNiendorf† |]2117,14. P.	Johann Heinrich Lübbe.
Nutteln o 1178,5. B.	Friedr. Andr. Joach. Bobsien.
KleinPritz] o 1082,1. St.	Friedr. Ludw. C. A. Greffrath.
Radepohl mit †) in Wessin 1671,9. C.	Heinrich Driver.
Rubow, Antheil 1628,1.	S. Amt *Meklenburg*.
Schlieven | IV. 2138,2. P.	Hauptmannin Friederike Rosine v. Henckel, geborne von Könemann. (Hauptmann Joh. Aug Gerh. Ritter von Henckel.)
in *Stralendorf* 575,4.	die Stadt *Parchim*.
in Sülten 600.	S. Cambs, A. *Schwerin*.
in *Sülten* 600.	S. *Klefeld*, A. *Schwerin*.
Tessin 1884,7. B.	Hans Christian von Bülow.
Vorbeck † 1012,5. St.	Carl Joh. Fr. Ueckermann.
Wamekow † |] 2461,2. St.	Gebrüder v. Bülow. (37152)
Wendorf] * Z. und Weberin | o IV. 2433,13. Bz.	Gebrüder Carl und Bernhard von Schack.
Wessin †) |] I. ¡ 1828,4. C.	Johann Friedrich Willrath.
Zaschendorf ¡ † |] * o 1759, 3. St.	Carl Emanuel Lübbe.
Zibühl | *] Peetscherhof und Peetsch o | 4186,6 Bz.	Baron Joachim Matthaeus von Rodde.

3) Amt *Gadebusch:* (8,294,334 □R.) 21

PostStationen: Gadebusch, Rehna, Wittenburg.

„*Bentin* II. 2158,13. W.	Georg Schmarsow.
Dutzow] * | o DZ. *Klein-Thurow* III. und *Sandfeld* III. 2866,11 ¡ G.	Heinrich Ludwig Rohrdanz.

Digitized by Google

Frauenmark o u. *NeuFrauenmark* V. 2310,15. G.	Amtmann August Ludwig Carl Rudloff.
Ganzow 2871,7. - G. Krembz, Antheil 637,3.	Grosherzogliche Kammer.
Hindenberg * 1712,4. G. *Veelböken* ┤] und *NeuKrug* 1951,15. G.	Johann Heinrich Carl von Behr.
Holdorf] * III. 2315,3. G. *Meetzen* †┤ und *Steinmannshagen* IV. 3017,3. G.	Bodo Ernst Leon Friedrich von Steinberg.
Käselow 1954,15. G.	Kammerrath Heinr. Adolph Diederich von Brock.
Löwitz *] ┤ 2109,10. R.	Jacob Heinr. Ernst Ahrens.
Lützow ┤ und Bleese] 4107, 13. G.	Major Ernst Theodor Friedr. von Behr.
Othenstorf] ┤ II. 2095,6. R.	Joh. Heinrich Diestel und Gebrüder Diestel.
Pokrent † ┤] * *Neuendorf* und *AltPokrent* VII. 4903, 7. ┤ G.	Landdrostin von Wrisberg, geb. Thiessing. (11667)
Roggendorf X. ☿ ┤] und Marienthal 2596,6. G. Dorotheenhof 222,8. G. KleinSalitz Z. VI. 1578. G.	Oberstallmeister, General-Major Friedrich Joseph Anton von Fabrice. (13150)
Gr.Salitz mit Anth. an Kl. Salitz ☿ ┤] * Z. Schönwolde u. Radegast VI. 6228,9. G.	August Ulrich Friedrich von Lützow.
Vietlübbe † ┤] * 2353, 10. G.	Landrath Johann Jacob von Leers. (45474)
Wedendorf, Grambow †┤ III.] *Kasendorf* IV. *Blieschendorf* und *Rambeel* ┤ VI. 7236,13. G. Gros- u. KleinHundorf, Köchelstorf * VI. und Stresdorf ┤ VI. 5327,5. G. Jeese ┤ VI.] 1299,3. G.	Kammerherr Arthur Friedrich Carl, Graf von Bernstorff. S. Bernstorff, A. *Grevsmühl.*

4) Amt *Grabow:* (6,592,255 □R.) 18

PostStationen: Grabow, Parchim.

Balow † mit († in Dambeck ┤ VI. 4932,9. G.	Philipp August Wilhelm von Flotow.

Digitized by Google

Dargelütz † [ ] * Vogelsang mit III. in Wozinkel Z. und MützerMühle * 2963,3. P. *Wozinkel* 669,11. P.	Adolph Christian Ludwig von der Lühe.
Kummin, Tessenow] *Mühlenberg* 3121,1. P.	Majors Carl Friedrich von Voss Erben.
Malow mit Antheil in Marnitz 3009,5. P. Siggelkow Antheil, mit Anth. in GrosPankow 1602,11. in Drefahl 474,13.	Grosherzogliche Kammer. (41176)
Marnitz, Antheil,	Carl Peter Kohsen.
Marnitz, Antheil,	Wilhelm Heinrich Einkopff.
Marnitz, Antheil,	Fr. Roggmann.
Marnitz, Antheil,	Gebrüder Tiede.
Meierstorf † | IV. 1750,15. P.	Friedrich von Passow.
Mentin] 1147,6. P. Griebow * 810,10. P.	Ritterschaftsrath Ludwig von Klitzing.
Möderitz | * und Friedrichshof 1786,3. P. *Neuhof* 860,15. P.	Rudolph Prestin.
Möllenbeck † [ ] Z. und Menzendorf IV. 4174,11. G. „Repzin 999,9. G.	Gebrüder von Treuenfels.
Neese] IV. | und Marienhof 3078,5. G.	Ludwig Friedrich von Dannenberg.
Poltnitz, Antheil VI. 1714, 8. P.	Christian Schwieger.
Stavenow : G.	StaatsMinisters von Voss Erben.
Werle † mit († in Neese | * IV. Buchhorst] Hühnerland u. Wanzlitz XII. | 5281, 11. G.	Gustav von Restorff. (8185)
Zieslübbe, Anth. III.] 360, 4. P.	Christoph August Frick.

5) Amt *Grevismühlen:* (19,067,324 □R.) 90

PostStationen: Dassow, Grevismühlen, Klütz, Rehna, Schwerin, Wismar.

Barnekow] Krönkenhagen, Ziphusen und Zipfeld ! III. 4418,11. W.	Gustav von Ladiges.

Digitized by Google

Beidendorf ! |] 1389,14. W.	Heinrich Andreas Wilhelm Feddersen. (5292)
Bernstorf ! * Wilkenhagen ! Pieverstorf VIII. und Teschow IV. ! 5162,3. G. - „*Hanshagen*, 1656,9. : R.	Kammerherr Arthur Friedrich Carl, Graf von Bernstorff.
Bössow, Westhof] 29,3. G.	Joachim Stier.
Bössow, Osthof 85,10. G.	Joachim Heinrich Bibow.
Bothmer, Bahlen I. Hofzumfelde 3. NiederKlütz IV. und † in Damshagen 2430,9. K. Arpshagen III. Flecken Klütz ? ♂ | XI. ! ☿ *] HohenSchönberg ! |] VIII. 7667,2. K. Brook ! |] IV. 3326,14. K. Christinenfeld 3330,5. K. Elmenhorst] | * VI. ! 3365,4. : K. Goldbeck 1274,1. K. Grundshagen * 2567,8. K. Parin, Rolofshagen !] * Moor IV. Rüssow VI. und Gutow ! | VIII. 8128,11. : K. Steinbeck ! | VIII. o 1333,14. K. „Tarnewitzerhagen V. ! 1591, 14. K.	Christian Ludwig, Graf von Bothmer.
Damshagen ! * IV.] Neddenhagen III. u. Pohnstorf IV. ! 4822,3. G.	Geheim. Kammerrath, Landdrost Hans Leop. Bernh. von Plessen. (11539)
Dönkendorf * 1452. G.	Johann Vorbeck.
Gramkow] 1453,9. „ W. Manderow 2157,1. G. Hoikendorf, Anth. 150,7.	Friedrich Martienssen.
Gressow] | o I. 2185,15. W.	Hofrath Carl Johann Conrad Hennemann.
Grossenhof * und Wohlenhagen II. 2473,1. G.	Julius Rassau.
Harkensee] | * u. *Barendorf* IV. ! 3846,8. D.	Meno Dietrich Rettich.
Harmshagen] 1986,15. W.	Senator, Dr. Joh. Pavenstädt.

Digitized by Google

Hofe ¦ 234,5. K.	Heinrich Koopmann.
Hohenkirchen XII. *] ¦ 755,4. G.	Hauptmann August von Dassel.
Hoikendorf 1971,11. G.	Gebrüder Dreves.
Johannstorf ! Pötenitz ¦] Z. u. Volkstorf X. ! * 4634,6. D.	Gottfried Christian Eckermann.
Benekendorf ! 990,2. D.	
Kalkhorst * ¦] XI. ! und Borkenhagen III. 3872,13. G.	Gebrüder Caspar und Ludwig von Both.
Kaltenhof * ! 912,7. D.	Johann Joachim Facklam.
Groß Krankow * Bobitz ¦ VI. Petersdorf u. Quaal ¦ IV. 6282,1. G, Köchelstorf * und Käselow III. o 2173,13. W. Tressow 680,4. : G.	Carl Otto Friedrich, Graf von der Schulenburg.
KleinKrankow 2124,1. W.	Peter Heinrich Sievers.
„Krassow, Anth. II. 221,13.	Siehe Amt *Meklenburg*.
Kritzow, Antheil 256,3.	Siehe Amt *Bukow*.
„Levezow 1337,12. W.	Ludw. Diedr. Friedr. Bade.
Lütgenhof ! Z. * Flecken Dassow] ? und Vorwerk] 3236,1. D.	Justizrath Moritz Christian, Edler von Paepcke. (16608)
Prieschendorf, Benedictenwerk ! Flecht-Krug I. u. VI. in Tramm ! 4391. D.	
Lutterstorf 1109,7. W.	Doctor Paul Christian Nicolaus Lemke. (637)
Hof Mummendorf 1451, 1. D.	Lieutenant Carl von Bassewitz. (25888)
KirchMummendorf] ¦ VII. * 408,11. D.	
Naudin 1189,5. W.	Ludwig Christian Sick.
Neuenhagen, Antheil IV. !] 1960,4. D.	Friedrich Wilhelm Gottlieb Heuckendorff.
Neuhof ! 1013,11. W.	Levin Chr. Heinr. Diestel.
Niendorf II. ! 997,2. W.	OberStallmeister Joachim Gottfried v. Brandenstein.
Oberhof] Wohlenberg ¦ VIII. und Antheil in Tarnewitzerhagen ! 3749,7. G.	Joachim Carl Friedrich Schröder.

Digitized by Google

Plüschow und SternKrug 3167,12. G. Barendorf 1129,5. G. Boienhagen 1445,1. G. Friedrichshagen 1163. G. Jamel 1234,3. G. Meierstorf 1071,4. G. Steinfort 1039,7. G. Testorf 2055,1. G.	Grosherzogliche Kammer.
Overhagen 300.	diePfarre z.Friedrichshagen.
Rüting, Wüstenmark und Steinfort 5557,10. G. *(OberRüting)* 600. Schildberg 1742,1. G. Diedrichshagen 1574,2. G. in Grossenhof 12,9. in Tramm 141,9. in *Warnkenhagen*, Antheil 173,11.	Grosherzogliche Kammer. (14916)
Rambow Z. !] | 1983,14. W.	Wilhelm Johann Christian Hillmann.
Rankendorf] | II. ! 2503,6. G.	Adolph Ernst Friedrich Ludwig von Müller.
Rastorf] und Glashagen !] I. * Z. | 2560,7. W.	Doctor Carl Anton Wilhelm Beste.
Reppenhagen, Antheil ! 278,3.	Hans Joachim Duwe.
Rethwisch ! *] X. Hafthagen I. und Anth. in NiederKlütz 4257,15. G.	Regierungsrath Carl Wilhelm Lueder.
Rosenhagen ! 1208,15. D.	Meno Wilhelm Rettich.
Saunstorf | u. NeuSaunstorf II. 1246,13. W.	Ludwig Ernst Howitz.
Scharfstorf | * ¡ 1401,15. W.	Johann Wilhelm Fratzscher.
Schmachthagen !] 1927,3. D.	Johann Jacob Böhl von Faber.
Schönhof |] u. Wendorf II. 2141,13. W.	Gebrüder von Bassewitz.
GrosSchwansee * II. ! |] 2612,3. *KleinSchwansee* II. ¡ 442,1. D. *Neuenhagen, Antheil* ¡ V. 991,13. D.	Heinrich von Ladiges.

Digitized by Google

„*Fräulein* Steinfort } 928,10. G.	Christian Diedrich Gottlieb Klockmann.
Stellshagen ! 1892,1. G.	Joh. Aug. Bosselmann.
GrapenStieten	! Z. 1341,3. W.	C. C. H. Ernst von Both.
GrosStieten !	*] 1677,5. W.	Geheimer Finanzrath Hans Friedrich von Thien.
Klein u. NeuStieten ! 1198,7. W.	Agnete Auguste Uebele, geb. Fanter.
Wahrstorf III. 1914,12. G.	Graf Bechtold von Bernstorf.
„*Gr. Walmstorf*] | *Niendorf u. Jassewitz* XI. | 5282,13. G. Jassewitz, Anth. 512,13. W. }	Die Lüneburgische *Ritterschaft.*
KleinWalmstorf u. ThorstorferMühle * 1813,5. G.	Carl Christian Johann Heuckendorff.
Weitendorf † IV. ! und Stoffersdorf VII. !] | u. Antheil in Proseken 2985,2. W.	
NeuJassewitz o 699,5. W.	Wilhelm Julius August
Zierow] * Z. VII. Hoben und Fliemstorf | VI. ! 3099,15. W.	Heinrich von Biel.
Eggerstorf und Landstorf 2234,8. W.	
Wendelstorf] o 1353,9. S. Seefeld Anth. 61,2. - }	Gottlieb Christoph Christian Fischer.
Wieschendorf | Feldhusen u. IV. in Neuenhagen 3765,6. D.	Christian Ludwig Ernst von Mecklenburg.
HohenWieschendorf 1490, 11. W.	Friedr. Axel August Bade.
Wilmstorf II. 1648,1. G.	Adolph Ihlefeld.
Wolde 647,11. W.	Hofräthin Hennemann, geb. Krell.

6) Amt *Lübz:* (19,362,551 □R.) 49

PostStationen: Goldberg, Güstrow, Krakow, Lübz, Malchow, Parchim, Plau, Röbel, Waren.

Altenhof | mit XIV. †] in Wend.Priborn 7470,7. P.	Gebrüder von Flotow.
GrosBäbelin, Antheil 237,12.	S. Amt *Stavenhagen.*
Beckendorf 1268,6. P.	Friedrich Adolph Bade.
Benthen †) |] 2505,12. „ L.	Christ. Carl Heinr. Düfsler.

Digitized by Google

KleinBreesen] u. Rothbeck I. o 955,11. Gü. *Wendorf*, Anth. 431,5.	Rittmeister Friedrich Wilhelm von Blücher.
Damerow mit Antheil in *GrosPoserin* und *Redewisch* 1613,2. P.	Majorin von Vincke, geb. von Biel.
Darze * TO. 2092,5. Käselin 1307,11. P.	Adolph, Graf von Blücher.
Daschow mit †) in Kuppentin Z. o 975,1. „ - P.	Wilhelm Ferdinand Carl von Hartwig.
AltGaarz |] o * 2124,13. W.	Christ. Conr. Gustav Stein.
NeuGaarz o u. GaarzerKrug o 1401,1. W.	Johann Klänhammer.
Glave | o TO. 1782,4. Go.	Franz von Oldenburg.
Grambow *] 2181,6. Go.	Friedrich Christoph Wilhelm von Passow.
Greven † |] und Lindenbeck 4233,15. L.	Hofrath Carl Christian Hartmann.
Grüssow † | * 2253,8. M.	Domänenrath G. W. A. Kollmann.
Karow | *] o Z. TO. III. *SamoterKrug, GrüneJäger und Hahnenhorst, GII.* I. 5721,15. P. Die Pfarre zu Karow 300.	Ernst Wilhelm Carl Cleve.
Karow, Anth., 98.	S. Leisten, A. *Plau.*
„Klockſin] | NeuKlockſin o III. und Neuhof * 4608, 8. ¡ W. NeuSapshagen ¡ 868,5. W. HellerMühle * ¡ 70,10. W.	Ewald Cosmus Leonhard von Frisch.
Kogel o 2598. M. Satow ? † |] ♂ o GII. TO. und Bruchmühle III. 3712,12. M. Zislow † | * o IX. Z. 2008, 10. M.	Carl Friedrich August von Flotow.
RumKogel mit Antheil in *GrosBreesen* 1200. Go.	*Kloster Dobbertin.*
Kuppentin †) | *] IV. 1925, 5. P.	Landrath Ernst Anton Wilh. von Blücher. (8544)
Lanken X. | * 2303,9. Pa.	Hauptmann Joh. Aug. Gerh., Ritter von Henckel.

Digitized by Google

Herzberg 483,14. Lenschow 1640,11.	S. Herzberg, A. *Crivitz.*
Linstow, Hinrichshof, Born-Krug o KleinBäbelin und Kieth 3420,10. W.	Grosherzogliche Kammer.
Petersdorf u. Adamshoffnung 1093,15. M.	
Louisenhof 1072,11. K.	Ernst Carl Ulr. von Weltzien
Hof- o. u KirchLütgendorf †] * u. Blücherhof 3156,10. W.	Ludwig Friedrich Bernhard von Arnim. (1848O)
Malkwitz 1908,4. W. in *HohenWangelin* † 306,6.	*Kloster Malchow.* (4170)
Neuhof, Anth. 498,9.	S. Diestelow, A. *Goldberg.*
Passow mit († in Benthen]] Z. * 2792,4. L.	
(Seefeld) Charlottenhof V.L. *Welzin* 1983,7. L. Welzin, Anth. I. 771,13. Gambow, Anth. 274,3.	August Gustav Hortarius von BehrNegendank.
Penzlin mit †) in Kuppentin] o Z. 2594,6. P.	Carl Wilhelm Heinrich Seeler.
NeuPoserin und Antheil in *GrosPoserin* † *und* † *in Karow*] *] II., *KleinPoserin und Damerow* 1339, 11. P.	Heinrich August Rosenow.
WendischPriborn,] Antheil, mit Anth. in Ganzlin 2443, 10. P.	Hauswirth Carl Friedrich Schade für sich und seine MitEigenthümer.
Rogeez] 2425,11. M.	Major Emil Georg v. Bülow.
AltSammit †]] I. 2556,10. K.	Georg Carl Riedel.
NeuSammit und GrüneJäger KB. 1040,1. K.	Johann Friedrich Buchholz.
Sophienhof]] Z. o 2215,3. W.	Kammerherr Gustav Carl von Oertzen.
Stuer]] II. NeuStuer, Vorder-Mühle * u. Anth. in WendischPriborn 3385,15. M. StuerVorwerk Z. 2291,2. M.	Ferdinand und Friedrich, Gebrüder Hagemeister.
StuerscheHinterMühle * 174, 11. P.	Simon Georg Hecht.

Digitized by Google

Suckow Z. 1431,7. M. — Theodor Emil Zollenkopf.
Suckwitz Z. o Werder und KirchKogel III.] 3463. Go. — Major Carl Wilhelm Hans von Meding.
Tannenhof 843,8. „ L. — Hans Ernst Ludwig Becker.
GrosTessin 1744,10. K. / KleinTessin |] 1319,10. K. — Kammerherr Helmuth und DistrictsOberst Carl, Gebrüder von Weltzien.
Walow †] | KB. o u. Strietfeld o 2628,11. M. — Ernst Heinrich Wilhelm von Flotow.
Weisin † mit († in Benthen o 2223,13. L. — Johann Friedrich Hoffschläger.
Woldzegarten o Z. 2724,5. M. — August Adam Philipp Matthias von Flotow.

7) Amt *Meklenburg:* (10,354,899 □R.) 41

PostStationen: Bützow, Brüel, Sternberg, Warin, Wismar.

Buchholz |] ¡ 921,4. Br. — Doctor Samuel Schnelle.
Eickhof] * mit †) in Eickelberg 1971,13. S. — Erblandmarschall Aug. Friedrich Ulrich v. Lützow.
Eickelberg †) | III. 1346, 1. S. — Hauptmann Otto v. Lützow. (25062)
Fahren 1940,8. Wi. — Carl Ludwig Albert Sibeth.
GroßGischow !] | 1911,5. „ Bz. / Reinstorf III. 1807,12. „ B. — Drost Ludwig, Baron von Meerheimb.
Golchen | o 1888. Br. — Major Christian Friedrich von Kolhans.
Greese 1130,3. : Wi. — Victor Carl Friedrich von Behr.
Holdorf 1083,13. Br. — Ernst Friedr. Ferd. Müller.
Jesendorf |] o 1573,4. Wa. — Georg König.
Kahlenberg 1102,1. Wi. — Johann Heinrich Ludwig Fratzscher.
Katelbogen] * und Gralow | ! Z. II. 3289,14. Bz. — Hauptmann Carl Friedrich Wilh. Christoph v. Arnim.
Keez o !] 1737,6. Br. — Rittmeister Friedrich Adolph von Hedemann.
Kleekamp 1285,9. Wi. — Ernst Koester.
Krassow | 1441,1. ! Wi. / Krassow, Antheil] 178. - / Kritzow, Anth. Z. ! 364,10. / „ : - Wi. — Ernst Heinrich Christian Dühring. / S. Amt *Bukow.*

Laase, Antheil † | II. 602, 7. S. Laase, Antheil 1174,4. S.	Gebrüder U. J. J. und H. J. C. Peltz und Gebrüder Zander. (9155)
Masslow IV.] * 2136. W.	Johann Friedrich Keding.
Moisall ♂ |] * und Moorhagen Z. 1554,13. Bz.	Wilhelm Friedrich Theodor Peters. (36563)
Necheln Z. 672. Wa. *Ravensruh* und *Sellin* IV. 1353,5.	Johann Christian Jacob Koester.
Neperstorf !] 2256,6. Wa.	Friedrich Wilhelm Heinrich von Plessen.
„Neuhof | o KlappenKrug u. Kl.Jarchow 3046,9. Wa.	Kammerherr Ludwig Philipp Otto von Langen.
Retgendorf III. | Z. 2114,4. Wa. Flessenow * Z. 1259,15. Wa.	Ernst Carl Christoph von Schack.
Rothenmoor Z. u. Gros-Labenz o 2953,7. „ Wa.	GeheimeLegationsräthin v. Schmidt, geb. v. Lützow. (GeheimeLegationsrath, Dr. von Schmidt.)
Rubow 1618,8. - Wa. *Dämelow* * 942,5. : Wa. AltSchlagstorf IV. | 665,6.	Carl Friedrich Eugen von Storch.
Schependorf 723,13. Bz.	August Georg Ortmann.
Schimm |] 1581,1. Wi. Tarzow II. * o 1565,11. Wi.	Oberstlieutenant Ulrich von Bassewitz.
NeuSchlagstorf] 3101,15. Wa.	Landrentmeister Carl Christoph Christian Ahrens.
Schmakentin] 1536,13. Wi.	Werner Friedrich Keding.
Steinhagen | 856. *Steinhagen* ! II. 856. B.	Carl Johann Peter Schwarz.
Thurow ! | 2332,10. Br.	Josua Lübbe.
Trams | o Moltow ! | * III.] und ♂ in Jesendorf 3024, 14. Wa.	Major Heinrich Franz Ludwig von Barner.
KurzenTrechow | * o] und *LangenTrechow* † 6659,6. Bz.	RegierungsDirector Friedr. Albrecht von Oertzen. (1004).
Ventschow] | o 2252,2. Wa.	Georg Christ. Wilh. Krell.
Viezen ! | *] 2678,15. „ Bz.	Carl Schnapauff.
Wietow ! 1338,14. Wi.	Friedr. Aug. H. H. v. Blücher.
Zurow † | * Z. o 2534,10. Wi.	Albrecht Lange.

Digitized by Google

8) Amt *Neustadt:* (11,617,543 □R.) 30

PostStationen: Penzlin, Stavenhagen, Waren, Mirow.

Ankershagen | *] Bornhof III. o u. Ulrichshof 2666,6. P. *Ankershagen* 1333,3.	Ulrich Strecker.
Ave, * halb Ave, halb 1506,7. P.	Johann Carl August Rose.
Boek ♂ - |] GII. FauleOrt II. TO. und Amalienhof mit Antheil an der Müritz o 3599,8. M.	Klosterhauptmann Carl Peter, Baron LeFort.
Clausdorf 1195,10. S.	Ludolph Otto Wilhelm von Schultz.
Dambeck 1449,14. P.	Gustav Schröder.
GrosDratow † |] * 2855,10. W.	Carl Enoch Friedrich Lemcke.
KleinDratow 1463,14. W.	Adolph Friedrich Richter.
Eldenburg 298,6.	die Stadt *Waren.*
Federow] | o u. Schwarzenhof 2901. W. Federow, PfarrAntheil 150.	Heinrich Lemcke.
Grabowhöfe |] Z. u. *Sommerstorf* * † | IX. 5232, 10. W. KleinGrabow 1744,4. W. Baumgarten 958,6. W. *Panschenhagen* | 1439,5. W. Tressow * | und Antheil in Lupendorf 2560,3. „ - W.	Friedrich, Graf von Hahn.
Lehsten] 799,2. P.	JohannCarlFriedrichPeters.
GrosLukow] | 871,15. : „ - P. Carlstein 573,3.	Kammerherr Helmuth, Baron von Maltzahn. S. KleinLukow, A. *Stavenhagen.*
Marin] | 3546,11. P.	Kammerherr Carl Nicolaus von Oertzen.
Möllenhagen † | *] 1214,7. : P. -	Rittmeister Friedrich Ernst August von Gundlach.
Mollenstorf † | *) IV. 1507,1. „ P. -	Carl Friedrich von Gundlach.
Pieverstorf 1042,7. P.	Ludwig Bogislav Held.

Digitized by Google

Rethwisch, Bocksee | und Klockow GH. 2520,5. : P.	Ludwig Friedrich Christoph Schröder-Richter.
Alt- und NeuSchönau † | *Johannshof u. Carlsruh* IV. 3518,14. W.	Felix, Graf von Voss.
Schwastorf 1490,15. W. In *Sommerstorf*, 300.	Dietrich Andreas Krogmann die Pfarren zu Waren und Vielist.
Speck †| o TO.* und Rehhof 3175,7. W.	Forstrath Carl Wilhem von Haugwitz.
Torgelow] o Godow, Ueberende I. Schmachthagen Z. 5596,12. W.	Jürge Heino von Behr-Negendanck.
KleinVarchow 758,6. „ W.	Ferdinand Röhl.
GrosVielen ♂ | *)] 2722,5. „ P.	N. N. Lichtwald. (1689?)
Vielist † |] * *Sandkr.* und *Klein Vielist* Z. 5517,5. W.	Heinrich Ernst von Meyenn.
Wendorf |] u. Freidorf 1660, 7. P. *Wendorf* 830,3.	Ludwig Wilhelm von Bülow.
Zahren †| und *Friederikenshof* 2859,12. P.	Carl August von Arenstorff.

9) Amt *Schwerin:* (12,707,232 □R.) 40

PostStationen: Boizenburg, Güstrow, Hagenow, Lübtheen, Redefin, Rehna, Schwerin, Vellahn, Wittenburg.

Ahrensboek 1396,3. S. Cambs] o | mit ♂ | in Zittow und † in Langen-Brütz 1728,13. - S.	Johann Heinrich Diestel.
Bandekow II. | 845,5. L.	Friedericke Louise Helene Pentz.
Benz *|] u. Briest 2711,15. L. in Brahlstorf 900,10.	Gebrüder von Treuenfels S. Amt *Wittenburg*.
Boldebuck] Z. ! | o 2788,3. G. Mühlengeez, Antheil III. ! 1106,10. G.	Georg Wilhelm, regierender Fürst zu *Schaumburg-Lippe*.
Brüsewitz | * *EulenKrug* und *Rosenberg* 4226,10. S. Zülow | Z. 2594,13. S.	GeheimeRath Adam Reimar Christoff von Schack.

Digitized by Google

LangenBrütz II. | o] 2392, 12. - S.	Regierungsräthin v. Schack, geb. v. Bülow.
GrosBrütz ♂ |] IV. Z. 3107, 9. S.	Kammerherr Sigismund, Baron von Lützow. (2864)
Cramonshagen und Cramon III. |] 3060,9. S. Gottmannsförde, FaulM.] und Wahrholz 1730,4. „ S. Nienmark 860,2. S.	Johann Friedrich von Böhl. (11197)
Görslow † |] 1386,14. - S.	Georg von Behr.
Gösslow, Anth. 927,7. Gösslow, Anth. 534,9.	H.- S. Goldenitz, Amts *Wittenburg*.
Gottesgabe | *] 2708,15. S. *Wendischhof* 1029,4. S.	Heinrich August Ludwig von Schuckmann.
Grambow |] Z. GH. | und Charlottenthal IV. 4530,5. S.	Banquier Meyer Jacobson.
Grünenhagen II. 1000,4. G.	Carl Johann Peter Schwarz.
Jesow | 1641,12. V.	Gebrüder von der Decken.
Jessenitz |] IV. 2610,12. - L.	Hauptmann Georg Wilhelm von Bornstedt.
Kleefeld, Karnin III. *Brahlstorfer Hütte* II., *Brahlstorf*] | *RichenbergerKrug* I. *und* * *in LangenBrütz* ¡ 3241,15. S. -	Hauptmann Johann August Gerhard, Ritter von Henckel.
in Jabel, Trebs und Tews-Woos 585,2. - *Kuhstorf*, Antheil 260,2. Moisaller Hufe 600. Seefeld 359,10. G. Sülten, Antheil 666,13. St.	Grosherzogliche Kammer
Leezen 1281,7. S. -	Carl Evers.
Liessow] | 1443,3. S.	Joh. Georg Bosselmann.
Lübzin |]* und Diedrichshof II. 3621,4. G.	Wilhelm Hillmann.
Moltenow | * 1123,13. S.	Heinrich Crull.
Redefin 1650. R.	Grosherzogl. GestütAmt.
Rosenhagen 1836,5. S.	Geschwister Grieffenhagen.
Schönfeld * o 3093,4. ¡ S. *GrosEichsen* † |] VI. und *Goddin* 2781,15. G. *MühlenEichsen* ♂ |] * ?? 1604,14. G.	Landrath Johann Jacob von Leers.

Digitized by Google

Seefeld, Anth. 600,11. S.	S. Wendelstorf, Amts *Grevismühlen.*
Selzin] III. Z. 2152,2. „ H.	Landrath Friedrich Adolph Gottlieb, Graf von Eyben.
„BarnerStück o Moorbrink, in GroßenTrebbow † | III.] * in Böken VI. | und † | in KirchStück 5035,2. S.	Major Heinrich Franz von Barner. (8362)
KleinTrebbow 3 o u. in Groß-Trebbow IV. 3786,7. S.	Major Heinrich Franz Ludwig von Barner. (13212)
Warlitz † |] VI. und Antheil in *Neuenrode* IV., 5319,8. „ H.	Rittmeister Otto von Könemann.
Webelsfelde] 1875,2. R.	Geschwister von Witzendorf.
GrosWelzin |] II. und *Bergfeld* 2247,2. W.	Paul Christian Krüger.
KleinWelzin und Neuhof 2258,3. S.	Domänenrath Philipp Ludwig Seip.

10) Amt *Sternberg:* (6,434,723 □R.) 18

PostStation: Sternberg.

Bolz und NiederBolz o 1929, 2. Ruchow III. ♂ |] * 1530, 4. Tieplitz o 1373,15.	Georg Wilhelm, regierender Fürst zu *Schaumburg-Lippe.*
Borkow o] * Z. und KB. 2648,12.	Oberlandforstmeister Hans Christian Eggersf.
Dinnies 1395,10.	Amandus Pentzlin.
In Gägelow 13,4.	die Pfarre daselbst. (183921)
GrosGörnow] 1925,2. „	Christoph Friedr. von Behr.
KleinGörnow 1038,8.	Magnus Friedr. von Barner.
Kaarz (Weselin und Mowitzer Feldmark) ! Z. 2274,3.	KanzleiDirector, Dr. Burchard Hartw. von Bülow.
Lenzen 900.	Kloster *Dobbertin.*
Loiz und Kl.Raden 1275,4. Schlowe 909,11. Woserin o 3262,2.	Grosherzogliche Kammer. (13836) (18631)

Digitized by Google

Mustin] | o mit Rothen-Mühle * 3765,10. :	Friederike Margarethe Johanne Goldschmidt. (Gutsbesitzer C. Neumann.)
Prestin † | Z. Wilhelmshof II.] und SparowerM. * 4004,5.	Adolph Barthold Georg von Pressentin. (24824)
GrosRaden † |] o und Brummelkuhl 2924,3.	Carl Koch.
In KleinRaden II. 375.	die Pfarre zu GrosRaden.
Rothen 1491,10.	Friedr. Carl Heinr. Fabricius.
Stieten] | und Buerbeck Z. TO. 3195,3.	Christian Alexander Plinck.
Weitendorf *] 1556,13.	Friedrich Johann Christoph Westphal.
Zülow mit Anth. in Gaegelow] II. 2406,12.	Gustav von Storch.

11) Amt *Wittenburg:* (20,828,791 □R.) 48

PostStationen: Boizenburg, Gadebusch. Hagenow, Lübtheen, Redefin, Vellahn, Wittenburg.

Badow II.] | Z. mit Antheil in GrosRenzow 2641,4. G.	Heinrich Friedrich Leonhard von Döring.
Söhring 1077,7. „ G.	
Boddin |] * IV. und Meierei 3433,15. ; W.	Kammerherr Carl Friedrich von der Mülbe.
Raguth mit Antheil in Döbbersen 1927,3. W.	
Brahlstorf] | VI. und Bolten-Mühle * 2881,11. - W.	Friedrich Georg Gustav Ludwig, Graf von Oeynhausen.
Camin ♂ | * o V. 5020, 10. W.	Geschwister von Bülow und verwittwete von Bülow. (23424)
Dammereez |] mit Antheil in Banzin 4029,4. B. :	Rittmeister Friedrich Georg von Laffert und Gebrüder
Banzin † |] Z. IV. 4188,8. ; B.	Wilhelm und August von Laffert. (1559)
Dersenow] | VI. 3838,3. B.	Friedrich Kuhberg.
Döbbersen 631.	Grosherzogliche Kammer.
Bobzin, Antheil 804,5.	
Granzin, Antheil 376,2.	

Digitized by Google

Jabel, Trebs u. TewsWoos, Antheil 1179,11. - -	Grosherzogliche Kammer.
Dreilützow † | * V.] Pogreß, Parum |] XXV. Luckwitz VI. | und NeuLuckwitz 12472,12. W.	Kammerherr Hermann, Graf von Bernstorff. (2438)
„Barst | mit Antheil in Luckwitz 2289. W.	
Drönnewitz | u. *NeuKirchen* VI. † | *] o 4749,3. W. Drönnewitz, Antheil 466.	Oberjägermeister Carl Ludwig August, Graf von Hardenberg.
Düssin III.] * 3341,5. V.	Geh.StaatsMinister Heinrich und Justizrath Carl, Gebrüder von Bülow.
Garlitz] 1480. W.	
Lehsen |] * III. ? Z. 2552,12. W.	August von Laffert.
Goldenbow | *] Z. III. Friedrichshof u. Albertinenhof 4640,3. W.	Oberhofmeister Anton Bodo Friedrich von Schilden. (30611)
In Goldenitz 350. „	Die Pfarre zu Pritzier. (14106)
Hülseburg * und Preseck |] II. 3153,4. W.	Albert Johann August, Baron von Campe.
Wortsahl 453. H.	
In Jessenitz 261,2.	S. Amt *Schwerin*.
Kloddram | !] II. mit Antheil in Garlitz 2459,2. W.	Hermann Friedrich Bolten.
Körchow † | *] III. 3391,3. W.	Carl Christian Friedrich von Schack.
Langenheide | VI. 2458. B.	Gebrüder von der Decken.
Melkhof | *] Z. 3825,15. B.	
„*Mühlenbeck* III.] | 2086. W.	Forstmeister Johann Anton Otto von Behr.
Neuhof † o Schaliß IV. und Boissow | *] o 5442,13. W.	Carl Ludwig Jaspar von Treuenfels.
Perlin † | IV. *] 4919,14. „ W.	Kammerherr Friedrich, Graf von Bassewitz.
„*Pritzier* ♂) | *] ? und *Gramnitz* 5100,2. „Vell. Goldenitz]*, Antheil in Neuenrode VI. und in Gösslow 2643,1. : „ H. -	Landrath Georg Justus von Könemann.

Digitized by Google

Quassel |] II. o 2937,15. | „ L.	Domänenrath Heinrich F. L., Edler von Paepke.
Gros Renzow | III.] * 1985, 7. G. *Klein Renzow* | 1876,5. „ | G.	Bernhard von Behr.
Rodenwalde und Marsow † | VII. 3823,2. W.	Johann Friedrich Wilhelm von Schilden.
Rögnitz] *Woldhof und Fegetasch* 1935,11. W.	Gebrüder Ahrens.
Ruhethal 723,8. W.	Landrath Friedrich Adolph Gottlieb, Graf von Eyben.
Scharbow | *], Bellevüe IV. und Antheil in Vortsahl 3613,11. H.	Johann Peter Friedrich von Lübbe.
„*Schossin* | *] II. 2659,9. W.	Johann Ludwig Beckmann.
Schwechow mit ♂) in Pritzier Z. III. *] 3896,2. „ L.	Gebrüder von Laffert.
„*Tessin* | * VI.] 2286,5. : W. Tessin, Antheil 675,12.	August Ulrich Friedrich von Lützow.
Klein Timkenberg 377,14. B.	Friedrich Gabr. Zarneckow.
Tüschow 1478. W. Granzin, Anth. IX. 1157,7.	Ludolph Dethloff Heinrich von Stern. (4368)
Volzrade | *] 1658,5. L.	August Friedrich Pentz.
Waschow] IV. 2279,4. W.	Kammerherr Hans Erich Friedrich von Grävenitz.
Wölzow | 1746,1. W.	Heinrich Glanz.
Zapel 1428,9. H.	Johann Joachim Peter von Lübbe.
Zühr |] IV. 3098,5. W.	Major Carl Friedrich von Grävenitz.

12) Amt *Ivenack*, (s. S. 34, Nr. 23) (3,214,015 □R.)

PostStation: Stavenhagen.

Ivenack, Flecken | *] Baſepohl | Z. Fahrenholz |] Goddin, Grischow |] Klockow | Krummsee | Wackerow | XII. Weitendorf | Zolkendorf | 46½ H. 50$\frac{14}{16}$ S.	Gustav Helmuth Theodor Diederich von Maltzahn, Graf von Plessen.
Ivenack, 2¼ Pfarrhufen.	Die Pfarre daselbst.

Digitized by Google

B) *Ritterschaft des Herzogthums Güstrow,* Wendischer Kreis. (137,197,969 □R.)

314 Lehn- und 77 AllodialGüter.

13) Amt *Boizenburg:* (3,781,589 □R.) 15

PostStation: Boizenburg.

Badekow ! mit Dorf Bretzin III. |] 2034,14.	Georg Nicolaus Gerstenkorn.
Beckendorf 1481,10.	Rittmeister Dethloff Barthold, Baron von Stenglin.
Gros- und KleinBengerstorf und Tessin Antheile 994,7. *Horst, Rensdorf* und Anth. in *Gehrum* 2262,13. Lüttenmark, Anth. 34,11. Vellahn, Antheil 19,12.	Grosherzogliche Kammer.
Blücher | IV. 2628,7. !	Die von Altensche Stiftung.
Gosau (Feldmark) 173,9.	Oberhofmeister Anton Bodo Friedrich von Schilden.
Gresse ♂ | *] III. und Leisterförde 4416,10.	Reisemarschall, Kammerherr Ludwig von Lützow.
WendischLieps 466,5. :	Gebrüder von Bülow.
Schwartow II. 1692,9.	Carl Friedrich Christian Seeler's Erben.
Sprengelshof 524,2.	Johann Heinrich Christian Dörring.
(Steder und) Niendorf ! |] u. Teschenbrügge 3805,4.	Schulze J. H. Wilh. Greve, Namens der XXII. Hauswirthe zu Niendorf. (1146)
„*GrosTimkenberg* o] 1000, 14.	Friedrich Gabriel Zarneckow.
„*Wiebendorf* 673,6. *Bretzin, Hof* ¡ 978,8.	Oberhauptmann PeterFriedr. Ludwig von Witzendorf.
„*Zahrensdorf*] III. | 1897, 8.	Georg Friedr. Ernst Leopold Albert v. Lücken. (19635)

14) Amt *Gnoien:* (16,628,233 □R.) 61

PostStationen: Dargun, Gnoien, Lage, Marlow, Sülze, Tessin.

Bäbelitz] 2329,13. G.	Ernst von Bülow.

Digitized by Google

Bobbin | und Friedrichshof 3320,10. G. Quitzenow mit Antheil an Wasdow Z.] III. 2535. G.	Anton Friedrich von Blücher.
Boddin * |] und NeuBoddin III. 2343,5. G.	Geh.RathsPräsident Ludwig von Lützow. (11359)
Böhlendorf 2691,2. ¡ S.	Major u. Kammerherr Friedrich Ernst von Kardorff.
Breesen, Carlsthal GH. 2710, 15. S. Nütschow 1134,12. S.	Grosherzogl. SalineAmt zu Sülze.
Brunstorf 928,1. M.	Theodor Ferdinand Lange.
Dalwitz] und GrosDalwitz | XIV. 3276,7. T. Stechow 1126,7. T. Stierow * | 2084,3. T.	Heinrich Ludwig, Graf von Bassewitz.
Dammerstorf | * u. NeuDammerstorf] 1382,10. M. In Dammerstorf] 182,1.	Christoph Christian Friedrich Müller. S. NeuWendorf, A. *Ribnitz*.
Dölitz Z. u. Kranichshof mit ♂ in Boddin 5253,12. G.	Christian Friedrich Kremer.
Drüsewitz | Z.] II. u. *Christianenhof* 2599,2. ¡ T.	Friedrich Wilhelm Moennich.
Duckwitz 947,14. T.	Johann Emanuel Döhn.
Grammow mit †) in Lübchin, Z. 2911,9. T.	Friedrich von Randow.
Granzow | 1352,5. G.	Heinrich Friedrich Wilhelm Carl von Kardorff.
Kowalz | 2070,12. T. Sophienhof Z. 871,10.	Josias von Plüsckow.
Kucksdorf] 1197,4. S.	Sigismund August Philipp, Baron Waiz von Eschen.
Langsdorf 1033, 4. KleinMethling 2984,10. Liepen 0,13.	G. Grosherzogliche Kammer. S. Amt *Ribnitz*.
Lübchin †) |] Z. 2162,7. T.	Wilhelm Wackerow.
HolzLübchin 967,14. G.	Gebrüder Koepcke.
Lüchow 990,1. G.	Daniel Friedrich Pogge.
Lühburg * u. *Basse* †) |] II. ¡ 2434,3. G. *Gottesgabe* 749,12. ¡ G.	Baron Schimmelpenning von der Oye.
GrosLunow 1797. : G.	Hauptmann Christoph Friedrich August von Müller. (1636)

Digitized by Google

KleinLunow 1525,11. : G.	Gebrüder Baetcke. (11399)
GrosNieköhr] * | 2108,7. G. NeuNieköhr 1574,13. G.	Peter Friedrich Bockhahn.
„KleinNieköhr 1182,15 ¡ G.	Alexander von Plessen.
Nustrow |] o 3046,3. T.	Heinrich Christian Friedrich Adelbert von Schack.
AltPannekow * |] 2526,14. G.	Heinrich Christian Friedrich Paetow.
NeuPannekow 376,5.	August Heinrich Radel.
Poggelow] | 1932,4 : „ G. -	Carl August Ludwig, Graf von Bassewitz.
Prebberede *] 2067,3. L. - Grieve 1038,7. T. -	Adolph. Bernh. Phil. Victor, Graf von Bassewitz.
Remlin IV.] * | 2395. G.	Friedrich Franz Elisas von Kardorff.
Repnitz 1629,10. T.	Hermann von Oertzen.
Samow |] KB. 2434. G. Duckwitz, Antheil 607.	Wilhelm Christian Boldt.
Schabow | 1629,14. S.	August Wilhelm von der Lühe.
Schlackendorf, Anth. 1182, 8. G.	Carl Heinrich Friedrich Schroeder.
Selpin |] Vogelsang] Neuhof und NeuMühle * 3488, 5. „ T.	Bernhard David Benignus Moennich.
Alt- *] | und NeuStassow III. 1849,7. T.	Johann Philipp Ascher's Erb.
„Strietfeld 1312,15. T.	Hermann Hacker.
Tangrim | * 1677,7. G.	Gabr. Carl Fr. Koenemann.
Thelkow †) |]* II. o 2331,3. T. Starkow 925,12. T.	Johann Friedrich Gustav Berkholtz.
„Viecheln] Z. 2917, 12. ¡ G.	Regierungsrath Ernst Heinrich Friedrich von Bülow.
Vilz †) | 1670,11. T.	Adam Joachim von Koss. (17104)
Alt- |] und NeuVorwerk * 3920,8. : G.	Gebrüder von Oertzen.
Walkendorf ♂ | *] III. Z. ? und *Dorotheenwald* 5114. ¡ T.	ErblandMundschenk, Kammerherr Helmuth von HeydenLinden. (49337)
Warbelow | 2029,12. G.	Wilhelm Otto.
Wasdow | * 2493,6. G.	Professor Helmuth u. Kanzleirath Wilhelm, Gebrüder von Blücher.

Digitized by Google

Wilhelmshof und *Friedrichshof* 1489,13. T.	Friedrich August Peters.
Wohrenstorf und Weitendorf ✝ | *] IV. 3644,8. T.	Kammerherr Friedrich, Graf von Bassewitz.
Wolckow mit Antheil in Deven 2349,3. D.	Friedrich Pogge.
Woltow * | Z. 2443,12. T.	Ludwig Georg von Oertzen.
Wöpkendorf * |] 2334,7. S. Kanneberg 579,11. : S.	Carl Friedrich Melms.

15) Amt *Goldberg:* (7,467,089 □R.) 17

PostStationen: Goldberg, Güstrow, Krakow, Lübz, Parchim.

In GrosBäbelin 85,13.	S. Amt *Stavenhagen.*
Bellin ✝ |]* SchneideMühle * PapierM. * o Z. III. 3609, 5. - Gü.	Geheimerath, Graf August Wilhelm von Hessenstein.
Brüz ✝ | und NeuBrüz III. 1438,2. „ Go.	Adolph Johann Friedrich Eggersf.
Dersentin III.] | 2096,12. Gü.	Wilhelm Heinrich Johann von Bassewitz.
Diestelow und Neuhof] o 3373,5. - „ Go.	August Dethloff von Storch.
Dobbin * |] *Hütten und Zietlitz* VII. Z. 6503,10. | - K.	Carl August Ludwig von Jasmund. (22270)
Finkenwerder 394,13. „ Go.	Peter Dietrich Daniel Duge.
Kuchelmiss * Wilsen, WilserHütte | und Serrahn |] o VII. ? 8822,15. K.	Friedrich, Graf von Hahn.
Lalendorf | III.] 1050,2. - Gü.	Carl Adolf von Wedemeyer.
Langhagen ✝] 2695,13. K.	Hof- und Kanzleirath Georg Ludwig von Wedemeyer.
Marienhof 604,15. Gü.	Oberst Friedrich, Graf von der OstenSacken.
NeuPoserin, Antheil 1076, 12. G.	Heinrich August Rosenow.
KleinPoserin 206,15. L.	Majorin von Vincke, geb. von Biel. (Ernst Ludw. W. v. Vincke.)

Digitized by Google

Reimershagen | III. * 343, 11. K. — Ernst Carl Ulrich von Weltzien.

Severin | *] VI. und Sophienhof TO. 3136. P. — Wilhelm Heinrich August von Quitzow. (15441)

Steinbeck 1036,14. Gü. — Gottfried Dethloff Uebele.

Woosten o Sandhof TO. u. WendischWaren 5875,1. Hagen 263,2. Go. — Grosherzogliche Kammer. (1670)

16) Amt *Güstrow:* (28,893,027 □R.) 97

PostSt.: Güstrow, Krakow, Lage, Rostock, Schwaan, Teterow.

Ahrenshagen |] und Seegrube 1748,13. „ K. — Johann Hartwig von Levetzow.

Amalienhof 977,5. : „ T. — Joh. Heinr. Winkelmann.

Appelhagen, Heide |] und Miekow 3370. T. — Friedrich von Zepelin.

Bansow * 1822,13. G. — Johann Christian Friedrich Wilhelm Mohrmann.

Bartelshagen 1769,6. T. Zierstorf |] 1662,4. T. — Friedrich Pogge's Erben.

Braunsberg 1685,3. G. — Heinrich Friedrich Hand.

in *Belitz* 75. — die Pfarre daselbst. (21426)

in *Bellin* 20. — S. Amt *Goldberg*.

GrosBützin |] ! und Rabenhorst Z. III. 2011,13. L. — Bernhard Friedrich Alex., Graf von Bassewitz.

Carlsdorf 598,15. T. — Jul. Friedr. John, Baron von MoellerLilienstern.

Charlottenthal *] KB. 1666, 4. K. — Christian Wilhelm Engel.

Dehmen | 1753,3. G. — die *DomOeconomie* zu Güstrow.

Dickhof *] | ¡ *Lissow* V. 2850,9. ¡ L. *Schweez* 1856,7. ¡ L. — FeldmarschallLieutenant Ludwig, Graf von WallmodenGimborn.

Dolgen o | und Antheil in Kantel 2090,7. L. — Kammerherr Herm. Leop. Christian von Plessen.

Drölitz | 1991,2. L. — Friedrich Hermann Iven.

Fresendorf, Antheil III. 523,15. R. — Gebrüder, Grafen von Rittberg.

Friedrichshagen und Hohenfelde I. o 2154. T. Wattmannshagen | *] 2158, 8. T. Die Pfarre daselbst 750. — Otto Gottvertrau Wilhelm Wien. (46616)

Digitized by Google

Glasewitz | III. 2871,2. G.	die Stadt *Güstrow.*
Gottin] Z. 3431,4. : T.	Consul Richard Parish.
GrosGrabow und Windfang TO.] * | Z. 2940,5. K.	Friedrich Wilhelm Carls.
KleinGrabow 1705,8. G.	Domänenrath Adolf Otto.
Grambzow] | 2067,6. T.	Domänenrath Friedrich Wilhelm Jordan.
Gremmelin] | u. Ahrensberg o 2544,15. G.	Hauptmann's Gotthard Friedrich von Pentz Erben.
Hägerfelde 1634,10. G.	Domänenrath Heinr. Satow.
Hinzenhagen Z. 2161,2. „ K. Thürkow *] | Z. IV. und HohenSchlitz 3118,6. - T.	Friedrich, Graf von Hahn. (23743)
Hoppenrade und Kölln *] o 3051,6. G.	Josua Magnus Klockmann. (16312)
Jahmen | 2154,14. in Grieve 21,7. in Prebberede 498,6.	Adolph Bernh. Phil. Victor, Graf von Bassewitz.
Karcheez ! † | * o 1800,2. G.	Carl Gotthilf Christoph Fuhrmann. (6376)
Karow 1758,3. G. Käselow III.] 1316,14. G. AltKaetwin 1892,9. L.	Friedrich Conrad Gustav Hillmann.
Kassow] | * Z. 2836. B. *Vietschow* | Z. und *Belitz* ? |] II. 4042,12 ¡ „ L.	Carl August Pauly.
NeuKaetwin * II. 803,14. L.	Conr. Nicol. Heinr. Asmus.
Klaber] | Z. 1778,9. T. Bergfeld * o 1017,2. T.	Carl Ludwig Friedrich von Lowtzow.
Klingendorf 41,1. KleinSprenz o 1470,11. S. Goldenitz 1703,10. S. in Rachow, Anth. 577,11. Tenze, TenzerMühle und Antheil in Kankel 1294,11. T. Rossewitz, Lissow und Korleput 3301,8. L. Kronskamp, Gros- und KleinLantow 4697,6. L. Leveckendorf 2865,4. L. Subsin und Breesen 3647, 13. L.	Grosherzogliche Kammer.

Digitized by Google

Zehlendorf und Woland 2400,8. L.	Grosherzogliche Kammer.
Knegendorf II. 1280,10. G.	Domänenrath Hans Dethlof Dencker.
Kobrow | *] Z. III. ¡ 2890,11. L.	Carl Friedrich Amandus Strömer.
Koppelow 2224,4. K.	Theodosius von Levetzow.
KleinKöthel * u. Antheil in GrosKöthel] | Z. 2550,8. T.	Adolph Johann Christian Baetcke.
Kussow II. 863,10. G. in Lalendorf 848,5.	Christian Susemihl. S. Amt *Goldberg*.
Lübsee] | u. Grünenhof 2197, 4. G.	J. D. Staudinger.
Lüdershagen] | 1358,4. G.	Friedrich von Blücher.
Lüssow II. Z. *] und Augustenruh 2968,6. G.	Christian Conrad Gustav Stein.
Matgendorf | * u. Halsberg I. 2595,12. T. Perow 585,6. T. GrosWüstenfelde |] und Mühlenhof III. 3565. T.	Kammerherr Cuno August von der Kettenburg.
Mierendorf |] 2005,3. G.	Moritz Gottfr. Ludw. Peters.
Niegleve o Schlieffensberg | und NeuZierhagen III.] 3617,9. G. Raden *] | 3228,3. T. Tolzin * 2168,4. G.	Wilhelm Martin Ernst Ludwig, Graf von Schlieffen.
Nienhagen, Hütte u. Schwiggerow 3944,7. G. Reinshagen ♂ | * II. 1017,7. G. *Vietgest*] | o 3273,6. G.	Georg Wilhelm, regierender Fürst zu *Schaumburg Lippe*.
Pohnstorf II. 939,3. P.	Landrath Hans Diederich Wilhelm von Blücher.
Alt- und NeuPolchow | III. 1529,6. L.	Theodor Christian Friedrich Seeler. (30919)
Pölitz | IV. 1823,3. L. Striesenow 2196,2. L.	Friedrich Ludwig Schröder.
GrosPotrems | I. Z. o und Wendorf] 2730,9. R.	Friedrich August Wilhelm Ludwig von Gadow.
Reez | *] o Z. ¡ 2652,12. R. *Gros- und KleinViegeln* III. 1289,8. B.	Kammerherrn Carl Franz Georg von Plessen Erben.

Digitized by Google

Rensow | * 2623,9. T.	Ernst Christoph Adolph Friedrich von Lowtzow.
Gros Ridsenow] *und Depzower M.* * 2831,1. L. In *Klein Ridsenow* 31,4.	Johann Friedrich Engelbrecht. S. Amt *Stavenhagen.*
Klein Roge 1544,3. T.	Joh. Aug. Fr. Wilh. Held.
Roggow und Krassow | * o 2694,8. T. *Warnkenhagen* | * *und Hessenstein* V. ¡ 1869,2. T.	Johann Daniel Georg Pogge.
Rothspalk | *] 2681,7. T.	Johann Peter, Baron von MoellerLilienstern.
Scharstorf * | und Klein Potrems] II. 2371,9. R.	Friedrich Ludwig Ernst Hillmann.
Schönwolde 799,12. G.	GeheimeFinanzrath J. C. H. Satow.
Schrödershof | 875,5. T. in Schwetzin 103,1.	Carl Heinrich Friedrich Schröder. S. Amt *NeuKalden.*
Schwiessel 3891,11. L.	Regierungsrath Henning Friedrich Carl, Graf von Bassewitz.
Spotendorf, Recknitz ♂) | III.] 4189,13. G. Recknitz, Antheil.	Friedrich von Buch. die Pfarre daselbst. (47408)
Striggow | und Augustenberg o 2207,15. K.	Johann Ernst Lagemann.
Tellow | 1878,11. T.	Dr. Johann Heinrich von Thünen.
Teschow | Kossow] III. ! 2816,9. L.	Heinrich Victor Sigismund Alexander von Oertzen.
Tessenow II. 502,3. T.	Amtmann Christian Andreas Erbrecht.
Vogelsang | 2465,8. G.	Hans Carl Peter Manecke.
Wardow *] *Klein Wardow* V. *Vipernitz und Spotendorf* ¡ 6135,8. - L.	ErblandMundschenk, Kammerherr Helmuth von HeydenLinden.
Weitendorf ÷ | *] V. 4280, 10. L. *Dudinghausen Z. und Woland* | 1355,15. „ L.	Geheimen Kriegsraths Carl Friedrich Albrecht von Viereck Erben.
Wendorf 1929,8. G.	Carl Albert von Buch.

Digitized by Google

Wesselstorf 1759,9. L. *GrosRidsenow*, Anth. 90 10.	Hermann Burmeister.
Wotrum o 1011,3. T.	~~Carl Engel.~~ Herrn Engel
Zapkendorf mit ♂) in Recknitz und Plaaz III.] | 2826,6. G.	Emil von Buch.
Zehna ♂ |] o Z. 3776,8. G. *Neuhof* und Anth. in *Wendorf* II. 900,3.	Johann Friedrich Traugott Kortüm. (13514)

17) Amt *NeuKalden:* (6,426,908 □R.) 22

PostStationen: Gnoien, NeuKalden, Malchin, Teterow.

Bukow o 999,11. T.	Johannes Ernst Buchholtz.
Gorschendorf * |] o 1558, 14. M.	Hofrath Gustav von Kühlewein. (37781)
NeuHeinde und KleinBützin | o VII. 1680,11. T.	Bernhard Friedrich Alex., Graf von Bassewitz.
Jettchenshof 408,7. M.	Kammerherr Friedr. Ludw. Otto von Gamm.
Karnitz | * 1675,4. Leikendorf | II.] 3980,5. Sarmstorf ! 2104,13. N.	Minister, GeheimeRath und KammerPräsidentTheodor Diederich von Levetzow.
Klenz | und KleinMarkow 5417,3. „ N. Gehmkendorf] * III. 2618,2. „ N.	Joseph Jacobson.
Levitzow † |] und Todendorf V. 4949,7. T.	Carl Nahmmacher.
HohenMistorf] | 1820. N.	Lieutenant Theodosius Vollrath von Levetzow.
GroßMarkow † | und Ludwigsdorf III. 4428. N.	Domherr Alexander Carl von Levetzow.
in Poggelow 1405,5 : „	S. Amt *Gnoien.*
Pohnstorf *] | 2169,12. „ T.	Johann Wichert.
Rey | * II. Z. 3231. : „ N.	Kammerherr Carl v. Schack.
Schorrentin |*] II. u. Schwarzenhof 3609,9. N.	Johann Gottlieb Wilhelm Viereck.
Schwasdorf | II. 2267,3. N.	Friedrich Ludwig Schröder.

Digitized by Google

Schwetzin | 2062,7. - T. — Kammerherr Cuno August von der Kettenburg.

AltSührkow] | * und Hagen 1870,1. T. — Carl Gotthilf Christoph Fuhrmann.

NeuSührkow | 930,13. T. — Joh. Aug. Friedr. Wilh. Held.

Sukow |] * und Marienhof Z. 5247,3. T. — Landrath Hans Diederich Wilhelm von Blücher.

Teschow * 3503,5. T. „ Hagensruhm Z. III. 617, 2. T. — Landrath Ernst Anton Wilhelm von Blücher.

in Thürkow 366,14. — S. Amt *Güstrow*.

18) Amt *Plau:* (5,080,165 □R.) 9

PostStationen: Malchow, Plau, Wittstock.

Göhren *! | o KB. mit Anth. in Poppentin III. 2422, 9. - M. „ *Sparow mit* †) *in AltSchwerin* TO. *und Sanz* 2427. M. — Ludwig Alexander, Graf von Blücher.

Jürgenshof 1118,9. M. — Heinrich Berens.

Leisten * | o 1740,10. : „ - P. in *Jabel* 740,1. M. in Poppentin 31,5. — Johann Wilhelm Beust. das Kloster *Malchow*. S. Wendhof, Amts *Wredenhagen*.

Rossow, Hof IV. 1755,14. W. — Georg Friedr. Ernst Leop. Alb. von Lücken.

Rossow, Dorf 2656,7. W. „ — XXVIII. Hauswirthe das.

AltSchwerin †) | *] III. o Mönchbusch Z. Ortkrug und Wendorf o M. AltSchwerin, von Gammescher Anth. 13, 4942 — Friedrich August Carl Alexander Mierendorff.

Silz 1328,3. M. — Grosherzogliche Kammer.

Werder 523,2. ¡ P. — Carl Drühl.

19) Amt *Ribnitz:* (15,268,819 □R.) 48

PostStationen: Marlow, Ribnitz, Rostock, Sülze, Tessin.

Bandelstorf mit ♁) in Petschow * | Dischley u. Klein-Schwarfs IV. 2348,4. Ro. — August Schlettwein.

Carlewitz 1246,1. Ri. — Kloster *Ribnitz*.

Digitized by Google

Emekenhagen 1663,3. Ri. *Kloster Wulfshagen* † | 2163. M.	Kloster *Ribnitz.*
Carlsruhe] * 679,7. „ M.	Doctor Friedrich Christian Bäder.
Dettmannstorf mit †) in Kölzow 1364,9. T.	Ernst Friedrich Schreiber
Dudendorf | Z. und Klappe 2682,9. S.	Sigismund August Philipp Baron Waiz von Eschen
Dummerstorf |] u. Klein-Dummerstorf 4128,8. Ro.	Oberforstmeister Georg Ulrich August von Preen
Emekendorf II. ¡ 1635,8. S.	Baron Emil von Bülow.
Fahrenhaupt und Allerstorf 3394. M. / Schulenberg | * Z. u. Kneese 5460,6. M.	Grosherzogl. SalineAmt zu *Sülze.*
Freudenberg, Tressentin * II. | *u. Hinrichsdorf* 3216,4. Ro.	Johann Heinrich Wilhelm Collmann's Erben. (7054)
„Gnewitz | 1741,4. „ T. / Redderstorf II. 2578,15. S.	Gebrüder von der Lühe.
Goritz 1493,10. T.	Chr. Friedr. Franz Zarncke
HohenGubkow mit ♂) in Petschow IV. o] * 3394,1. : T.	Carl Ludwig Heinrich Hillmann.
Alt- *] und NeuGuthendorf 2383,13. : M.	Oberstlieutenant Gust. Cas. Hardenack von Vogelsang.
Helmstorf Z. 972,12. „ T.	Wilhelm Behm.
Horst o 799,14. ¡ T.	S. Wohrenstorf, A. *Gnoien.*
Kölzow †) |] Z. und Grüneheide 2606,15. T.	Justizrath Gustav Friedrich Otto von Prollius.
Lieblingshof o | Z. 2577,10. T.	Rich. Mor. Oppenheimer.
Liepen | 2135,1. T. -	Julius Carl Alfred Wächter.
Gros-u. KleinLüsewitz | III. mit †) in Thulendorf, Sagerheide u. Hohenfelde] * Z. 4973,11. Ro.	Carl Friedrich von Keffenbrink.
Neuendorf] Petschow | *] u. Wolfsberg VI. 5498,1. R. / Petschow, Pfarrgericht 300.	Carl Ludwig Wilhelm Wedige von Walsleben.
Neuhof 854,8. T.	Friedrich von Randow.
Niekrenz 2568,2. : T. / Wehmendorf * mit ♂) in Petschow 1364,7. „ T.	Heinrich August Stever.
Pankelow Z. 1417,4. Ro.	Joh. Georg August Meyer.

Digitized by Google

„*Poppendorf**]	1440,11. Ri.	Carl von Ferber.
Reppelin |] Barkvieren und GnewitzerMühle	2078,1. T.	Gebrüder Nahmmacher.
„Schlage, Anth. I. 427,2. Ro. *Schlage*, Antheil 527,9.		Das Hospital *St. Georg* in *Rostock*.
AltSteinhorst] 1442,13. „ M. NeuSteinhorst 607,8. „ M.		Ludwig Melms.
Stubbendorf] Z. 14. M.	1250,	Geh.Kammerrath Ludwig von Prollius.
Teschendorf I. | und Godow] 2796,14. Ro.		Carl Ehrenfried Schlettwein.
KleinTessin, Gramstorfer Feldmark und Wolfsberger Mühle * 2314,2. „ T.		Die Stadt *Tessin*.
Teutendorf | 1403,11. T. Wendfeld 684,5. T.		Rittmeister Johann Adam Wilhelm von Flotow.
Teutenwinkel, Cheelsdorf, Krummendorf, Goorstorf, Peez, Häschendorf, Hinrichsdorf, Oldendorf, Nienhagen, Mühle und Antheil in Dierkow 13372,7. Ro. Fienstorf, Steinfeld, Rothbeck, Oftenhäven und Thulendorf 6738,3. Ro. Billenhagen 157,2. Ri.		Grosherzogliche Kammer. s. S. 50. (2176) (11451)
Bietow |] II. 1946,13. „ T.		Kammerherr Friedrich, Graf von Bassewitz.
KleinWehnendorf 82,9. : „ T.		Friedr. Daniel Gallenbach.
Wendorf 1331,7. Ro.		Friedr. Joh. Bernh. Paetow.
NeuWendorf 145,3. Ro. -		Georg Diederichs.
Zarnewanz] | Z. Stormstorf * und Kleinhof II. 1006,7. T. Vieren 886,8. T.	2568,6. T.	Gebrüder von der Lühe.

20) Amt *Schwaan:* (1,396,871 □R.) 6

PostStationen: Bützow, Güstrow, Rostock.

Boldenstorf 1656,13. B.	Regierungsrath Carl Friederich, Baron von Langen.
Brookhusen 906,2. R. -	Consul Martin Koester.

Digitized by Google

(Neuhof) 1725.	Die Stadt *Schwaan.*
Prüzen o | mit Anth. in Mühlengeez III. | ! 3274,10. G.	GeheimerFinanzrath Johann Christian Heinrich Satow.
Tarnow, Antheil 495,13.	Grosherzogliche Kammer.
Wokrent | 3098,7. B.	KammerDirector Wilhelm, Baron von Meerheimb.
Ziesendorf ! | * 3155,4. ¡ „ S.	Geschwister von Nusbaum.

21) Amt *Stavenhagen:* (34,137,400 □R.) 74

PostSt.: NeuBrandenburg, Krakow, Lage, Malchin, Penzlin, Stavenhagen, Teterow, Waren.

Adamsdorf Z. und KleinBrustorf 1176,7. P. Liepen † | III.] o 2291,10. P.	Friedrich Carl Bernhard Dudy.
GrosBäbelin 1957,4. K. -	Philipp Kulow.
Basedow ♂ |] * Neuhäuser | NeuBasedow TO. Seedorf | o Christinenhof Z. Langwitz, ┼ Gessin | XI. und Schwinkendorf † |] 15207,14. M. Faulenrost |] * Dempzin | Liepen | und Hungerstorf | 12129,2. S. Hinrichshagen | KielM. * Levenstorf XI. | GH. u. Anth. in Panschenhagen 3539, 10. W. Lansen *] ┼ | und Schwarzenhof 5252,3. W. Rittermannshagen † | o VIII. 2546,4. M. Ulrichshusen Z. 1332,10. W.	Friedrich, Graf von Hahn. (17160)
„Borgfeld † | * XIII. 1600, 15. „ S. Zwiedorf und Friedrichshof III. 1873. „ S.	Gustav Helmuth Theodor Diedrich von Maltzahn, Graf von Plessen.
Bredenfelde II. 1932, 7. Bredenfelde |] 988, 15. S.	Ernst Hans Heinrich von Heyden.

Digitized by Google

Breesen † | III. *] 3601,13. N.	Kammerherr Adolph von Engel. (14222)
Briggow † | *] II. 2966,2. „ S.	Wilhelm Carl Alexander von Oertzen.
Bristow * o ♂ | Z. Grube III. und Glasow] 4631,13. M.	Werner Friedrich Wilhelm Schläger.
Bülow ♂) | KB. und Anth. in Tessenow Z. 3347,3. „ M.	der Dorothea Henriette Elisabeth Erbrecht, geb. Degener, Erben.
Chemnitz | * III. und Pinnow † |] Z. II. 5787,13. „ N.	Gebrüder von Klinggräff.
Deven, Hof † |] 1345,2. : Deven, Dorf II. und Meierei 1414,4. W.	Advocat Albert Carl Ludwig Voss.
Gros- † |] und KleinFlotow * und Kavelstorf 4470,15. W.	Friedrich Wilhelm Max und Carl Otto Friedrich, Gebrüder von Voss.
Gädebehn] und Friederichsruh * 3038,9. S. Gädebehn, PfarrAnth. 300.	Friedrich von Meyenn. (26127)
Galenbeck | *] 2612. S.	Gebrüder von der Lancken.
Gros- ♂ |] * ? und Klein-Gievitz u. Minenhof 4942, 4. „ W.	Felix, Graf von Voss.
KirchGrubenhagen ??? ♂ |] u. Vollrathsruhe Hallalitu. Steinhagen | IV. 5600,8. T.	Ludwig Heise. (31283)
Grubenhagen, Antheil 750.	Die Pfarre daselbst.
SchlossGrubenhagen * und Vorwerk 1738,1. T.	Oberforstmeister und Kammerherr Aug. v. Maltzahn.
Gützkow, Adamshof, Hüttenhof III. und Röckwitz † |] 4485,11. „ S.	Sophie Friederike Wilhelmine, Gräfin von Moltcke, geb. von Blücher. (Friedrich Carl Albrecht, Baron von Maltzahn.)
„GrosHelle |] * Z. KB. u. Lüdershof 5453,11. W.	Friedrich Wilhelm Flügge.
KleinHelle † | *] Z. 2591,6. S.	Leberecht von Ferber.
Jürgenstorf † | *] IV. Z. und Vosshagen 4219,11. S.	Landrath Ludwig v. Oertzen.
Kalübbe u. Neuhof 2282,1. N. Woggersin † | *] Z. 2796,2. N.	Rudolph Ludwig Grisebach.

Digitized by Google

Kargow † |] * o III. † in Federow und Charlottenhof Z. 2694,1. „ W. Passentin †] Z. 1904,11. P.	Leopold Nicolai.
Kargow, Antheil o 8,1.	Die Stadt *Waren*.
Kastorf ⚷] Z. und Carlshof III. 2988,6. „ S.	Ernst Holz.
Kittendorf *] XI. Mittelhof u. Oevelgünde S. Kittendorf † | Pfarrlehn	Lieutenant Hans Friedrich von Oertzen.
Knorrendorf und Mannhagen 1135,13. S.	Kammerjunker August von Zülow.
Gr. Köthel, Anth. II. 602,12. T.	Adolph Johann Christoph Baetcke.
Kraase † |] 3038,9. „ : S.	Baronesse Emilie v. Seckendorf, geb. v. Gentzkow. (Baron H. C. F. A. von Seckendorf.)
Kriesow | 1967,2. „ S.	Carl Ludwig Friedrich August von Maltzahn.
„Krukow † |] u. Josephshöhe 2430,7. „ P.	Baron Adolph von Maltzan.
In Krukow 150.	die Pfarre zu Rehse. (3910)
Langhagen 1196,14. P.	Hermann Jahn.
Lapitz † | *] IV. 2439,2. P. Wrodow Z. KB. 1228,5. P.	Johann Gottlieb Neumann.
In Gr. Lukow 871,14. : „	S. Amt *Neustadt*.
Gros Lukow] Peenhäuser u. Barz | 4776,7. T.	Baron Adolph Aug. Helm. Albr. von Maltzahn.
Klein Lukow * Z. und Carlstein 1719,9. : - P.	Doctor Carl Ernst Heinrich Bühring.
Klein Lukow | Krevtsee II. o u. Bockholt 3164,6. T.	Baron Otto Julius von Maltzahn.
Lupendorf, Antheil | VIII. 2269,4.	S. Tressow, A. *Neustadt*.
Luplow † |] * und Carlshof 3282,5. S.	Kammerherr Joachim von Voss.
„Mallin † | o 2318,6. P.	Baron Fr. W. von Maltzan.
Marxhagen] Z. KB. mit Anth. in Panschenhagen u. Vielist 2158,5. W.	Kammerjunker Carl von Oertzen.
Mölln † |] und Buchholz III. o 2606,15. N.	Oberst Wilhelm Ludwig Diedr. von Schuckmann.

Digitized by Google

In Möllenhagen 2131,13. : In Mollenſtorf 1507,2. „	S. Amt *Neustadt.*
„Penzlin ☧ | o * Zoll, Stadt, Schloß und Vogtei, Neuhof, Bauhof * Lübkow ✝ |] V. und Siehdichum „ o Werder o Wustrow * 6327,1. P.	ErbLandmarschall Ferdinand, Baron von Maltzan. (33138)
Peutsch 1232,2. P.	Albrecht Friedrich Ludwig Otto, Baron von Maltzan.
GrosPlasten 1828,15. W.	Carl Ernst Hans von Saldern.
Klein Plasten] ✝ 2042. W.	Friedrich Heinrich Ernst von Blücher.
In Prebberede 563,12.	S. Amt *Gnoien.*
Puchow * 1606,8. P.	Hermann von Voss.
Rahnenfelde 464,7. P.	Lieutenant Carl von Zülow.
AltRehse ✝ | 1054,8. P.	Baron Ferdinand v. Maltzan.
Remplin ✝ | *] Pampow | VI. Retzow GH. | V. Wendischhagen | * VIII. mit Antheil am MalchinerSee. o 11377,14. T. Alt- ✝] u. NeuPanstorf 2726, 1. T.	Georg Wilhelm, regierender Fürst zu *Schaumburg-Lippe.*
KleinRidsenow und *Trotzenburg* 1021,3. „ - L.	Carl Schröder.
Rockow u. Eickhof 1286,11. W.	Johann Meinke's Erben.
Rosenow] III. Z. ✝ | 2308,11. „ S.	Rittmeister Friedrich Wilhelm von Blücher.
Rosenow, Antheil I.	die Pfarre zu Kastorf. (5625)
Rothenmoor] * Dahmen ✝ Sagel | III. und Antheil am Malchiner See o 4501,4. M. Moltzow, Ilkensee] | und Rambow ✝ | * V. 4909,11. S. „Peckatel ✝ | IV. * Jennyhof, Brustorf] 3216,6. P.	Landrath Friedrich Nicolaus Rudolph, Baron von Maltzahn.
Rumpshagen ✝ | * 2679,14. W.	Johann Adolph Friedrich Justus von Gundlach.

Digitized by Google

Scharpzow 1271, S. Schloen † | III. Korn-, Loh- und WalfM. * und Neu-Schloen 2097,7. — Grosherzogliche Kammer. S. Torgelow, A. *Neustadt*. (22280)

BurgSchlitz, Karstorf] und Görzhausen 2248,14. T. HohenDemzin † | Z. II.] 3240,5. T. Ziddorf | mit ♂) in Bülow V. 2914,9. „ T. — Heinrich, Graf von Bassewitz, genannt von Schlitz. (13687)

Schorssow mit ♂) in Bülow,] | o und Carlshof 2685, 14. „ T. — Gräfin von Voss, geb. Gräfin von Hahn Kinder. (Felix, Graf von Voss.)

Schwandt † | *] Z. *Marienhof* u. *Vossfeld* 4208,15. ¡ „ S. — Kammerherrin von Voss.

Tarnow † |] II. 1777,11. S. — Carl Neumann.

Varchentin † |] o * ? III. u. Carolinenhof 4216,13. : S. GrosVarchow † | *] 2768, I. „ S. — Banquier Gottlieb Jenisch.

KleinVielen * |] und Hartwigshof Z. 2477,1. P. — Eduard Jahn.

Wozeten ¡ Z. 765,14. L. — S. *Wardow*, A. *Güstrow*.

In *Zietlitz* 73,2. — S. *Dobbin*, A. *Goldberg*.

22) Amt *Wredenhagen*: (18,081,877 □R.) 41

PostSt.; Malchow, Mirow, Röbel, Waren, Wittstock.

Ahrensberg † | TO. und Hartenland 5326,1. Mi. — Friedrich, Graf von Hahn.

Below | und † in *Grabow* 1450,14. R. — Gottfried Wilhelm Rudeloff.

Blücher und Lebbin KB.] Z. 2163,1. Ma. Göhren, Antheil 193,7. „ — Ludwig Alexander, Graf von Blücher.

Buchholz † | *] 2621,13. R. — XXI. *Hauswirthe* daselbst.

In *Buchholz* 569. — Die Pfarre zu Röbel.

Dambeck] Z. * und *Carlshof* ¡ 2858,2. R. Bollewick 1621,1. „ R. *Karchow* † | III. o und *Erlenkamp* 2270,1. R. Nätebow † | 1178,8. „ R. — Adolph Friedrich, Baron von LangermannErlenkamp. (15013)

Digitized by Google

Dammwolde † | X. * und *Jaëbitz*] 3535,12. R.	Hartwig Gustav Düssler. (2386)
Finken † |] * *Knüppeldamm* und *Bütow* | III. 8155,3. R.	Adolph, Graf von Blücher.
Gotthun Z. KB. mit Antheil an der Müritz o 2955,5. R.	
Grabenitz o 1408,14. W.	Oberforstmeister Georg Wilhelm von Lücken.
Grabow] | 2218,1. R.	XVI. *Hauswirthe* daselbst.
Hinrichsberg 1469,2. R.	Ernst Friedrich Georg Theodor von Gundlach.
Jürgensthal (Feldmark), 283,5. M.	August Adam Philipp Matthias von Flotow.
Kambz mit Antheil in Zepkow 1656,8. - R. Kambz, PfarrAntheil 300.	Grosherzogliche Kammer.
Karbow 1713,10. R.	
Melz † | *] o *Friedrichshof*, *Augusthof* 4086. R.	Friedrich August Carl Heinrich von Ferber.
Priborn | V. Z. 2323,1. R.	
Gros- | und KleinKelle * o 2042. „ R.	VicePräsidenten August von Bülow Erben.
HauptsMühle 25,3. R.	
Kelle, Antheil 434. „	Die Brüderschaft zu Röbel.
Klink † |] * mit Antheil an der Müritz o 1319. : W.	Leopold Ernst Heinrich Friedrich Kähler.
Berendswerder	
Krümmel † | o] Troja * und Ichlim TO. 3895,13. Mi.	Friedrich von Arenstorf.
Leizen † | *] IV. o 3540,8. R.	Maximilian und Adalbert, Gebrüder von Gundlach.
Ludorf †] | Z. Gneve * mit Antheil an der Müritz o 4903,5. R.	Joseph Ernst von Knuth's Erbtochter, Bertha, verehelichte von Schulse.
Massow † | *] o TO. Eychensruh und Kornhorst 3945,3. : P.	Rittmeister Adam Ernst von Lücken.
Netzeband | *] X. Druschow, Grüneberg und Dovensee 6539,8. : Wi.	Erblandhofmeister Hans Ferdinand Valentin, Graf von Königsmark.

Digitized by Google

Schlösschen Poppentin und Poppentin 963,8. Ma. Wendhof KB. 472,5. „ Ma.	Kammerherr August Peter David, Baron LeFort.
Retzow | und Rechlin † | IV. 3669,15. „ Mi. Retzow, PfarrAnth. 150. Klopzow 1491,13. : „ Mi. Alt- und NeuLeppin o Roggentin] u. Bolter-Mühle * 3460,10. „ Mi.	Ernst Friedrich Gustav, Baron von Hammerstein. (5698)
Schönberg † | *] Dovensee u. DossKrug 2971,13. : Wi.	Georg Christian Wilhelm Krell.
Solzow mit Antheil an der Müritz o 1708,11. R.	Albert von Ferber.
Spitzkuhn 859,2. „ R.	Wilhelm Adolph Theodor, Baron von Langermann.
Wackstow 900. R.	Carl Doehn.
Wildkuhl 1298,5. R.	KammerDirector Friedrich Ludwig von Flotow.
Winkelhof] 140,8. „ R.	Kammerherr Hans Georg von Bülow.
Zielow | 808,12. R.	Schulze Mahncke und *VII. Hauswirthe.*
Zierzow] 1238,12. „ R.	Theodor Glanz.

C) *Im Fürstenthume Schwerin*

giebt es keine Ritterschaft, seitdem die vorhin dazu gehörigen ritterschaftlichen Güter:

Gülzow, Wilhelminenhof (S. 69), Langensee, Zibühl (S. 70), Boldebuck, Mühlengeez (S. 82), Grünenhagen, Lübzin (S. 83) im Jahre 1771,

Gr. Gischow, Reinstorf, Katelbogen (S. 79), Laase, Moisall, Rubow, Dämelow, Schependorf, Steinhagen, Trechow, Viezen (S. 80), Tjeplitz (S. 84), Vogelsang (S. 67), im Jahre 1775, so wie früher schon Prüzen (S. 100),

mit ihren Pertinenzien der Meklenburgischen Ritterschaft einverleibt, und dagegen eben so viele incamerirte, vormals ritterschaftliche Hufen aus den Herzogthümern Schwerin und Güstrow (z. B. S. 53, 55) zu den Domainen des Fürstenthums Schwerin verlegt wurden; Ravensberg (S. 6) und Sagestorf (S. 31) aber schon vorher incamerirt waren. An die 17 ersteren gehen noch jetzt alle Insinuationen durch das Amt Rühn.

Digitized by Google

D) *Uebrige Landbegüterte,*

die Klöster nämlich und die Stadt Rostock mit ihren Eingesessenen, welche nicht zu Landtagen berufen werden, noch daselbst Stand oder Stimme haben; vorhin (1621) beiden Herzogthümern MeklenburgSchwerin und Güstrow gemeinschaftlich, daher auch noch jetzt zu keinem der ritterschaftlichen Kreise gehörig; seit der Consolidirung der beiden Herzogthümer aber (1659) privative unter Schwerinscher Souverainetät. (29,736,783 □R.)

KlosterGüter: (Allodien) 160 H. 60 Schfl. (44)

(mit deren Pächtern (17,612,325 □R.)

gehören den fundirten, mittelbaren JungfrauenKlöstern Augsburscher Confession in den Herzogthümern Meklenburg. Durch den Reichsschluss vom 25 Februar 1803 §. 35. 36. wurden sie der freien landesherrl. Disposition überlassen, welcher durch eine Vereinbarung mit der Ritter- und Landschaft vom 22 April 1809 entsagt ist. (*StaatsKalender* 1804, II. 188; 1810, II. 197.) Sie werden von gesammter Ritter- und Landschaft auf Landtagen und sonst vertreten. Die mit *Cursiv*Schrift gedruckten steuern zum Cataster der Ritterschaft.

1) KlosterAmt *Dobbertin:* 95¼ Huf. 45 Schfl. 19

im vormaligen *Fürstenthum Wenden*, für CistercienserNonnen, im Jahre 1238 gestiftet. (10,585,022 □R.) PostSt.: Dobbertin.

Altenhagen	6 Erbpächter (ESchmiede) u. Schule.
Bossow, verpachtet an	Johann Wilhelm Leopoldi.
—	Holzwärter und Krug.
GrosBreesen !	N. N. Geertz und Schule.
Darze, Hof } (Amts	Johann Eggebrecht.
— Dorf} Crivitz)	3 Erbpächter, Holzwärter u. Schule.
Dobbertin ? ! ♁	Amt, Kloster, Bauhof, Pfarr-Kirche, 7 DrittelHüfner, Mühle, Armenhaus, Krug, Schmiede, 2 Schulen, IndüstrieSchule und Fischer.
Dobbin	5 Erbpächter und Schule.
Garden	3 Erbpächter, ErbMühle, Fischerei und Schule.
Gerdshagen, Hof	Ernst Friedrich Ferdinand Müller.
— Dorf	9 Erbpächter, Kalkbrennerei, Erb-Schmiede und Schule.
Jellen	N. N. Bühring.
—	TheerOfen.
Kläden, Hof !	Siehe Neuhof.
— Dorf	Förster, Fischer, Krug u. Schule.
Kleisten	Siehe Jellen.

Digitized by Google

Zu KirchKogel	Kirche, Pfarre und Schule.
RumKogel (Amts Lübz)	C. Schultz.
Lähnwitz	Forsthof.
Lenzen (Amts Sternberg)	Christian Friedrich Puls Erben.
Lohmen ! ♂	7 Erbpächter, PfarrKirche, Schule, Ziegelei und Fischerei.
Mestlin und Vimfow	Carl Sauerkohl.
— Dorf	PfarrKirche, Förster, Mühle, Krug, Schmiede, Ziegelei und Schule.
Mühlenhof	Chr. Hamann, und Schmiede.
Neuhof	Georg Wiencke.
Nienhagen	5 Erbpächter.
Oldenstorf	9 Erbpächter und Schule.
Rüest ? !	25 Erbpächter, Kirche, Schule, Schmiede und ErbKrug.
Schwinz	Forsthof und Fischerei.
Seelstorf, Hof	Lohse.
— Dorf	4 Erbpächt., Schule u. Holzwärter.
Spendin	S. Neuhof.
KleinUpahl	N. N. Foisack, und Schule.

In der SandProbstei: 6.

PostSt.: VorderProbstei: Malchow; HinterProbstei: Mirow.

Diemitz	HinterProbstei.	10 HalbH., Kirche, Schule, 2 Büdn., Krug u. Fischerei.
Wale		wüste Feldmark.
Lärz		13 Dreiv.-, 11 Halb-, 10 AchtelHüfn., 4 Büdner, PfarrK., Schule und Schmiede.
Schwarz, Dorf !		30 Erbpächter, 9 Büdner, Krug, Schmiede, Kirche, Schule und Fischerei.
Schwarzer Hof		Forsthof.
Lexow, Hof	VorderProbstei.	C. Hermes.
— Dorf		7 Erbpächter und Schule.
Roez		Heinrich Schulz.
—		Schmiede.
SchamperMühle		Erbmüller Zöllner.
Sietow, Hof mit Anth. an der Müritz		Johann Hamann.
— Dorf		4 Erbpächter, PfarrKirche, Schule, Krug und Förster.

Digitized by Google

2) KlosterAmt *Malchow:* 54 Huf. 60 Scheffel. 15

m vormaligen *Fürstenthum Wenden*, für Nonnen, Augustiner-Ordens, vorhin zu Röbel, im Jahr 1298 gestiftet. (5,925,855 []R.) PostStation: Malchow.

Cramon und Kraaz	F. Lemcke und Forsthof.
Damerow mit dem KalpinSee	8 Erbpächter, PachtFischer, Holzwärter und Schule.
Drewitz und Rothehaus	Christ. Bade's Erben u. Forsthof. Holzwärter.
Hagenow	Johann Nölting.
Jabel	16 Erbpächter, PfarrK., Schule, Förster, Mühle, Krug, Schmiede und Fischerei.
Kisserow	9 Erbpächter und Schule.
Laschendorf	Kuls und Ziegelei.
AltLaschendorf	Holzwärter.
mit dem FleesenSee	PachtFischerei.
Zu Lexow	Kirche.
Liepen	10 Erbpächter, Schule und Krug.
Loppin	5 Erbpächter und Holzwärter.
AltMalchow ? ? ♂	Amt, Kloster, PfarrK., Schule, Wasser-, Wind- und Walk-Mühle, Krug und Schmiede.
Bauhof Malchow	Klosterhauptmann, Kammerherr von Borck.
Malkwitz (A. Lübz)	J. Zollenkopf, Krug u. Fischerei.
Penkow	Friedrich Schröder.
Poppentin, Antheil, Hof	Ferdinand Kortüm.
— — Dorf	Kirche, Schule, Schmiede und Kalkbrennerei.
Gros- und KleinRehberg und Mühle	Ludwig Rosenow, Wassermühle, Schmiede und Schule.
Sembzin, KleinSembzin u. Rothehaus, mit Antheil an der Müritz	Franz Engel, Holzwärter und Schule.
Hohen *Wangelin*, Hof	J. Paetow.
— — Dorf	8 Erbpächter, Kirche, Schule, Mühle, Krug, Schmiede und PachtFischerei.

Digitized by Google

3) KlosterAmt *Ribnitz:* 10½ Huf. 30 Schfl. 4

in der *Herrschaft Rostock*, 1324 für Nonnen, FranciscanerOrdens, gestiftet. (1,001,428 []R.)

PostStationen: Marlow, Ribnitz.

Bookhorst und Rookhorst		Ehrenr. Hartwig, Pächter.
—		KlosterJäger.
Kuhlrade R.		8 Erbpächter, 1 ZeitPächter und Schule.
Poppendorf M.		4 Erbpächter, 4 Cossaten, Schule und ErbMühle.
Carlewitz R.	Amts Ribnitz.	Georg Tack,
Emekenhagen		Heinrich Ascher, } Pächter.
Kloster *Wulfshagen,* Hof, M.		Christian Schultz,
Kloster *Wulfshagen,* Dorf, M.		Kirche mit Compräsentationsrecht in Kuhlrade, Schule und KlosterJäger.
Zu Ribnitz		Amt, Kloster, PfarrKirche, ErbMühle und ErbSchmiede.

4) Kloster *zum heil. Kreuz* in Rostock,

in der *Herrschaft Rostock*, gestiftet 1270 für CistercienserNonnen; ist in der HufenZahl, wie unter der Entsagung und Vertretung (s. 107, 1.) nicht begriffen. Siehe *Rostocker District.* (526,636 []R.)

LüttenKlein	Amts Schwaan.	4 VollHüfner, 4 Cossaten.
Schmarl		B. Müller, } Pächter.
Volkenshagen, Hof	Amts Ribnitz.	Dose's Erben,
— Dorf		4 Hauswirthe, Mühle und Schmiede, 2 Büdner.
In *Rostock*		Klosterhof und Kirche.

II. RostockerDistrict: steuert für 130¾ Huf. 69½ Schfl.

besteht aus den, theils dem grosherzoglichen Hause, theils der Stadt Rostock und den dortigen geistlichen Stiftungen, theils PrivatEigenthümern angehörigen, bei der Landestheilung 1621 zwischen den beiden Herzogthümern MeklenburgSchwerin und Güstrow ungetheilt gebliebenen *GemeinschaftsOertern*, und wird auf Landtagen von der Stadt Rostock vertreten. (12,124,458 []R.) PostStation: Rostock.

1) Im Amte *Ribnitz:* 29

Alberstorf 1448,8.	Grosherzogliche Kammer. (4086)
Harmstorf 582,7.	
Oberhof 1304,15.	
RostockerWulfshagen 1797, 13.	

Digitized by Google

Bartelsdorf * 2740,14. *Bentwisch* XI. | 1498,2. *Broderstorf* IV. | 1169,7. *Ikendorf* 1279,3. *Kassebohm* 1839,14. *Kessin* | * VIII. 1167,3. *Riekdahl* V. | 1087,11. *Oberhagen* II. | 2290,2. *Niederhagen* 3397,10. *Markgrafenheide* II. 414,14. *MittelRövershagen* † | VIII. *Rostocker Heide und Hinrichshagen* | 7008,2. *Stuthof* | 1655,15. *Willershagen* V. | 3214,6.	Die Stadt *Rostock*. (3343)	
Göldenitz | IV. Z. 2857,10. *In Schlage* V. Z. | 1129,3. — *Dierkow* III. 792,10.	Das Hospital *St. Georg* in *Rostock*.	
Volkenshagen *] IV. 1846, 10.	S. Kloster zum heil. Kreuz. (1830)	
Cordshagen und LandKrug 1178,11. *Jürgeshof* 493,14. *Parkshof* 1042,10. *Vogtshagen* | * V. 2863,9.	Das heil. GeistHospital in *Rostock*.	
Beselin 1388,5.	Gebrüder, Grafen von Rittberg.	
Bussewitz ¡ 1103,13.	Carl von Ferber.	
Finkenberg *KleinKussewitz* } 1589,2.	Ernst Christoph Frehse.	
GrosKussewitz |] 2013,7.	Wilhelm Hinrichs.	
HohenSchwarfs |] ¡ 1832,3.	Oberforstmeisterin Charlotte Wilhelmi, geborne Lepper.	

2) Im Amte *Schwaan:* 17

Biestow 1304. *Huckstorf* 924,11.	Grosherzogliche Kammer. (17854)	
Brookhusen, Anth. 456,12.	S. Amt *Schwaan*.	
Grageiopshof 1125.	Die Stadt *Rostock*.	

Digitized by Google

Dalwitzenhof 258,9. *Diederichshagen* | VII. ! 1849, 15. *In Elmenhorst* VII. ! 1227, 10. *Niendorf* VIII. ! | 1649,13.	Das Hospital *St. Georg* in *Rostock*.
Barnstorf VII. | 2240,1. *Bramow* IV. *KayenM.* * *und Kabuzenhof* 1116,3. *GrosKlein* | XIV.] 1698. *GrosSchwafs* | VIII. 1983,1. *KleinStove* V. | 733,7.	Das Heil.GeistHospital in *Rostock*. (19691)
LüttenKlein VIII. | ! 1076. *Schmarl* 1224,2.	S. Kloster zum heiligen Kreuz.
Evershagen * II. | !] 1909, 5.	Das Pastorat zu *St. Jacob* in *Rostock*.
Sildemow II. | *!] 2100,12.	Hauptmann Vollrath von der Lühe.
GrosStove und SandKrug * 2143,10.	Wilhelm Strempel.
Wahrstorf] 1972,10.	Peter Meyer.

E) *Kämmerei- und OeconomieGüter* der Städte und milden Stiftungen: 21

steuern für 60¼ Hufen 45 Scheffel. (5,403,871 □R.)

PostStation: die nebenstehende Stadt.

a) *Im Herzogthum Schwerin:*

Antheil in *Buchholz* I. 309. *Karstädt* | XXI. *Hornwald* Anth., *Fresenbrügge* | X. Z. o und *NeuKarstädt* | 3974,8. „	Stadt *Gadebusch*. — *Grabow*.
Bergrade, Hof, 1 *Erbzinsmann, und Dorf,* 6 *Erbzinsmänner,* 1390,14.	*GeorgenKirche* zu *Parchim*. (550)
Damm IX. | *Gischow* † | XVI. *Kiekindemark, Malchow* IV. *Matzlow* | XVIII. „ *Neuburg, Paarsch* | * IX. *Rom* † | XIII. *Schalentiner M.* * *Stralendorf* XI. Z. | - und *Trotzenburg* 15779.	Stadt *Parchim*. (113596)

Digitized by Google

Slate mit der Fähre * | VII. Stadt *Parchim.* (16536) 1466,5. „
Göhren und Zippendorf | 2 *Erbpächter*, VII. *Hauswirthe*, 2 *Büdner.* — *Schwerin.*
Antheil in Loiz II. 291,1. „ — *Sternberg.*
KleinWolde * 493,13. — *Wittenburg.*

b) *Im Herzogthum Güstrow:*

Gehrum VII. *Bürgerhof*, *HeideKrug* III. *u. Neuedamm* I. 440. Stadt *Boizenburg.*
Quetzin IV. | 683,1. — *Plau.* (8430)
Bollhagen, Borg, Einhusen, Körknitz | III. *Meierei, Neuhaus Z. und Grenz-Pass* 2200. — *Ribnitz.* (3330)

F) *Hufenstand*

der

ritterschaftlichen und übrigen Landgüter

des

Grosherzogthums MeklenburgSchwerin.

Hufen.	Scheffel.	½	Amt	Hufen.	Scheffel.
224	252	27	1 Bukow, darunter herrschaftliche:	13½	34.
127	81	25	2 Crivitz	10½	55, 28
103	27	19	3 Gadebusch	5½	29, 10
63	97	—	4 Grabow	8¼	68, 13
324	171	17	5 Grevismühlen	37¾	27, 20
45	72	30	6 Ivenack		
190	66	10	7 Lübz	7¾	51, 5
130	78	7	8 Meklenburg		
120	153	22	9 Neustadt		
154	268	4	10 Schwerin	6½	36, 12
67	184	17	11 Sternberg	10½	23, 17
234	201	29	12 Wittenburg	4¾	70, 18
1786	156	17	Summe des Meklenburgischen Kreises .	106½	15, 30

Digitized by Google

Hufen.	Scheffel.	1/32	Amt	Hufen.	Scheffel.
41	242	26	13 Boizenburg	5½	5,27
210	112	19	14 Gnoien	13	31,25
70	275	—	15 Goldberg	10	69, 3
360	89	29	16 Güstrow	36¼	50, 3
98	60	23	17 NeuKalden		
32	250	23	18 Plau	2	64, 3
185	6	11	19 Ribnitz	48½	11, 2
23	256	1	20 Schwaan	¾	22,29
427	209	4	21 Stavenhagen	2	35,16
163	189	15	22 Wredenhagen	2¾	3, 8
1614	192	23	Summe des Wendischen Kreises:	121¾	68,27
3401	49	8	Summe der ritterschaftl. Güter		
160	60	—	23 KlosterAemter		
130¾	69	6	24 Rostocker District	12¼	6, 6
47¼	58	16	25 Kämmerei- und OeconomieGüter		
338	187	22	Summe d. übrigen Landbegüterten	12¼	6, 6
3739	236	30	TotalSumme:	240¾	15,31*)

*) mit Einschluss von 3¼ PfarrHufen, und mehr als ein Funfzehntheil des ganzen catastrirten Hufenstandes.

G) *Wismarsche LandGüter.* 22

Allodien,

steuern provisorisch nur für 20¼ ritterschaftliche Hufen.

PostStation: Wismar.

Benz ⅝ Huf. 4 Voll-, 7 ViertelHüfner, 5 Büdner und Schule.
Klüssendorf, Hof ¾, Erbpächterin Schregel, geb. Kavel.
— Dorf. 4 Voll-, 4 ViertelHüfn. und Schule.
Martenstorf ½, Erbpächter Schregel.
Rüggow ⅞, Erbpächter Ihn.
Steffin ⅞, Erbpächter Pätow.
HinterWendorf, 1½, ErbpächterSchwabe.
MittelWendorf ⅛ 4 Voll-, 2 ViertelHüfn. und Schule.
} Heiligen GeistHebung.

Dammhusen ½, Erbpächter Bünger.
Müggenburg ¾, Erbpächter Hauck.
VorderWendorf 2¼, 2 Voll-, 1 ViertelH.
} StadtKämmerei.

Flötе ⅘, Erbpächter Dörwald.
Triewalk, Hof ¼ Erbpächter Rehm.
— Dorf, 5 VollHüfn., 6 Büdn.
} St. Marien Ziegelhofshebung.

Warkstorf ! 2 Huf., Erbpächter Unruh, St. Marien geistl. Hebung.

Digitized by Google

	10100	Klein- und Gr.Dalwitz, Stierow und Stechow	21650
	41500		
	3025	Dammerstorf	23750
	14550	Dölitz	30700
nme	175600	Drüsewitz	22250
		Duckwitz	12450
rin.		Grammow	28200
	12100	Granzow	11125
	18275	Kanneberg	5000
	30800	Kowalz	17700
	28425	Kuckstorf	7325
	5000	Lübchin	20125
	21725	Lübchiner Pfarre	2100
	16500	HolzLübchin	9200
len	2250	Lüchow	11200
	17600	Lühburg, Gottesgabe und Basse	32450
	39650	Basse, Pfarre	3550
		— Erbzinsleute	1200
	33300	GrosLunow	15000
	20000	KleinLunow	7175
	14750	GrosNieköhr	19000
	25050	NeuNieköhr	15000
	12500	KleinNieköhr	7850
	52150	Nustrow	29250
	10450	AltPannekow	24800
	23200	NeuPannekow	5150
	35450	Poggelow	14150
	29300	Prebberede, Grieve etc.	35150
	11125	Quitzenow, Erbschmiede	1600
	31650	— Erbzinsgehöft	1200
	7175	Remlin	20850
	4350	Repnitz	13800
	20400	Samow	19400
	5800	Schabow	10525
	11150	Schlackendorf	7700
		Selpin	19225
	43775	Sophienhof	4100
	19500	Starkow	8000
	19475	Stassow	28000

Digitized by Google

Rth.	Ng.
19500	
17475	
3000	
16400	
14500	
25450	
12000	
4800	
21175	
11400	
14850	
7575	
9800	
16200	
12250	
3450	
13550	
10300	
ne 609175	
n.	
16000	
62800	
14500	
23775	
ne 117075	
gen.	
17000	
11050	
ıs-	
en-	
u.	
51425	
8000	
19350	
4700	
1000	
27100	
2700	
40450	

	Rth.	Ng.
Buchholz	28500	
Dambeck, Kargow, Bollewick und Spitzkuhn	46400	
Dammwolde	12650	
Grabenitz	14400	
Grabow	26400	
Grabower Kirche	2000	
Hinrichsberg	12800	
Karbow	17000	
Gros- und KleinKelle	16850	
Klink	19000	
Krümmel	18400	
Leizen	19900	
Ludorf	19775	
Massow	23175	
Melz c. p.	30700	
Die Pfarre daselbst	1600	
Netzeband	36125	
Priborn	18500	
Retzow, Alt- u. NeuLeppin etc.	54650	
Schönberg	27600	
Solzow	15500	
Wackstow	7050	
Wendhof	16250	
Wildkuhl	8500	
Winkelhof	5425	
Zielow	8150	
Zierzow	13900	
Summe	531900	

C) *Kloster Aemter.*

Amt Dobbertin	260550	
Amt Malchow	130750	
Amt Ribnitz	77150	
Summe	468450	

D) *Rostocker District.*

Bartelsdorf c. p.	18150	
Bentwisch	21000	
Die Pfarre daselbst	2025	
Beselin	6675	
Broderstorf	10600	

Digitized by Google

ssecuranzSocietät

klenburgSchwerin

ten Summen).

		2615	KleinRoge		8000
	3300	2174	Roggow		13000
	5600	2739	Schlieffensberg		4100
	7000	535	Schrödershof		1900
	4000	2306	Striesenow		7000
	8000	6492	Striggow		6000
	900	145	Tellow		6000
	3700	2438	Vietschow und Belitz		11800
	3000	2966	Warnkenhagen		7400
	4000	5152	— Mühle		400
	1800	4717	Wattmannshagen		3400
49700	8400	3195	Wotrum		3600
		3249	Zierstorf	167025	5500
			10) NeuKalden.		
	2400	4795	Gehmkendorf		7000
	4500	5764	Gorschendorf		6175
7300	400	2758	Jettchenshof		2000
		5090	Levitzow		10000
	9000	6140	HohenMistorf		8300
	9450	1151	Pohnstorf		7000
25450	7000	255	Rey		13700
		410	Schorrentin		18600
	150	1227	Schwastorf		5000
	5000	5625	AltSührkow		5500
	625	4506	NeuSührkow	87500	4225
	3100		11) Lübz.		
	8000	4985	Beckendorf		6000
	8000	4303	Benthen		1950

Digitized by Google

Rthlr. Gold.	№			Rthlr. Gold.
800	2950	Melz		12000
9600	1578	— Pfarre		600
225	4854			
8500	4855	Netzeband, Hauswirthe		900
11500	4856			
15000	5564	Priborn		6000
10200	394	Schönberg		8200
13000	5850	— Müller	102300	250
7200			Summe	1612600
8000				
8000		C) *Kloster Güter.*		
4000				
2225		Amt Dobbertin.		
425	3886	Darze		1000
9350	2747	Jelln		800
1200	4766	Kleisten		1800
	2735	RumKogel		3800
300	1562	Lexow		2800
	6430	Mühlenhof		4500
7700	4050	SchamperMühle		500
450	4209	Schwinz		500
4000	775	Sietow		10600
2000	2070	— Forsthof		1000
500	2907	KleinUpahl	30900	3600
9000				
4000		Amt Malchow.		
13000	661	Damerow		1500
15950	3228	Jabel, Mühle		625
300	6540			650
13000	6681	— Forsthof		700
3500	6687	— Pfarre		600
6700	6496			
11000	6501	— 6 Erbpächter		2800
	669	Kisserow		2800
	4265	Loppin		1200
10000	4298	Loppin		1100
6000	6276	Bauhof Malchow		3000
	24	Sembzin		7200
12600	3808	HohenWangelin	23875	1700
8500			Summe	54775
10000				

Digitized by Google

№			Rthl. Gold
2060	Katelbogen		60
2754	Ventschow		160
2071	Viezen		393
	14) Neustadt.		1062
4755	Amalienhof		112
1344	Ankershagen		2340
2555	—	Mühle	2937
4116	—	Glashütte	315
4128	—	Krug	80
4149 / 4150	—	Bauergeh	117 / 2655
5482	—	Jäger	85
7753 bis 7756	—	4 Interes	3652 / 179 / 1630
8547	Ave		212
6580	Bocksee, Schullehrer		2495
4753	Boek, Küster		2415
4756	— Krüger		172
4909	— GlasFabrikant		42
5311	— Bauer		40
6805	— Schmid		1300
4751	Boeker Priesterbeck		120
4752	Boeker Schlamm		457
4754	BolterMühle		300
6750	Carlsruhe, 1 Bauer		60
8222 / 8223	—	2 Bauern	1407 / 160
8414	—	Einwohner	1282
1152	Clausdorf		440
6326	—	Tischler	95
8031 / 8032	—	2 Interessent	1240 / 165
1594	Dambeck		115
728	GrosDratow		220
4996	—	Wassermü	247
5020	—	Krug	67
5206	—	Schullehre	
7743	—	Holländer	240
1158	KleinDratow		
5247	—	Schäfer	2675
8021	—	Statthalte	232
5310	FauleOrt		2150
1882	Federow		17

1 ß 6 ₰

Digitized by Google

r. l.	№			Rthlr. Gold.
00	9553	Massow		28650
00	9554	— Schäfer		475
50	6043b	Melz und Augusthof		14400
25	6220	— Prediger		2100
25	10279	— Müller		1150
00	3506	Netzeband		1200
75	3837	—		3850
50	4374	—		1650
00	5127			
75	5128	— Hauswirthe		3250
50	3500			
50	7814	Priborn		12000
25	6640	Rechlin, Inspector		1150
25	2521	Schönberg		26050
00	7786	— Müller		875
25	9927	Spitzkuhn	344400	6425
50			Summe	4389425
50				
25				
25		C) *KlosterGüter.*		
00				
00		Amt Dobbertin.		
00	3586	Darze		7500
75	2602	Jelln		1950
00	5145	Kleisten		7675
00	2589	RumKogel		10200
75	4261	Roez		1650
00	3700	SchamperMühle		2000
25	9403	Schwarz		3425
00	3920	Schwinz		2125
50	1891	Sietow		19950
00	2844	— Forsthof		3000
50	3395	— Pfarre		2000
50	7460	— Schäfer		400
00	8120	— Altentheiler		475
75	8218			
25	bis	— 4 Einwohner		2225
	8221			
00	2795	KleinUpahl	77150	12575
50		Amt Malchow.		
75	4161	Damerow, Fischer		1225
00	6282			
75	6283	— 2 Erbpächter		2900

Gold. Beitrag vom Hundert 9 ß 8 ₰ Gold.

Digitized by Google

s t e r

ıgsVerei

row,

erSemesters 184

Pötenitz		5901	—
15) Amt Güs	Amt	3873	—
AmtsBauhof	en	7401	—
Badendieck		723	—
Belitz			
Bölkow		11736	—
Bredentin		28108	—
Bülow		1841	—
Cammin, Hof		21926	—
— Dorf		23917	1130
Deperstorf		12113	6314
Depzower Damm		4255	1132
Eickhof		5492	—
Friederichshof		6045	—
Goldewin		27117	—
Gutow		30344	—
Kankel		16298	5865
Klues		19495	3735
Kritzkow		9878	—
Neukrug		6422	—
Kuhs		28127	11633
Lüdershagen		15439	5218
Lüningsdorf		18852	6320
Lüssow		898	—
Mamerow	st	—	1470
Mistorf		12574	3310
Magdalenenlust		7870	—
Nienhagen		4845	2391
Pettelin		2462	—
Polchow		14428	5850
NeuRachow		5545	353
GrosRoge		17440	—
KirchRosin		3145	—
MühlRosin		24998	839

Digitized by Google

	Versicher. Summe gegen Feuer. ℛ N⅔.	Hagel. ℛ N⅔.
43) Amt Wredenhagen.		
Hinrichshof	650	—
Kambs	578	—
Kieve	1504	—
Neuhof	4374	—
NeuKrug	670	—
Wredenhagen	11577	869
44) Amt Zarrentin.		
Bauhof	9813	4260
Boize	17068	—
Holzkrug	1987	—
Schaalhof	1517	—
Schadeland	4154	—
Valluhn	8283	—
Zarrentin	8969	—
Summa	6469497	879656
B) *Ritterschaftliche Güter.*		
1) Amt Boizenburg.		
Blücher	5938	—
Niendorf	46507	—
Timkenberg	450	—
Zahrensdorf	1501	—
2) Amt Bukow.		
KleinBelitz	24657	7176
Berendshagen	14631	8107
Blengow	26650	13496
KleinBölkow	18033	—
— Meierei	1590	—
Bolland	10894	3090
Buschmühlen	2452	—
Büttelkow	11811	2790
Clausdorf	15475	—
Dorf Clausdorf	9332	—
Damekow	10411	—
Dreveskirchen	22269	8355
Drüschow	893	—
[illegible]	21556	8673

	Versicher.Summe gegen Feuer. ℛ N⅔.	Hagel. ℛ N⅔.
Fahrenholz	7260	2310
Goddin	14871	—
Grischow	10737	5966
Laase, Hof	10678	3520
— Dorf	3286	—
GrosLabenz und	8592	—
Masslow	14511	—
Moisall	1240	—
Moorhagen	7626	—
Neperstorf	2482	—
Neuhof	8537	9778
Rubow		
Schependorf	9112	4920
Steinhagen, Hof	20572	—
— Dor	27907	—
Thurow	10830	—
Trams	13244	7117
KurzenTrechow	4787	—
LangenTrechow	1264	—
Zurow	542	—
14) Amt	3334	—
Baumgarten	6908	—
Boek	13020	—
Grabowhöfe	21914	—
Sommerstorf	759	—
Schwastorf	22600	7620
Tressow	33710	7800
Vielist		
Wendorf		
15) A	220	—
Jürgenshof	1441	—
Mönchbusch	3623	—
Poppentin	1914	—
AltSchwerin, E	7468	—
— D	2093	—
Sparow	13943	6000
16) Am	1439	—
Bandelstorf	2472	—
	1485	—

Digitized by Google

	Versicher. Summe gegen Feuer. ℛ N⅔.	Hagel. ℛ N⅔.
3) Amt Ribnitz.		
okhorst	18160	6267
rlewitz	11660	4607
hekenhagen	17004	4900
hlrade	4855	—
okhorst	3703	2267
osterWulfshagen	18185	12187
Summa	510225	154450
D) *Städte.*		
1) Boizenburg.		
der Gamm	934	—
2) Bützow.		
erburg	2860	—
3) Gadebusch.		
ndhof	8561	3923
4) Güstrow.		
Güstrow	—	2132
asewitzerBurg	11410	1250
5) Grabow.		
esenbrügge	13695	—
rstädt	13631	—
uKarstädt	4367	—
6) Lübz.		
Lübz	—	1890
7) Malchin.		
rsthof	2829	—
8) Parchim.		
rgrade, Hof	7530	3650
schow	14802	5603
ekindemark	8511	—
lchow	968	—
tzlow	18637	—
uburg	6455	—
rchim, Ziegelei	1429	—
m	20738	—
halentiner Mühle	2396	—
ate	1815	—
9) Plau.		

Digitized by Google

GrosWoltersdorf $2\frac{1}{2}$, 4 Voll-, 3 Viertel-Hüfner, Krug und Schule.	St.JacobsHebung.
Kl.Woltersdorf $\frac{1}{2}$ Erbpächter Günther,	
Hornstorfer Burg	Eigenthümer Heitmann.
Klussburg u. KlussMühle, 1 H.	— Ziemssen.
Kritzower Burg	— Allwardt.
Lehnensruh $\frac{1}{2}$	Hauptmann von Tallard.
Viereckenhof und Mühle $1\frac{1}{8}$, Erbpächter Schnack,	Departement der geistlichen Hebungen.
Wisch ! $\frac{1}{2}$	Commiss.Räthin Ihlefeld.
Zarnekow] 2	Friedr. Christoph Hintz.
Papier- und Walkmühle	Erbmüller Budach.

H) *Uebersicht*

der

Gutsherren und ihrer Besitzungen:

			Schwerin.	Güstrow.	übrige Landbegüterte.	HauptGüter.
1	Landesherrschaft	im Herzogthum Familien	35	26	6	67
1	fürstliche		7	5	—	12
28	gräfliche		34	44	1	79
264	freiherrliche u. adliche		203	157	3	363
286	bürgerliche		180	146	11	337
13	geistliche Stiftungen		4	5	75	84
18	weltliche Communen		3	3	37	43
6	Bauerschaften		1	5	—	6
617	Gutsbesitzer,	Summe:	467	391	133	991
	darunter	Lehngüter:	336	314	1	651
	—	Allodien:	131	77	132	340

1) *Ritterschaftliches*

BrandSocietätsCataster

und repartirte *BrandSchäden* von $18\frac{42}{43}$. S. die I. Tabelle.

K) und L) *MeklenburgSchwerinsche HagelAssecuranz und MobiliarBrandAssecuranz*

zu NeuBrandenburg,

so wie repartirte *Hagel- und BrandSchäden* von 1843. S. die II und III. Tabelle.

M) *Meklenburgischer Feuer- und Hagel-VersicherungsVerein* zu Güstrow.

S. die IV. Tabelle.

Digitized by Google

III. Städte
des
Grosherzogthums MeklenburgSchwerin.

(I) *Zu Stadtrecht liegende Güter und Grundstücke der Städte:*

a) *Rostock:*

Flecken *Warnemünde:* 248 Häuser.

Ober- und NiederWarnowFluss, Breitling.

10 WasserMühlen, mit 20 Gängen,
1 Walk-, Stampf- und Graupenmühle, mit 4 Gängen, 1 Lohmühle, } am Mühlen-Damm.

3 Wassermühlen mit 4 Gängen und 3 Windmühlen mit 7 Gängen,
1 Lohmühle,
1 Gypsmühle mit 2 Gängen, } vor dem Kröpeliner-Thor.

1 Windmühle mit 4 Gängen vor dem Steinthor.

1 Wassermühle mit 2 Gängen,
1 Windmühle mit 2 Gängen, } bei Bramow.

im Stadt { Weisse Collegium, Convictorium, Observatorium, 4 Regentien, } Universität Rostock.
Klosterhof † das Kloster zum heil. Kreuz.
Heil.Geisthof das Hospital zum heil. Geist.

in den Vorstädten { St. Georg das Hospital zum St. Georg.
Neue Werder Senator Eduard Passow.
Carlshof verehelichte Kracht.

b) *des Herzogthums Schwerin:*

Parchim: *Braunkohlenwerk, Brunnen,* 6 Korn- und Walkmühlen, 2 Ziegeleien, Eldenstrom.
Dömitz: HinterWerder, StadtWeinkeller.
Gadebusch: Vorwerk *Bendhof,* Walkmühle, Ziegelei.
Grabow: RathsWeinkeller, Ziegelhof.
Grevismühlen: *Grenzhausen* und Fischerei.
Kröpelin: Ziegelei, Korn-, Walk- und Lohmühlen.
Malchow: Fähre, MalchowerSee, Korn- und Walkmühle, Holzwärterei und Ziegelei.
Schwerin: Stadtfeld, Ziegelei, RathsWeinkeller, Kaufhaus, Stadthaus.
Sternberg: SternbergerBurg, Schäferei, Walkmühle.
Waren, Stadt: Alte Meierei |, *Falkenhagen,* Antheil an der Müritz, TheerOfen, Warenshof, Warensche Wold, Jägerhof, Ziegelei, Moor- und WernkeSee.
— Pfarre: *Schwenzin,* PfarrGut.

Digitized by Google

c) *des Herzogthums Güstrow:*

Güstrow:	*Brunnen, Bülower Burg, Glasewitzer Burg, Glevinsche Burg, Grenzburg, Oevelgünne, Priemer Burg,* PriemerWald, Korn-, Säge-, Walk-, Oel-, Graupen- und Lohmühlen. (Russowenhof, Sibethenhof.)
Boizenburg:	Fähre, die Gamm, Ziegelhof.
Krakow:	Rathhaus, Schäferei, Kalkbrennerei.
Lage:	Papiermühle (Erbmüller Daniel Hennings).
Malchin:	Vorwerk *Pisede,* Vorwerk *Viezenhof,* RathsWeinkeller, BinnenMühle, Krebs- und Walkmühle, MalchinerSee, Antheil an der Peene, Ziegelhof.
Penzlin:	Korn- und Lohmühle, Stadthof, Windmühle, Ziegelei.
Plau:	GaarzerFeldmark, Hof *Appelburg,* Ziegelei, Kalkbrennerei, Bleiche, Fischerei.
Ribnitz:	BrückenZoll, StadtKrug, 2 Windmühlen.
Röbel:	2 Windmühlen, 1 Wassermühle, *Röbelsche Wold.*
Schwaan:	StadtSchäferei und Ziegelei.
Teterow:	See.

d) *des Fürstenthums Schwerin:*

Bützow:	*Vierburg,* See.
Schwerin:	SchelfFeld.

e) *Wismar:*

GrubenMühle, in der Stadt.

Vor dem AltWismarschen Thore:

Gärberhof, Mühlenhof, Schmidtshof, SchweineKrug, Wassermühle, Wichmannshof.

Vor dem Lübschen Thore:

Lieps, wüste Insel in der OstSee.
Laboratorium, Lübsche Burg.
Jacobshof und Mühle, Gärtnerhof } St. JacobsHebung.

Vor dem Meklenburger Thore:

Gröningsmühle, Rothethor und Mühle, Bernittenhof.

Vor dem Poeler Thore:

Oevelgünne, Haffburg.

Digitized by Google

(II) *Bürgerlicher Nahrungsstand*

aus den von den Obrigkeiten und Steuerstuben jeder Stadt, in Gemässheit der CircularVerordnung vom 2 October 1817, und des Publicandi vom 26 April 1823, Michaelis 1843 aufgenommenen Verzeichnissen der gewerbtreibenden Einwohner: worunter die *cursiv* gedruckten Handwerker von der Landesherrschaft mit der Zunftgerechtigkeit privilegirt, allemal aber nur die Meister zu verstehen, blosse Ackerleute und Tagelöhner übergangen sind.

Die Redaction dieser Verzeichnisse kann aber nur dann mit Zuverlässigkeit vorgenommen werden, wenn von den einsendenden Behörden, nach obiger gemessener Vorschrift, die *alphabetische Ordnung strenge* beobachtet wird, weil dem Revisor nicht zugemuthet werden mag, den Verfassern nach ihren willkührlich veränderten Ansichten zu folgen und jeden Nahrungszweig in dem gewählten Verstecke aufzusuchen, um ihn mit den früheren Angaben zu controliren.

A) *SeeStadt Rostock,*

die grösste Stadt des ganzen Landes, in der vormaligen *Herrschaft Rostock*, wenn gleich schon früher (1161) eine wendische Stadt, von dem Fürsten Heinrich Borwin I. zu Meklenburg (1218) mit der StadtGerechtigkeit bewidmet, seitdem (1237-1301) die Residenz der Herren zu Rostock; seit 1323 Meklenburgisch, und zwar (1352-1471) den Schwerinschen Herzogen, in den folgenden Landestheilungen (1555, 1621) beiden regierenden Linien zu Schwerin und Güstrow gemeinschaftlich, nach Erlöschung der letzteren (1695) aber der Schwerinschen Linie wieder allein gehörig, unter eigener Ober- und Nieder-Gerichtsbarkeit der Stadt. Seit 1419 ist sie der Sitz einer Universität, seit 1571 des Consistoriums, seit 1622 des Engeren Ausschusses der Ritter- und Landschaft, 1702-1722 und wieder seit 1748 der vorhin Güstrowschen JustizKanzlei, auch seit 1830 einer MedicinalCommission, und seit 1840 des OberAppellations-Gerichts beider Grosherzogthümer; 1702-1719, 1748-1755 abwechselnd Residenz der regierenden Herzoge und 1786-1794 der verwittweten Herzogin *Louise Friederike*; hat vier Haupt-Kirchen und eine NebenKirche, 1 JungfrauenKloster, 2 Hospitalien, eine lateinische und eine BürgerSchule; auch 4 FreimaurerLogen, *Irene zu den drei Sternen*, *Tempel der Wahrheit*, *Prometheus* und *zu den drei Sternen* genannt, und ein Schauspielhaus; hält eine Messe, einen Jahrmarkt auf der Neustadt und einen Viehmarkt auf der Altstadt.

8 Aepfelhäker, 1 Amidamsfabrik, 1 Ankerschmid, 3 Apotheker, 1 Bader, 41 Bäcker, 12 Barbiere, 1 Baumwollen-Manufactur, 1 Beckenschläger, 8 Beutler, 1 Bildhauer, 3 Bleicher, 1 BlumenFabrikant, 13 Boy-, Fries- und Tuchmacher, 40 Böttcher, 23 Branntweinbrenner, 61 Gros-, 8 Weiss- und 7 CoventBrauer, 8 Brettsäger, 11 Buchbinder, 2 Buchdrucker, 3 Buchhändler, 2 Büchsenschäfter, 2 Bürstenbinder, 1 Cichorienfabrik, 3 Ci-

Digitized by Google

·onenhändler, 8 Chirurgen, 5 Conditoren, 2 DecatirAn-
talten, 37 Drögköper (Victualienhändler), 19 Drechsler,
Eisengiesserei, 1 FarbenFabrik, 5 Färber, 1 Feilen-
auer, 44 Fischer, 6 Fischseller, 1 Flötenfabrikant, 1
'rohnereipächter, 14 Land- u. 20 StrandFuhrleute, 1 Gar-
rater, 44 Gärtner, 55 Gastwirthe, 13 Glaser, 3 Glashänd-
er, 1 Glashütte, 5 Gelbgiesser, 1 Glockengiesser, 11 Gold-
chmide, 1 Gürtler, 3 Gypsmühlen, 9 Hebammen, 1 He-
ingswraker, 6 Heringshöher, 5 Holzsetzer, 2 Hopfen-
nesser, 1 Hopfenwraker, 5 Hutmacher, 4 Instrumenten-
nacher, 1 Kalkbrennerei, 6 Kalkverhöher, 2 Kammma-
:her, 14 Karrenfahrer, 1 Kattunglätter, 196 Kaufleute,
) Kerzengiesser, 4 Kleidersellerinnen, 5 Kleinbinder, 17
Klempner, 4 Klutenstreicher, 1 Knochenmühle, 4 Knopf-
nacher, 1 Knopfgiesser, 4 Korbmacher, 4 Kohlenmesser,
) Kornmakler, 10 Kornmesser, 94 Krämer, 67 Krüger,
3 Kuchenbäcker, 9 Kürschner, 4 Kupferschmide, 1 Kü-
ermeister, 2 Lackirer, 4 Lederthauer, 1 Leihhaus, 4 Leih-
)ibliotheken, 9 Leimkocher, 1 Leistenschneider, 44
Lichthaken, 2 Lithographen, 2 Litzenbrüder, 44 Lohgär-
)er, 2 Lohmüller, 35 Lohnbediente, 6 Gold-, Waaren-
und WechselMakler, 21 Maler, 9 Maurer, 1 Mechanicus,
2 Messerschmide, 7 Miethskutscher, 6 *Wassermüller*, 4
Windmüller, 4 Grützmüller, 9 Musiklehrer, 8 Nadler,
1 Nagelschmid, 5 Oelmühlen, 1 Orgelbauer, 48 Pantoffel-
macher, 4 Parasolmacher, 2 Pferdehändler, 2 Pelzer, 7
Perückenmacher, 2 Petschierstecher, 2 Porteurs, 2 Posa-
mentierer, 3 Pumpenmacher, 3 Putzhändler, 15 Reifer,
18 Riemer, 2 Ross- und Thierärzte, 1 SalmiakFabrik, 1
Sattler, 42 Salzhäker, 3 Scheerenschleifer, 78 Schiffer,
28 SchiffsNachprahmer, 41 Scharren- u. 2 HausSchläch-
ter, 30 Schmiede und Schlösser, 113 Schneider, 28 Schul-
halter, 180 Schumacher, 20 Altschuster, 2 Schützen-
Zünfte, 1 Schornsteinfeger, 2 Schweinzieher, 4 Se-
gelmacher, 5 SeifenFabriken, 1 Seiler, 28 Spielleute,
5 Sprachmeister, 1 StadtmusikDirector, 1 Steindämmer,
1 Steindrucker, 11 Stellmacher, 1 Strohhutfabrik, 16
Stuhlmacher, 10 TabacksFabriken, 2 Tanzmeister, 8
Tapezierer, 1 Theerwraker, 1 Thurmdecker, 52 Tischler,
9 Töpfer, 22 Todtenfrauen, 36 Träger, 13 Tuchhändler, 1
Tuchscheerer, 11 Uhrmacher, 2 Vergolder, 2 Viehmakler,
4 WagenFabriken, 1 Walkmühle, 1 WattenFabrik, 19 Lein-
und Garnweber, 27 Weinhändler, 2 Zahnärzte, 1 Ziegler,

Digitized by Google

9 Haus- und 4 SchiffsZimmermeister, 2 Zinngiesser, 2 Zeichenmeister, 1 Zuckersiederei, 3 Zunderhändler.

B) *Land Städte des Meklenburgischen Kreises oder des Herzogthums Meklenburg Schwerin.*

2) *Vorder Stadt Parchim,*

im *Fürstenthum Wenden*, gestiftet vom Fürsten Heinrich Borwin I. (1218), demnächst (1237-1270) einer eigenen fürstlichen Linie, seit 1275 aber den Herren zu Werle, und zwar von der älteren Linie, gehörig, nach Abgang der Fürsten zu Wenden (1436) aber Meklenburgisch, seit 1537 der Sitz einer Superintendentur und 1564 einer seit 1827 zum *Friedrich-Franz Gymnasium* erhobenen lateinischen Schule, 1667-1708 des Hof- und Landgerichts, 1734-1787 der Königl. Preussischen PfandAdministration, und 1818-1840 des OberAppellations-Gerichts beider Grosherzogthümer; hat eine FreimaurerLoge *F. L. zur Treue;* Niedergerichtsbarkeit grosherzoglich; hält 2 Jahrmärkte in der Alt- und 2 in der Neustadt.

1 Apotheker, 18 *Bäcker,* 7 Barbiere, 14 *Böttcher,* 12 Branntweinbrenner, 5 Brauer, 3 Buchbinder, 1 Buchdrucker, 1 Buchhandlung, 2 Büchsenschäfter, 2 *Chirurgen,* 1 Cichorienfabrik, 2 Conditoren, 10 Drechsler, 3 *Färber,* 9 *Fischer,* 54 *Fries- und Tuchmacher,* 63 Fuhrleute und Ackerbürger, 2 Gärtner, 11 Gastwirthe und Herbergierer, 1 Gelbgiesser, 6 Glaser, 4 *Goldschmide,* 2 GrützQuerren, 1 Hutmacher, 1 Instrumentenmacher, 24 Juden Familien, 1 Kammmacher, 32 Kaufleute u. Krämer, 1 Kesselhändler, 3 Klempner, 1 Korbmacher, 2 Kupferschmide, 2 Lederbereiter, 5 Lohgärber, 2 Lohnbediente, 5 Maler, 6 *Maurer,* 6 Mehlhändler, 2 Mühlenbauer, 1 *Müller,* 1 Musikant, 2 Nadler, 6 *Nagelschmide,* 16 Pantoffelmacher, 1 Pfeiffenmacher, 2 Pumpenmacher, 10 *Riemer,* 4 Sattler, 2 Scheerenschleifer, 2 Schiffbauer, 3 Schiffer, 23 *Schlächter,* 22 *Grob- u. Klein-Schmide,* 32 *Schneider,* 1 Schornsteinfeger, 109 *Schuster,* 1 *SchützenZunft,* 1 Seifensieder, 5 Seiler, 7 *Stell- u. Rademacher,* 3 Stuhlmacher, 23 *Tischler,* 7 *Tabacksspinner,* 6 *Töpfer,* 3 *TodtenBeliebungen,* 4 Tuchbereiter, 4 Uhrmacher, 1 Walkmüller, 18 *Weber,* 6 Weinhändler, 7 Weissgärber, 1 Wollspinnerei, 3 Zeugschmide, 4 *Zimmermeister,* 2 Zinngiesser.

Digitized by Google

3) *Brüel,*

im *Herzogthum Meklenburg*, gestiftet 1340 von Reimar von Plessen, seitdem zu dem ritterschaftlichen Gute daselbst gehörig und mit diesem seit 1753 erbprinzlich, bis 1754 amtssässig, seitdem kanzleisässig, unter fürstlicher Niedergerichtsbarkeit; hält 3 Jahrmärkte.

1 Apotheker, 5 *Bäcker*, 3 Böttcher, 2 Branntweinbrenner, 4 Brauer, 2 Chirurgen, 2 Drechsler, 1 Färber, 6 Gastwirthe, 3 Glaser, 1 Goldschmid, 1 Grützmüller, 1 Hutmacher, 9 JudenFamilien, 1 Kammmacher, 6 Kauf- und Handelsleute, 1 Klempner, 1 Lohgerber, 2 Maler, 3 Maurer, 1 Müller, 4 Nagelschmide, 1 Pantoffelmacher, 3 Riemer und Sattler, 1 Seiler, 1 Scheerenschleifer, 5 Schlächter, 8 *Grob- und KleinSchmide*, 12 *Schneider*, 29 *Schuster*, 1 *SchützenZunft*, 3 Stell- und Rademacher, 4 Tischler, 3 Töpfer, 1 Uhrmacher, 9 *Weber*, 4 *Zimmermeister*, 1 Zinngiesser.

4) *NeuBukow,*

im *Herzogthum Meklenburg*, gestiftet vor 1306, bis 1775 amtssässig; Niedergerichtsbarkeit grosherzoglich; hält 3 Jahrmärkte. Die ältere Geschichte s. Amt Bukow S. 5.

1 Apotheker, 8 *Bäcker*, 1 Bader, 4 Böttcher, 2 Branntweinbrenner, 3 Brauer, 1 Buchbinder, 2 Chirurgen, 3 Drechsler, 2 Färber, 5 Gastwirthe, 3 Glaser, 1 Goldschmid, 1 Hutmacher, 14 JudenFamilien, 8 Kauf- u. Handelsleute, 1 Kesselflicker, 1 Kesselhändler, 1 Klempner, 1 Korbmacher, 1 Lichtzieher, 2 Lohgärber, 3 Maler, 3 *Maurer*, 1 Mehlhändler, 1 Müller, 1 Musikant, 2 Nagelschmide, 2 Rademacher, 7 Riemer, 1 Scheerenschleifer, 7 Schlächter, 10 *Grob- u. KleinSchmide*, 19 *Schneider*, 1 Schornsteinfeger, 36 *Schuster*, 2 Seiler, 1 Sensenhändler, 2 Spohnhutmacher, 1 Stuhlmacher, 2 Thierärzte, 11 *Tischler*, 1 *Todtengilde*, 2 Töpfer, 2 Uhrmacher, 10 *Weber*, 1 Weisgärber, 3 *Zimmermeister*.

5) *Crivitz,*

in der *Grafschaft Schwerin*, s. Amt Crivitz, gestiftet vor 1312; Niedergerichtsbarkeit grosherzoglich; hält 3 Jahrmärkte.

1 Apotheker, 3 Barbiere, 9 *Fest- u. Losbäcker*, 1 Bleicher, 6 Böttcher, 1 Bier- u. EssigBrauer, 1 Buchbinder, 3 Drechsler, 2 Färber, 1 Fischer, 8 Fuhrleute, 10 Gastwirthe, 3 Glaser, 1 Goldschmid, 4 GrützQuerren, 1 Hutmacher, 14 JudenFamilien, 10 Kauf- u. Handelsleute, 1 Kesselflicker, 1 Klempner, 2 Köhler, 1 Korbmacher, 1 Leinwandhändler, 2 Lohgärber, 2 Maler, 3 *Maurer*, 1 Musikant, 1 Mützenmacher, 2 Nagelschmide, 1 Posthalter, 4 Productenhändler, 5 Riemer, u. Sattler, 4 Scheerenschleifer, 11 Schlächter, 12

Digitized by Google

Grob- u. KleinSchmide, 20 *Schneider*, 1 Schornsteinfeger, 69 *Schuster*, 1 *SchützenZunft*, 2 Seiler, 3 *Stell- u. Rademacher*, 1 Stuhlmacher, 2 Tabacksspinner, 1 Thierarzt, 15 *Tischler*, 6 Töpfer, 2 Tuchhändler, 1 Uhrmacher, 13 *Weber*, 3 *Zimmermeister*, 1 Zuckerbäcker.

6) *Dömitz*, s. Amt Dömitz,

1722-1733 Sitz der Güstrowschen JustizKanzlei und 1733-1747 der Regierung Herzogs Carl Leopold, noch jetzt eines Elbzoll-Amts; Niedergerichtsbarkeit grosherzogl.; hält 4 Jahrmärkte.

1 Apotheker, 10 *Bäcker*, 2 Barbiere, 5 Böttcher, 2 Branntweinbrenner, 2 Brauer, 1 Buchbinder, 1 Cigarrenfabrikant, 2 Drechsler, 2 Färber, 29 Fuhrleute, 8 Gastwirthe, 5 Glaser, 1 Goldschmid, 10 JudenFamilien, 1 Kalkbrenner, 12 Kauf- u. Handelsleute, 1 Klempner, 3 Korbmacher, 1 Kürschner, 2 Maler, 2 *Maurer*, 2 Mehlhändler, 1 Mühlensteinhändler, 1 Mützenmachrr, 1 Musikant, 2 Nagelschmide, 2 Riemer u. Sattler, 17 *Schiffer*, 1 Schiffszimmermann, 14 Schlächter, 8 *Grob- u. KleinSchmide*, 8 *Schneider*, 25 *Schuster*, 1 *SchützenZunft*, 3 Seiler, 2 Stell- u. Rademacher, 1 Steinhauer, 10 *Tischler*, 2 Tabacksfabrikanten, 3 Tabacksspinner, 2 Töpfer, 1 Uhrmacher, 2 Weber, 1 Weinhändler, 2 *Zimmermeister*.

7) *Gadebusch*, s. Amt Gadebusch,

gestiftet von F. Heinrich Borwin dem I. zu *Meklenburg* vor 1225. Niedergerichtsbarkeit grosherzoglich; hält 3 Jahrmärkte.

1 Apotheker, 30 *Bäcker*, 1 Beutler, 4 *Barbiere*, 4 *Böttcher*, 11 Branntweinbrenner, 11 Brauer, 2 Buchbinder, 1 Chirurgus, 12 *Drechsler*, 1 Essigbrauer, 2 Färber, 4 Fuhrleute, 1 Gärtner, 9 Gastwirthe, 4 Glaser, 2 Goldschmide, 2 Hebammen, 2 Hutmacher, 12 JudenFamilien, 15 Kauf- u. Handelsleute, 1 Kesselhändler, 1 Klempner, 1 Kürschner, 1 Lederhändler, 1 Lederthauer, 3 *LeichenBeitragsGesellschaften*, 3 Maler, 4 Maurer, 1 Mechanicus, 1 Musikant, 1 Nagelschmid, 1 Pumpenmacher, 9 Riemer und Sattler, 1 Scheerenschleifer, 9 *Schlächter*, 10 *Grob- und KleinSchmide*, 18 *Schneider*, 50 *Schuster*, 1 *SchützenZunft*, 2 Seifensieder, 1 Seiler, 4 Spohnhutmacher, 2 *Stell- und Rademacher*, 1 Stuhlmacher, 2 Thierärzte, 18 *Tischler*, 2 Tabacksspinner, 2 Töpfer, 3 Uhrmacher, 1 Walkmüller, 24 *Weber*, 1 Ziegler, 1 *Zimmermeister*, 1 Zinngiesser.

8) *Grabow*,

gestiftet von den Grafen zu *Danneberg* vor 1225. S. Amt Grabow.

Jurisdiction grosherzoglich; hält 4 Jahr- und 7 Buttermärkte.

1 Apotheker, 18 *Bäcker*, 3 Barbiere, 1 *Baugilde*, 5 *Böttcher*,

cher, 15 Branntweinbrenner, 2 Brauer, 2 Buchbinder, 1 Büchsenschmid, 5 Conditoren, 5 Drechsler, 2 Essigbrauer, 2 Färber, 1 Fischer, 19 Fuhrleute, 3 Gärtner, 16 Gastwirthe, 3 Glaser, 3 Goldschmide, 4 Hutmacher, 8 JudenFamilien, 1 Kammmacher, 7 Kahnfahrer, 18 Kauf- u. Handelsleute, 2 Klempner, 2 Knopfmacher, 1 Korbmacher, 2 Kürschner, 1 Kupferschmid, 1 Lederthauer, 1 Lichtfabrikant, 1 Lohgärber, 1 Korn-, Loh-, Walk- u. OelMüller, 2 Maler, 4 *Maurer,* 1 Mülzer, 1 Musikant, 1 Nadler, 2 Nagelschmide, 1 Pfeiffenmacher, 4 Riemer u. Sattler, 1 Scheerenschleifer, 20 *Schlächter,* 7 *GrobSchmide,* 4 *Schlösser,* 27 *Schneider,* 1 Schornsteinfeger, 52 *Schuster,* 1 *SchützenZunft,* 2 Seiler, 3 Stell- u. Rademacher, 1 Strohhutfabrikant, 1 Stuhlmacher, 15 *Tischler,* 4 *Tabacksspinner,* 2 *TodtenZünfte,* 1 Thierarzt, 9 *Töpfer,* 3 *Tuch- u. Friesmacher,* 1 Tuchscheerer, 1 Tuchpresser, 3 Uhrmacher, 19 *Weber,* 2 Weinhändler, 1 Weisgärber, 1 Ziegler, 5 *Zimmermeister,* 1 Zinngiesser.

9) *Grevismühlen,*

gestiftet vor 1226. S. Amt Grevismühlen. Jurisdiction grosherzoglich; hält 3 Jahrmärkte.

2 Apotheker, 9 *Bäcker,* 1 Barbier, 4 Böttcher, 1 Branntweinbrenner, 4 Brauer, 2 Buchbinder, 3 Chirurgen, 2 Drechsler, 3 Essigbrauer, 2 Färber, 1 Fischer, 1 Gärtner, 13 Gastwirthe, 4 Glaser, 2 Glashändler, 2 Goldschmide, 2 GrützQuerren, 3 Hutmacher, 12 JudenFamilien, 1 Kammmacher, 24 Kauf- und Handelsleute, 2 Kesselhändler, 1 Klempner, 2 Korbmacher, 1 Leimsieder, 1 Lichtzieher, 3 Lohgärber, 1 1 Maler, 5 *Maurer,* 1 Mehlhändler, 1 Musikant, 1 Nadler, 4 Nagelschmide, 2 Pantoffelmacher, 1 Reifer, 7 *Riemer und Sattler,* 1 Scheerenschleifer, 8 Schlächter, 15 *Grob- und KleinSchmiede,* 26 *Schneider,* 62 *Schuster,* 5 *Stell- und Rademacher,* 1 Stuhlmacher, 1 *SchützenZunft,* 1 Thierarzt, 16 *Tischler,* 6 Töpfer, 2 Uhrmacher, 1 Victualienhändler, 39 *Weber,* 1 Weisgärber, 4 *Zimmermeister.*

10) *Hagenow,* s. Amt Hagenow,

gestiftet vor 1370, bis 18 April 1754 amtssässig, seitdem kanzleisässig; Jurisdiction grosherzoglich; hält 4 Jahrmärkte.

1 Apotheker, 3 Barbiere, 8 *Bäcker,* 1 Beutler, 8 *Böttcher,* 8 Branntweinbrenner u. Brauer, 3 Buchbinder, 1 Büchsenschmid, 9 Drechsler, 1 Essigbrauer, 2 Färber, 1 Frohnerei-Pächter, 13 Gastwirthe, 4 Goldschmide, 5 Glaser, 2 Grütz-Querren, 4 Hutmacher, 18 JudenFamilien, 16 Kauf- und

Digitized by Google

Handelsleute, 1 Kesselhändler, 3 Klempner, 1 Korbmacher, 4 Lederhändler, 1 Lichtgiesser, 3 Lohgärber, 3 Maler, 5 *Maurer*, 3 Mehlhändler, 1 Müller, 1 Musikant, 4 Mützenmacher, 3 Nagelschmide, 1 Orgelbauer, 1 Pfeiffenmacher, 1 Posthalter, 1 Pumpenmacher, 5 Riemer, 2 Scheerenschleifer, 9 Schlächter, 14 *Grob- u. KleinSchmide*, 23 *Schneider*, 1 Schornsteinfeger, 112 *Schuster*, 1 *SchützenZunft*, 2 Seiler, 2 Steindämmer, 5 *Stell- u. Rademacher*, 1 Stuhlmacher, 18 *Tischler*, 1 Tabacksfabrikant, 4 Tabacksspinner, 1 Thierarzt, 5 Töpfer, 1 Uhrmacher, 1 Viehhändler, 13 *Weber*, 3 Weinhändler, 3 *Zimmermeister*.

11) *Kröpelin*,

in der *Herrschaft Rostock*, gestiftet vor 1250 und seit 1323 Meklenburgisch; Jurisdiction grosherzoglich; hält 3 Jahrmärkte

1 Apotheker, 10 *Bäcker*, 1 Barbiere, 7 *Böttcher*, 1 Branntweinbrenner, 7 Brauer, 2 Buchbinder, 1 Chirurgus, 2 Drechsler, 2 Färber, 6 Gastwirthe, 3 Glaser, 4 Goldschmide, 3 GrützQuerren, 1 Hutmacher, 14 JudenFamilien, 10 Kauf- und Handelsleute, 1 Kesselhändler, 1 Klempner, 1 Lederhändler, 1 Lohgärber, 4 *Maurer*, 2 Maler, 1 Mehlhändler, 4 Müller, 1 Nadler, 2 Nagelschmide, 1 Pfeiffenmacher, 3 *Rademacher*, 5 Riemer und Sattler, 2 Scheerenschleifer, 1 Seifensieder, 3 Seiler, 7 Schlächter, 11 *Grob- und KleinSchmide*, 18 *Schneider*, 99 *Schuster*, 1 *SchützenZunft*, 1 Thierarzt, 9 *Tischler*, 5 Töpfer, 2 Uhrmacher, 20 *Weber*, 1 Ziegler, 2 *Zimmermeister*.

12) *Lübz*, s. Amt Lübz,

gestiftet vor 1370, bis 13 August 1760 amtssässig, seitdem kanzleisässig, mit grosherzoglicher Niedergerichtsbarkeit; hält 3 Jahrmärkte.

1 Apotheker, 10 *Bäcker*, 3 Barbiere, 1 Blattbinder, 6 Böttcher, 1 Branntweinbrenner, 2 Brauer, 1 Buchbinder, 1 Büchsenschäfter, 6 *Drechsler*, 1 Färber, 5 Gastwirthe, 4 Glaser, 1 Goldschmid, 4 GrützQuerren, 4 JudenFamilien, 8 Kauf- und Handelsleute, 1 Kesselflicker, 1 Klempner, 1 Lohgärber, 2 Maler, 4 *Maurer*, 1 *Müller*, 1 Musikant, 2 Nagelschmide, 3 Riemer, 2 Sattler, 3 *Schlächter*, 9 *Grob- und KleinSchmide*, 15 *Schneider*, 1 Schornsteinfeger, 27 *Schuster*, 1 *SchützenZunft*, 3 Seiler, 7 *Stell- und Rademacher*, 1 Tabacksspinner, 10 *Tischler*, 1 Töpfer, 1 Uhrmacher, 7 *Weber*, 2 Weisgärber, 1 Ziegeldecker, 5 *Zimmermeister*.

Digitized by Google

13) *Malchow*,

im *Fürstenthum Wenden*, gestiftet vom Fürsten Nicolaus III. zu Werle 1235, zum Parchimschen LandesAntheil 1316 bis 1375 gehörig, seit 1436 Meklenburgisch und seit 1621 zum Herzogthum Schwerin gehörig; bis zum Jahre 1837 zu drei Sechstheilen unter von Flotowscher und bis zum Jahre 1838 zu zwei Sechstheilen unter StadtJurisdiction, seit der Zeit ganz unter grosherzoglicher Jurisdiction; hält 2 Jahrmärkte.

1 Apotheker, 14 *Bäcker*, 1 Bader, 1 Bleicher, 4 Böttcher, 7 Branntweinbrenner, 2 Brauer, 1 Buchbinder, 1 Bürstenbinder, 1 Chirurgus, 2 Drechsler, 2 Färber, 2 Fischer, 1 Fuhrmann, 3 Glaser, 10 Gastwirthe, 2 Goldschmide, 2 Hutmacher, 12 JudenFamilien, 8 Kauf- und Handelsleute, 1 Klempner, 1 Kupferschmid, 1 Lohgärber u. Lohmüller, 3 Lumpenhändler, 2 Maler, 4 *Maurer*, 3 Müller, 2 Nadler, 1 Nagelschmid, 5 Riemer, 2 Seiler, 1 Scheerenschleifer, 5 Schlächter, 11 *Grob- und KleinSchmide*, 17 *Schneider*, 1 Schornsteinfeger, 56 *Schuster*, 3 Stell- u. Rademacher, 1 Stuhlmacher, 1 Tabacksspinner, 14 *Tischler*, 3 Töpfer, 105 *Tuchmacher*, 5 Tuchscheerer. 1 Uhrmacher, 1 Walkmüller, 16 *Weber*, 1 Weisgärber, 1 Ziegler, 4 *Zimmermeister*.

14) *Neustadt*,

gestiftet vor 1291 von den Grafen zu *Schwerin*; s. Amt Neustadt. Jurisdiction grosherzoglich; hält 3 Jahrmärkte.

1 Apotheker, 1 Barbier, 12 *Bäcker*, 3 Böttcher, 4 Branntweinbrenner, 1 Buchbinder, 1 Dammastweber, 4 Drechsler, 2 Färber, 1 Fischer, 28 *Fuhrleute*, 5 Gastwirthe, 6 Glaser, 1 Goldschmid, 2 Hutmacher, 10 JudenFamilien, 8 Kauf- und Handelsleute, 1 Klempner, 1 Knopfmacher, 1 Kupferschmid, 1 Lohgärber, 1 *Maurer*, 3 Maler, 1 Müller, 1 Musikant, 1 Nagelschmid, 3 Riemer, 1 Scheerenschleifer, 13 *Schlächter*, 22 *Schneider*, 8 *Grob- und KleinSchmide*, 33 *Schuster*, 1 *SchützenZunft*, 1 Seifensieder, 2 Seiler, 4 *Stell- und Rademacher*, 15 *Tischler*, 6 Tabacksspinner, 5 Töpfer, 3 Weinhändler, 11 *Weber*, 1 Zimmermeister.

15) *Rehna*, s. Amt Rehna,

bis 30 Mai 1791 amtssässig, seitdem kanzleisässig, unter grosherzoglicher Niedergerichtsbarkeit; hält 4 Jahrmärkte.

1 Apotheker, 12 *Bäcker*, 3 *Barbiere*, 2 Blattbinder, 5 Böttcher, 8 Branntweinbrenner, 8 Brauer, 1 Buchbinder, 1 Bürstenbinder, 7 *Drechsler*, 2 Essigbrauer, 2 Färber, 4 Fuhrleute, 11 Gastwirthe, 1 Gärtner, 4 Glaser, 3 Gold-

Digitized by Google

schmide, 2 GrützQuerren, 1 Holzhändler, 3 Hutmacher, 20 JudenFamilien, 10 Kauf- und Handelsleute, 2 Kesselflicker, 1 Kerzengiesser, 2 Klempner, 1 Korbmacher, 1 Kupferschmid, 1 Kürschner, 1 Lederthauer, 1 Leimsieder, 1 Lohgärber, 2 Maler, 3 *Maurer*, 1 Musikant, 2 Nadler, 1 Nagelschmid, 3 Pferdehändler, 4 *Rasch- u. Zeugmacher*, 6 Riemer u. Sattler, 1 Scheerenschleifer, 10 *Schlächter*, 13 *Grob- und KleinSchmide*, 16 *Schneider*, 1 Schornsteinfeger, 68 *Schuster*, 1 *SchützenZunft*, 4 Seiler, 1 Steindämmer, 1 Stuhlmacher, 3 *Stell- u. Rademacher*, 3 Tabacksspinner, 1 Thierarzt, 11 *Tischler*, 2 *TodtenZünfte*, 4 Töpfer, 9 Tuchmacher, 2 Uhrmacher, 1 Viehverschneider, 8 *Weber*, 1 Weisgärber, 3 *Zimmermeister*.

16) *Schwerin.*

(Vergl. Neustadt Schwerin S. 137.)

Die Altstadt Schwerin war schon 1018 eine Wendische Stadt und Vestung, aber mit eigentlicher StadtGerechtigkeit und Verfassung erst von dem Sächsischen Herzoge Heinrich dem Löwen 1161 bewidmet, und seitdem die Hauptstadt der *Grafschaft Schwerin;* seit 1359 Meklenburgisch; durch die Verfassungs-Urkunde vom 28 Januar 1832 mit der Neustadt Schwerin zu städtischem Verbande vereinigt, bis zu welcher Zeit die Jurisdiction grosherzoglich war; sie ist der Sitz des Hofmarschall-Amts und des MilitairCollegiums, und seit 1833 der Landes-Regierung, der LehnKammer, des Kammer- und ForstCollegii, auch des Geheimen- und HauptArchivs, mit einem grosherzoglichen Palais, einer katholischen Kirche, einer FreimaurerLoge *H. zur Morgenröthe* und einem Schauspielhause; sie ist seit 1841 mit einem neuen Stadttheile, der Paulstadt, vermehrt und mit einem Wall umgeben, auch 1841 — 1843 mit 5 neuen StadtThoren versehen; hält 3 Jahrmärkte auf der Altstadt und 2 auf der Neustadt.

3 Apotheker, 1 Asphaltirer, 2 Badehäuser, 3 Bleicher, 27 *Bäcker*, 12 *Böttcher*, 18 Branntweinbrenner und Bierbrauer, 20 *Buchbinder*, 2 Buchdrucker, 3 Buchhandlungen, 2 Büchsenschäfter, 3 Bildhauer, 4 Bürstenmacher, 16 *Chirurgen*, 5 Conditoren, 1 Dachdecker, 19 *Drechsler*, 3 Essigbrauer, 2 *Färber*, 1 Feilenhauer, 28 Fischer, 3 Fruchthändler, 66 Fuhrleute, 8 Gärtner, 31 Gastwirthe, 13 *Glaser*, 4 Gelbgiesser, 1 Glasschleifer, 12 *Goldschmide*, 2 Gürtler, 4 Handschuhmacher, 10 *Hutmacher*, 1 Instrumentenmacher, 50 JudenFamilien, 7 *Kammmacher*, 101 Kaufleute u. Krämer, 14 *Klempner*, 3 *Knopfmacher*, 3 Köche, 3 Kornhändler, 6 Kornmakler, 4 Korbmacher, 2 *Kürschner*, 4 *KupferSchmide*, 1 Lackfabrikant, 6 Lederhändler, 3 Leihbibliotheken, 1

Digitized by Google

Leihhaus, 4 Lichtzieher u. Seifensieder. 7 Lohgärber u. Lederbereiter, 8 Leinwandhändler, 25 *Maler,* 7 *Maurer,* 10 Mehlhändler, 4 Messerschmide, 2 *Müller,* 2 Nadler, 10 *NagelSchmide,* 3 NachweisungsComptoirs, 1 Orgelbauer, 1 Opticus, 4 *Pantoffelmacher,* 5 *Perückenmacher und Friseurs,* 2 Petschierstecher, 3 Posamentierer, 3 Pumpenmacher. 3 Restaurateurs, 20 *Riemer und Sattler,* 2 Rossärzte, 2 Scheerenschleifer, 2 Schirmfabrikanten, 23 *Schlächter,* 50 *Grob- und KleinSchmide,* 2 Schneidemühlen, 142 *Schneider,* 2 Schornsteinfeger, 151 *Schuster,* 8 *Seiler,* 2 Sporenmacher, 1 SpiegelFabrikant, 1 Stadtmusikus, 3 Steindämmer, 1 Steindrucker, 1 Steinhauer, 9 *Stell- und Rademacher,* 1 StrohhutFabrikant, 2 Strumpfwirker, 11 *Stuhlmacher,* 2 Tapezierer, 6 Tabacksspinner, 81 *Tischler,* 16 *Töpfer,* 1 Tuchscheerer, 3 Uhrenhändler, 10 Uhrmacher, 1 Vergolder, 1 Wachsbleiche, 1 Wagenfabrikant, 2 Wattenfabrikanten, 22 *Weber,* 13 Weinhändler, 3 Zahnärzte, 1 Ziegler, 5 *Zimmermeister,* 4 *Zinngiesser.*

17) *Sternberg,*

gestiftet vor 1226, s. Amt Sternberg, zur abwechselnden Haltung des allgemeinen Landtages (1621) angewiesen, 1623-1667 der Sitz des Hof- und Landgerichts, und seit 1774 einer Superintendentur; Jurisdiction grosherzoglich; hält 3 Jahrmärkte.

3 Aalräucherer, 1 Apotheker, 8 *Bäcker,* 2 *Barbiere,* 4 Böttcher, 1 Branntweinbrenner, 3 Brauer, 1 Buchbinder, 1 Büchsenschäfter, 2 Drechsler, 3 Färber, 7 Fischer, 1 Fuhrmann, 10 Gastwirthe, 4 Glaser, 2 Goldschmide, 1 Hutmacher, 12 JudenFamilien, 9 Kauf- und Handelsleute, 1 Klempner, 4 Kleinhändler, 1 Korbmacher, 1 Kupferschmid, 4 Lohgärber, 3 Maler, 4 *Maurer,* 4 *Müller,* 1 Musikant, 4 Nagelschmide, 2 Pantoffelmacher, 8 Riemer, 2 Scheerenschleifer, 7 Schlächter, 10 *Grob- und KleinSchmide,* 13 *Schneider,* 35 *Schuster,* 1 *SchützenZunft,* 1 Seiler, 4 *Stell- und Rademacher,* 1 Stuhlmacher, 9 *Tischler,* 4 Töpfer, 2 Uhrmacher, 9 *Weber,* 3 *Zimmermeister,* 1 Zinngiesser.

18) *Waren,*

im *Fürstenthume Wenden,* vor 1282 gestiftet, 1347-1425 die Residenz der jüngeren Linie der Herren zu Werle und Fürsten zu Wenden, seit 1436 Meklenburgisch und zwar seit 1621 zum Herzogthum Schwerin gehörig; Jurisdiction grosherzoglich; hält 4 Jahrmärkte.

2 Apotheker, 13 *Bäcker,* 1 Beutler, 1 Bleicher, 1 Blei-

Digitized by Google

windenmacher, 10 *Böttcher,* 32 Branntweinbrenner und Brauer, 3 Buchbinder, 1 Buchdrucker, 1 Buchhändler, 1 Büchsenschäfter, 5 *Chirurgen,* 1 Dachdecker, 8 *Drechsler,* 2 Destillateure, 1 Färber, 13 *Fischer,* 1 Frohnerei, 7 Fuhrleute, 12 Gastwirthe, 2 Gärtner, 1 Gelbgiesser, 2 Gipsmühlen, 5 Glaser, 1 Glockengiesser, 2 Goldschmide, 7 GrützQuerren, 11 Herbergierer, 3 Hutmacher, 25 JudenFamilien, 12 Kauf- u. Handelsleute, 1 Kalkbrenner, 1 Kammmacher, 1 Kesselflicker, 3 Klempner, 1 Knopfformdreher, 1 Knopfmacher, 3 Korbmacher, 3 Kornhändler, 1 Kürschner, 1 Kupferschmid, 1 Lohgärber, 1 Lohmüller, 3 Maler, 1 Maschinenbauer, 4 *Maurer,* 1 Messerschmid, 1 Musikant, 8 *Müller,* 1 Nadler, 1 Nagelschmid, 1 Oelmühle, 1 Pantoffelmacher, 1 Pfeiffenmacher, 1 Rattenfänger, 8 Riemer u. Sattler, 2 Scheerenschleifer, 1 Schiffbauer, 4 Schiffer, 10 *Schlächter,* 17 *Grob- und KleinSchmide,* 51 *Schneider,* 84 *Schuster,* 1 Schornsteinfeger, 1 *SchützenZunft,* 1 Seifensieder, 5 Seiler, 5 Stell- und Rademacher, 1 Steindämmer, 2 Stuhlmacher, 1 Theerschwäler, 2 Thierärzte, 24 *Tischler,* 1 Tabacksspinner, 3 Töpfer, 14 *Tuchmacher,* 1 Tuchscheerer, 1 Uhrenhändler, 3 Uhrmacher, 1 Walkmühle, 37 *Weber,* 5 Weinhändler, 1 Ziegler, 4 *Zimmermeister,* 2 Zinngiesser, 2 Zuckerbäcker.

19) *Wittenburg,*

gestiftet vor 1294 von den Grafen zu *Schwerin,* s. Amt Wittenburg; Jurisdiction grosherzoglich; hält 4 Jahrmärkte.

2 Apotheker, 11 *Bäcker,* 33 Bauleute, 5 *Böttcher,* 7 Branntweinbrenner u. Brauer, 2 Buchbinder, 1 Büchsenmacher, 3 Chirurgen, 8 Drechsler, 1 Essigbrauer, 1 Färber, 13 Gastwirthe, 2 Gärtner, 4 Glaser, 3 Goldschmide, 3 GrützQuerren, 2 Hutmacher, 7 JudenFamilien, 35 Kauf- und Handelsleute, 1 Kesselflicker, 2 Klempner, 1 Kupferschmid, 1 Lederthauer, 3 Lohgärber, 3 Maler, 4 *Maurer,* 7 Mehlhändler, 1 *Müller,* 1 Musikant, 1 Nadler, 4 Nagelschmide, 1 Perückenmacher, 1 Pumpenmacher, 5 Riemer u. Sattler, 2 Scheerenschleifer, 10 *Schlächter,* 13 *Grob- und KleinSchmide,* 36 *Schneider,* 61 *Schuster,* 1 Schornsteinfeger, 1 *SchützenZunft,* 1 Seifensieder, 2 Seiler, 5 *Stell- und Rademacher,* 20 *Tischler,* 4 Tabacksspinner, 1 Thierarzt, 5 Töpfer, 2 *TodtenZünfte,* 34 *Weber,* 1 Weisgärber, 3 Weinhändler, 1 Zeugschmid, 2 *Zimmermeister,* 1 Zinngiesser.

Digitized by Google

C) *Land Städte des Wendischen Kreises oder des Herzogthums Güstrow.*

20) *VorderStadt Güstrow,*

von dem Fürsten Heinrich Borwin II. mit der Schwerinschen StadtVerfassung 1220 bewidmet und vom Herrn Nicolas III. zu Werle 1248 aufs neue gestiftet; Jurisdiction grosherzoglich; mit einer FreimaurerLoge, *Phöbus Apollo* genannt; hält 1 Umschlag, 3 Jahrmärkte, 1 Wollmarkt, 1 Viehmarkt; nebst der

Burg- und Domfreiheit,

zum herrschaftlichen Schloss und vormaligen CollegiatStift gehörig (1575-1702, 1734-1748, 1818); der Sitz einer Justiz-Kanzlei, früher (1708-1718) des Hof- und LandGerichts, und (1763-1837) des SteuerCollegiums, auch (seit 1553) einer Superintendentur und lateinischen Schule, auch einer *Schützen-Zunft;* mit grosherzogl. Niedergerichte und einem (1553) säcularisirten FranciscanerKloster auf dem *Klosterhofe.*

3 Apotheker, 1 Badehaus, 1 Barometermacher, 19 *Bäcker,* 1 Bildhauer, 2 Bleicher, 11 *Böttcher,* 1 Bohrerschmid, 1 Boy- u. Friesmacher, 20 Branntweinbrenner, 27 Brauer, 5 Buchbinder, 1 Buchdrucker, 2 Buchhandlungen, 2 Büchsenschäfter, 6 Chirurgen und Barbiere, 2 Conditoren, 7 *Drechsler*, 1 Eisengiesserei, 2 Essigbrauer, 3 *Färber,* 1 Feuerspritzenmacher, 3 Fischer, 53 Fuhrleute, 6 Gärtner, 43 Gastwirthe, 3 Gelbgiesser, 9 *Glaser,* 6 *Goldschmide,* 6 GrützQuerren, 1 Gürtler, 2 Handschuhmächer, 4 Häcker und Mehlhändler, 3 Hebammen, 2 *Hutmacher,* 1 Instrumentenmacher (musikalische), 1 Instrumentenmacher (chirurgische), 25 JudenFamilien, 1 Kammmacher, 75 Kauf- und Handelsleute, 4 Kerzengiesser, 6 *Klempner,* 1 Knopfmacher, 2 Korbmacher, 2 Kornmakler, 8 Krämer u. Hausirer, 2 *Kürschner,* 2 Kupferschmide, 1 Landarbeitshaus, 2 Lederhändler, 2 Leihbibliotheken, 1 *Leihhaus,* 1 Leinwandhändler, 4 Licht- und Seifenfabriken, 2 *Lohgärber,* 1 Lohmüller, 7 *Maler,* 1 MaschinenBauAnstalt, 3 *Maurer,* 1 Mechanicus, 3 Messerschmide, 1 Mühlenbauer, 2 *Müller,* 1 Musikant, 3 *Nadler*, 3 Nagelschmide, 4 Oelmüller, 4 *Pantoffelmacher,* 1 Parasolmacher, 3 *Perückenmacher,* 1 Petschierstecher, 1 Posamentier, 2 Prahmfahrer, 1 Rathswagemeister, 5 *Riemer,* 8 Sattler, 2 Scheerenschleifer, 19 *Schlächter,* 24 *Grob- und Klein-Schmide,* 48 *Schneider,* 2 Schornsteinfeger, 1 *Schützen-Zunft,* 76 *Schuster* und Altflicker, 4 Seifensieder,

Digitized by Google

6 Seiler, 2 Sporenmacher, 2 Steindämmer, 7 *Stell- und Rademacher*, 1 Strohhutfabrikant, 2 Stuhlmacher, 3 Tabacksfabriken, 1 Tapezier, 4 Thierärzte, 28 *Tischler*, 3 *Töpfer*, 3 Todtenfrauen, 1 Tuchmacher, 1 Tuchscheerer, 2 Uhrenhändler, 6 Uhrmacher, 2 Viehhändler, 2 Viehverschneider, 1 Walkmüller, 14 Weber, 15 Weinhändler, 9 *Weisgärber*, 1 Wollmagazin, 1 Wollwäger, 1 Wröger, 3 Ziegler, 2 *Zimmermeister*, 4 Zinngiesser, 4 Zuckerbäcker.

21) *Boizenburg*,

von den Grafen zu *Schwerin* gestiftet vor 1250, s. Amt Boizenburg, mit demselben seit 1621 zum Herzogthum Güstrow gehörig, 1734-1763 der Sitz des Kuhrfürstl. Hannöverschen Oberaufseheramts der Specialhypothek, noch jetzt eines ElbZollAmts, hat eine FreimaurerLoge: *Vesta zu den drei Thürmen*; Jurisdiction grosherzoglich; hält 3 Jahrmärkte 1 Wollmarkt und 1 Viehmarkt.

2 Apotheker, 11 *Bäcker*, 5 *Barbiere* und Chirurgen, 9 *Böttcher*, 1 Bleicher, 13 Branntweinbrenner, 6 Bierbrauer, 1 Buchbinder, 1 Buchdrucker, 1 Buch- und KunstHandlung, 2 Conditoren, 7 *Drechsler*, 3 Essigbrauer, 2 Färber, 3 *Fischer*, 27 Fuhrleute, 12 Gastwirthe, 6 Glaser, 4 Goldschmide, 4 Hutmacher, 9 JudenFamilien, 40 Kauf- und Handelsleute, 1 Kalkbrenner, 1 Kammmacher, 3 Klempner, 1 Kürschner, 1 Kupferschmid, 2 Lederbereiter, 1 Leimsieder, 3 Maler, 3 *Maurer*, 1 Mehlhändler, 1 Messerschmid, 1 Müller, 1 Musikant, 1 Nadler, 1 Nagelschmid, 1 Perückenmacher, 1 Posamentier, 6 Riemer und Sattler, 1 Scheerenschleifer, 31 *Schiffer*, 3 Schiffszimmerleute, 17 *Schlächter*, 15 *Grob- und KleinSchmide*, 1 Schornsteinfeger, 18 *Schneider*, 62 *Schuster*, 1 *SchützenZunft*, 1 Seidenbauer, 2 Seifensieder, 2 Seiler, 3 *Stellmacher*, 1 Stuhlmacher, 9 *Tischler*, 3 Tabacksspinner, 3 Töpfer, 1 Uhrenhändler, 4 Uhrmacher, 2 Weinhändler, 3 *Weber*, 1 Weisgärber, 2 *Zimmermeister*, 2 Zinngiesser.

22) *Gnoien*,

vom Fürsten Heinrich zu Werle, als vormundschaftlichem Regenten der Herrschaft *Rostock*, gestiftet 1290, s. Amt Gnoien. Jurisdiction grosherzoglich; hält 3 Jahrmärkte.

1 Apotheker, 10 *Bäcker*, 2 Barbiere, 1 Blattbinder, 4 Böttcher, 1 Boy- und Friesmacher, 3 Branntweinbrenner, 4 Brauer, 2 Buchbinder, 1 Chirurgus, 1 Conditor, 7 *Drechsler*, 2 Färber, 1 Glashändler, 9 Gastwirthe, 3 Glaser, 1 Goldschmid, 2 Hutmacher, 12 JudenFamilien.

Digitized by Google

20 Kauf- und Handelsleute, 1 Kesselflicker, 1 Klempner, 1 Knopfmacher, 1 Kupferschmid, 1 Lohgärber, 1 Maler, 3 *Maurer*, 1 *Müller*, 1 Musikant, 1 Nagelschmid, 7 Pantoffelmacher, 5 Productenhändler, 5 Riemer und Sattler, 1 Scheerenschleifer, 1 Schornsteinfeger, 11 *Schlächter*, 10 *Grob- und KleinSchmide*, 25 *Schneider*, 60 *Schuster* und Altflicker, 1 *SchützenZunft*, 1 Seifensieder, 3 Seiler, 1 Spohnreisser, 2 Steindämmer, 5 *Stell- und Rademacher*, 1 Stuhlmacher, 12 *Tischler*, 2 Töpfer, 2 Uhrmacher, 34 *Weber*, 2 Weisgärber, 3 *Zimmermeister*, 1 Zinngiesser.

23) *Goldberg*, s. Amt Goldberg,

gestiftet von den Herren zu Werle vor 1281; bis 4 October 1769 amtssässig, seitdem kanzleisässig, mit einer seit 1817 entdeckten Mineralquelle zum äussern und innern Gebrauch; Niedergerichtsbarkeit grosherzoglich; hält 3 Jahrmärkte.

1 Apotheker, 1 Badehaus und Stahlbrunnen, 9 *Bäcker*, 3 Barbiere, 5 Böttcher, 6 *Boy- und Tuchmacher*, 4 Branntweinbrenner, 4 Brauer, 1 Buchbinder, 2 Drechsler, 2 Färber, 11 Gastwirthe, 5 Glaser, 2 Goldschmide, 1 Handschuhmacher, 1 Hutmacher, 13 JudenFamilien, 16 Kauf- und Handelsleute, 2 Kesselflicker, 2 Lohgärber, 3 Maler, 3 *Maurer*, 1 Müller, 1 Musikant, 3 Nagelschmide, 1 Pantoffelmacher, 1 Pfeiffenmacher, 6 Sattler, 7 *Schlächter*, 12 *Grob- u. KleinSchmide*, 19 *Schneider*, 56 *Schuster*, 1 *SchützenZunft*, 1 Seifensieder, 3 Seiler, 2 Scheerenschleifer, 2 *Stell- u. Rademacher*, 2 Stuhlmacher, 1 Tabacksfabrikant, 18 Tischler, 3 Töpfer, 2 Uhrmacher, 12 *Weber*, 2 Weisgärber, 2 *Zimmermeister*.

24) *NeuKalden*,

vom Herrn Heinrich Borwin III. zu *Rostock*, erbauet 1244, s. Amt NeuKalden, bis 1782 amtssässig, jetzt mit einem grosherzoglichen Niedergerichte; hält 3 Jahrmärkte.

1 Apotheker, 8 *Bäcker*, 1 Bleicher, 4 Böttcher, 2 Drechsler, 2 Färber, 2 Fischer, 3 Gastwirthe, 5 Glaser, 2 GrützQuerren, 4 Hebammen, 1 Hutmacher, 12 JudenFamilien, 6 Kauf- u. Handelsleute, 1 Maler, 4 *Maurer*, 1 *Müller*, 1 Musikant, 1 Nagelschmid, 1 Oelmüller, 7 Riemer, 6 Schlächter, 9 *Grob- und KleinSchmide*, 33 *Schneider*, 58 *Schuster*, 1 *SchützenZunft*, 2 Seiler, 3 Stell- und Rademacher, 1 Stuhlmacher, 20 *Tischler*, 1 Todtenfrau, 2 Töpfer, 1 Tuchmacher, 1 Uhrmacher, 15 *Weber*, 1 Ziegler, 2 *Zimmermeister*.

Digitized by Google

25) *Krakow*,

im *Fürstenthum Wenden*, gestiftet vor 1298, seit 1316 der Güstrowschen Linie des Hauses Werle gehörig und seit 1436 Meklenburgisch; Jurisdiction grosherzoglich; hält 3 Jahrmärkte.

1 Apotheker, 8 Bäcker, 1 Barbier, 2 Böttcher, 1 Chirurgus, 1 Drechsler, 1 Färber, 1 Fischer, 1 Fournierschneider, 4 Gastwirthe, 2 Glaser, 1 Goldschmid, 2 GrützQuerren, 1 Hutmacher, 15 JudenFamilien, 6 Kauf- und Handelsleute, 2 Kesselflicker, 1 Kesselhändler, 2 Klempner, 2 *LeichenBeitragsGesellschaften*, 4 Maurer, 1 Mechanicus, 1 Messerschmid, 1 Müller, 1 Mützenmacher, 2 Nagelschmide, 1 Opticus, 2 Sattler, 1 Scheerenschleifer, 4 Schlächter, 1 Seiler, 1 Sponreisser, 9 *Grob- und KleinSchmide*, 12 *Schneider*, 27 *Schuster*, 1 *SchützenZunft*, 3 Stell- und Rademacher, 1 Strohhutfabrikant, 1 Stuhlmacher, 8 *Tischler*, 1 *Töpfer*, 1 Uhrmacher, 1 Wattenfabrikant, 8 *Weber*, 1 Weisgärber, 2 *Zimmermeister*, 1 Ziegler und Kalkbrenner.

26) *Laye*,

im *Fürstenthum Wenden*, vom Herrn Nicolas III. zu Werle gestiftet 1270, demnächst zum Parchimschen LandesAntheil gehörig und seit 1436 Meklenburgisch; Jurisdiction grosherzoglich; hält 3 Jahrmärkte.

1 Apotheker, 1 Barbier, 10 *Bäcker*, 4 Böttcher, 1 Buchbinder, 2 Conditoren, 3 Drechsler, 2 Färber, 9 Gastwirthe, 3 Glaser, 1 Goldschmid, 1 GrützQuerre, 1 Hutmacher, 15 JudenFamilien, 1 Kammmacher, 12 Kauf- und Handelsleute, 1 Kesselflicker, 1 Kesselhändler, 1 Klempner, 1 Maler, 4 *Maurer*, 1 Mehlhändler, 1 Müller, 1 Nadler, 1 Nagelschmid, 1 Pantoffelmacher, 2 Productenhändler, 6 Riemer, 4 Schlächter, 16 *Grob- und KleinSchmide*, 15 *Schneider*, 1 Schornsteinfeger, 27 *Schuster*, 1 *Schützen-Zunft*, 1 Seiler, 3 Stell- und Rademacher, 1 Thierarzt, 14 *Tischler*, 2 Töpfer, 1 Uhrmacher, 13 *Weber*, 3 *Zimmermeister*.

27) *Malchin*,

im *Fürstenthum Wenden*, gestiftet 1236 vom Herrn Nicolas III. zu Werle, 1316-1375 der Parchimschen Linie gehörig, seit 1436 Meklenburgisch; zur umschichtigen Haltung des allgemeinen Landtages (1621) angewiesen; Jurisdiction grosherzoglich; hält 4 Jahrmärkte.

1 Apotheker, 13 *Bäcker*, 2 Barbiere, 2 Bleicher, 13 Branntweinbrenner und Brauer, 6 *Böttcher*, 3 Buchbinder, 1 Büchsenschäfter, 10 *Drechsler*, 2 *Färber*, 20 Gastwirthe, 1 Gelbgiesser, 4 Glaser, 3 Goldschmide, 2 Hutmacher, 16 JudenFamilien, 2 Kammmacher, 10 Kauf- und

Digitized by Google

Handelsleute, 3 Klempner, 1 Knopfmacher, 3 Kupferschmide, 1 Kürschner, 3 Lichtzieher u. Seifensieder, 1 Lohgärber, 1 Maler, 4 *Maurer*, 1 Mechanicus, 1 Messerschmid, 2 *Müller*, 1 Musikant, 2 Nadler, 4 Nagelschmide, 4 Pantoffelmacher, 10 *Riemer und Sattler*, 2 Schiffer, 10 *Schlächter*, 18 *Grob- u. KleinSchmide*, 22 *Schneider*, 1 Schornsteinfeger, 64 *Schuster*, 1 *SchützenZunft*, 4 *Seiler*, 6 *Stell- u. Rademacher*, 1 Stuhlmacher, 1 Tabacksspinner, 23 *Tischler*, 3 *Töpfer*, 7 Tuch-, Fries- u. Boymacher, 1 Tuchscheerer, 3 Uhrmacher, 21 *Weber*, 3 Weinhändler, 2 *Weisgärber*, 1 Ziegeldecker, 1 *Ziegler*, 3 *Zimmermeister*, 1 Zinngiesser.

28) *Marlow*,

in der *Herrschaft Rostock*, gestiftet vor 1218, seit 1323 Meklenburgisch und bis 1768 der Familie von der Lühe gehörig, seitdem mit grosherzoglicher Niedergerichtsbarkeit kanzleisässig; hält 2 Jahrmärkte.

1 Apotheker, 8 Bäcker, 3 *Böttcher*, 2 Branntweinbrenner, 2 Drechsler, 1 Färber, 7 Gastwirthe, 2 Glaser, 1 Goldschmid, 3 JudenFamilien, 7 Kauf- und Handelsleute, 1 Maler, 3 *Maurer*, 1 Müller, 1 Oelmüller, 5 Riemer, 4 *Schlächter*, 8 *Grob-u.KleinSchmide*, 5 *Schneider*, 24 *Schuster*, 1 *SchützenZunft*, 1 Seiler, *Stell- und Rademacher*, 7 *Tischler*, 3 Töpfer, 12 *Weber*, 1 Ziegler, 1 *Zimmermeister*.

29) *Penzlin*,

war schon früher (1170) eine Wendische Stadt, doch erst späterhin vom Herrn Heinrich Borwin II. zu Werle mit der Schwerinschen StadtVerfassung bewidmet, demnächst zum Güstrowschen Antheil des *Fürstenthums Wenden* gehörig, seit 1436 Meklenburgisch, bis 1777 der Herrschaft Penzlin unterbehörig und noch jetzt unter Freiherrlich-Maltzahnscher Niedergerichtsbarkeit; hält 3 Jahrmärkte.

1 Apotheker, 14 *Bäcker*, 1 Baugilde, 1 Boy- u. Tuchmacher, 8 Böttcher, 6 Branntweinbrenner, 3 Brauer, 1 Buchbinder, 1 Chirurgus, 1 Conditor, 3 Drechsler, 2 Färber, 4 Fischer, 1 Frohnerei, 8 Gastwirthe, 3 Glaser, 1 Goldschmid, 2 Häcker, 1 Handschuhmacher, 1 Hutmacher, 12 Juden-Familien, 7 Kauf- und Handelsleute, 1 Klempner, 1 Kupferschmid, 1 Kürschner, 1 Lohgärber, 1 Maler, 2 *Maurer*, 1 Musikant, 1 Müller, 5 *Riemer u. Sattler*, 1 Scheerenschleifer, 8 *Schlächter*, 15 *Grob- und Klein-Schmide*, 18 *Schneider*, 1 Schornsteinfeger, 53 *Schuster*, 1 *SchützenZunft*, 6 Seiler, 2 *Stell- u. Rademacher*, 1 Thierarzt, 11 *Tischler*, 4 Töpfer, 1 Uhrmacher, 14 *Weber*, 1 Ziegeldecker, 5 *Zimmermeister*.

Digitized by Google

30) *Plau,*

vom Fürsten Heinrich Borwin I. zu Meklenburg 1218 gestiftet. S. Amt Plau. Jurisdiction grosherzoglich; hält 4 Jahrmärkte

1 Aalhändler, 1 Apotheker, 2 Barbiere, 14 Bäcker, 1 Bleicher, 11 *Böttcher,* 8 Branntweinbrenner, 3 Brauer, 2 Buchbinder, 1 Conditor, 7 Drechsler, 3 Färber, 1 Fischer, 1 Fuhrmann, 13 Gastwirthe, 4 Glaser, 6 GrützQuerren, 1 Hutmacher, 14 JudenFamilien, 11 Kauf- u. Handelsleute, 2 Kesselflicker, 1 Klempner, 1 Korbmacher, 1 Kornmakler, 2 Kürschner, 1 Kupferschmid, 3 *LeichenBeitrags-Gesellschaften,* 1 Lohgärber, 3 Maler, 1 Maschinenfabrik, 2 Maurer, 1 Mehlhändler, 1 Müller, 1 Musikant, 3 *Nagelschmide,* 2 Pantoffelmacher, 4 Riemer und Sattler, 7 *Schlächter,* 13 *Grob- und KleinSchmide,* 1 Spinnmeister, 25 *Schneider,* 1 Schornsteinfeger, 50 *Schuster,* 1 *SchützenZunft,* 4 Seiler, 3 *Stell- und Rademacher,* 1 Tabacksspinner, 12 *Tischler,* 5 Töpfer, 35 *Tuch- und Boymacher,* 1 Tuchscheerer, 1 Uhrmacher, 1 Walkmüller, 10 *Weber,* 4 Weinhändler, 1 Weisgärber, 1 Ziegler, 2 *Zimmermeister.*

31) *Ribnitz,*

gestiftet vom Herrn Woldemar zu *Rostock* 1271. S. Amt Ribnitz. Jurisdiction grosherzoglich; hält 2 Jahrmärkte und 1 Viehmarkt.

1 Apotheker, 11 *Bäcker,* 2 Barbiere, 3 *Böttcher,* 7 Branntweinbrenner, 4 Brauer, 1 Brunnenmacher, 2 Buchbinder, 6 Drechsler, 1 Färber, 15 Fischer, 1 Gärtner, 10 Gastwirthe, 6 Glaser, 2 GrützQuerren, 2 Goldschmide, 1 Hutmacher, 14 JudenFamilien, 33 Kauf- und Handelsleute, 1 Kesselflicker, 2 Klempner, 1 Knopfmacher, 1 Kürschner, 1 Kupferschmid, 1 Leimsieder, 2 Lohgärber, 2 Maler, 4 *Maurer,* 5 *Müller,* 1 Musikant, 2 Nadler, 1 Nagelschmid, 1 Pantoffelmacher, 3 Riemer, 1 Scheerenschleifer, 1 Schirmmacher, 14 Schlächter, 13 *Grob- u. KleinSchmide,* 15 *Schneider,* 25 *Schuster,* 12 Schiffer, 2 Schiffszimmermeister, 1 *SchützenZunft,* 2 Seiler, 4 *Stell- und Rademacher,* 3 Stuhlmacher, 1 Tabacksfabrikant, 18 *Tischler,* 4 Töpfer, 3 *TodtenZünfte,* 1 Uhrmacher, 32 *Weber,* 4 Weinhändler, 1 Weisgärber, 2 *Zimmermeister,* 1 Zinngiesser.

32) *Röbel,*

im *Fürstenthum Wenden,* von Heinrich Borwin II. 1226 gestiftet, gehörte 1347 - 1425 der Warenschen Linie des fürstlichen Hauses und seit 1436 den Herzogen zu Meklenburg, Niedergerichtsbarkeit grosherzoglich; hält 4 Jahrmärkte.

Digitized by Google

1 Apotheker, 10 *Bäcker,* 3 Barbiere, 1 Beutler, 6 Böttcher, 5 Branntweinbrenner, 5 Brauer, 1 Buchbinder, 6 Drechsler, 2 Färber, 1 Fischer, 6 Gastwirthe, 2 Gärtner, 5 Glaser, 2 Goldschmide, 3 GrützQuerren, 3 Hutmacher, 21 JudenFamilien, 8 Kauf- und Handelsleute, 2 Klempner, 1 Kupferschmid, 1 Kürschner, 1 Maler, 6 *Maurer,* 2 Mühlenbauer, 3 *Müller,* 1 Musikant, 1 Nagelschmid, 5 *Riemer,* 3 Sattler, 1 Scheerenschleifer, 6 *Schlächter,* 11 *Grob- u. KleinSchmide,* 32 *Schneider,* 64 *Schuster* und Altflicker, 1 *SchützenZunft,* 1 Schornsteinfeger, 2 Seiler, 3 *Stell- und Rademacher,* 1 Thierarzt, 20 *Tischler,* 9 Töpfer, 1 *Tuchmacher,* 2 Uhrmacher, 32 *Weber,* 1 Ziegeldecker, 1 Ziegler, 4 Zimmermeister, 2 Zinngiesser.

33) *Schwaan,*

gestiftet vor 1292 von den Herren zu Werle, s. Amt Schwaan, bis 1762 amtssässig, seitdem kanzleisässig; Niedergerichtsbarkeit grosherzoglich; hält 3 Jahrmärkte.

1 Apotheker, 5 *Bäcker,* 1 Barbier, 4 Böttcher, 3 Brauer, 1 Buchbinder, 1 Chirurgus, 3 Drechsler, 2 Drögköper, 1 Färber, 1 Fettwachs- u. Lichtfabrik, 2 Fischer, 9 Gastwirthe, 3 Glaser, 1 Goldarbeiter, 1 GrützQuerre, 1 Hutmacher, 11 JudenFamilien, 6 Kauf- u. Handelsleute, 1 Klempner, 1 Kuchenbäcker, 1 Leimsiederei, 2 Lohgärber, 2 Maler, 5 *Maurer,* 1 Müller, 1 Musikant, 3 Mützenmacher, 1 Nadler, 2 Nagelschmide, 2 Pantoffelmacher, 5 Riemer, 1 Saffian-Gärberei, 4 *Schlächter,* 11 *Grob- und KleinSchmide,* 21 *Schneider,* 36 *Schuster,* 2 Seiler, 6 Stell- u. Rademacher, 21 *Tischler,* 2 Töpfer, 18 *Weber,* 4 Zimmermeister, 1 Ziegler.

34) *Stavenhagen,*

gestiftet vor 1282, s. Amt Stavenhagen, bis 1780 amtssässig, seitdem kanzleisässig, mit grosherzoglicher Niedergerichtsbarkeit; hält 3 Jahrmärkte.

1 Apotheker, 9 *Bäcker,* 3 Barbiere, 5 *Böttcher,* 4 Branntweinbrenner u. Brauer, 1 Buchbinder, 1 Conditor, 2 Drechsler, 2 Färber, 13 Gastwirthe, 1 Goldschmid, 1 Handschuhmacher, 1 Hutmacher, 35 JudenFamilien, 12 Kauf- u. Handelsleute, 3 Klempner, 1 Knopfmacher, 2 Kupferschmide, 4 *Maurer,* 1 Mühlenbauer, 1 Müller, 1 Musikant, 3 Nagelschmide, 3 Pantoffelmacher, 5 Riemer, 5 *Schlächter,* 15 *Grob- u. KleinSchmide,* 2 Scheerenschleifer, 27 *Schneider,* 1 Schornsteinfeger, 49 *Schuster,* 3 Seiler, 4 Stell- und Rademacher, 1 Stuhlmacher, 1 Tabacksfabrikant, 17

Digitized by Google

Tischler, 2 Töpfer, 2 Uhrmacher, 1 Viehverschneider, 30 *Weber,* 1 Weisgärber, 1 Ziegler, 2 *Zimmermeister.*

35) *Sülze,*

in der *Herrschaft Rostock,* gestiftet vor 1298, bis 1301 den Herren zu Rostock gehörig, und seit 1323 Meklenburgisch, bis 1768 zu den von der Lübeschen Gütern gehörig, seitdem kanzleisässig mit grosherzoglicher Niedergerichtsbarkeit; hält 3 Jahrmärkte.

1 Apotheker, 10 *Bäcker,* 3 Barbiere, 4 Böttcher, 7 Branntweinbrenner, 4 Brauer, 2 Drechsler, 1 Färber, 1 Fischer, 12 Fuhrleute, 1 Galanteriehändler, 13 Gastwirthe, 3 Glaser, 3 Goldschmide, 1 Hutmacher, 11 JudenFamilien, 15 Kauf- und Handelsleute, 1 Klempner, 1 Maler, 2 *Maurer,* 5 Mehlhändler, 2 Müller, 1 Musikant, 1 Mützenmacher, 1 Nagelschmid, 2 Riemer, 2 Sattler, 7 Salzfahrer, 8 *Schlächter,* 10 *Grob- und KleinSchmide,* 15 *Schneider,* 1 Schornsteinfeger, 36 *Schuster,* 1 *SchützenZunft,* 2 Seiler, 2 Stell- und Rademacher, 14 *Tischler,* 4 Töpfer, 1 *TodtenBeliebung,* 2 Uhrmacher, 10 *Weber,* 3 *Zimmermeister.*

36) *Tessin,*

in der *Herrschaft Rostock,* gestiftet vor 1323 und seitdem Meklenburgisch; Niedergerichtsbarkeit grosherzoglich; hält 2 Jahrmärkte.

1 Apotheker, 9 *Bäcker,* 2 Barbiere, 1 Bleicher, 3 Böttcher, 3 Branntweinbrenner, 1 Buchbinder, 2 Chirurgen, 7 Drechsler, 1 Färber, 6 Fuhrleute, 2 Galanteriehändler, 9 Gastwirthe, 3 Glaser, 1 Goldschmid, 1 GrützQuerre, 1 Häker, 13 JudenFamilien, 9 Kauf- und Handelsleute, 1 Klempner, 1 Kuchenbäcker, 2 Maler, 4 *Maurer,* 1 Mehlhändler, 1 Müller, 1 Musikant, 1 Nadler, 4 Riemer und Sattler, 7 Schlächter, 2 Seiler, 11 *Grob- und KleinSchmide,* 19 *Schneider,* 43 *Schuster,* 1 *SchützenZunft,* 5 Stell- und Rademacher, 1 Stuhlmacher, 1 Thierarzt, 10 *Tischler,* 2 Töpfer, 1 TodtenBeliebung, 1 Uhrmacher, 1 Uhrenhändler, 14 *Weber,* 1 Weisgärber, 3 *Zimmermeister.*

37) *Teterow,*

im *Fürstenthum Wenden,* von Herrn Nicolas III. 1272 gestiftet; 1317-1357 der älteren Linie des Hauses Werle gehörig und seit 1436 Meklenburgisch, Niedergerichtsbarkeit grosherzoglich; hält 3 Jahrmärkte.

1 Apotheker, 18 *Bäcker,* 5 *Barbiere,* 1 *Baugilde,* 2 Bleicher, 5 *Böttcher,* 2 Branntweinbrenner, 2 Brauer, 1 Buchbinder, 6 Drechsler, 2 Färber, 1 Fischer, 3 Fischhänd-

Digitized by Google

ler, 4 Fuhrleute, 10 Gastwirthe, 7 Glaser, 2 Goldschmide, 3 GrützQuerren, 21 *Halbpfleger*, 1 Handschuhmacher, 4 Hutmacher, 20 JudenFamilien, 20 Kauf- und Handelsleute, 2 Klempner, 2 Kupferschmide, 1 Lohgärber, 3 Maler, 4 *Maurer*, 2 Müller, 1 Musikant, 1 Nadler, 4 Nagelschmide, 1 Pantoffelmacher, 1 Pferdehändler, 1 Posthalter, 4 Putzhändler, 7 Riemer u. Sattler, 1 Scheerenschleifer, 12 *Schlächter*, 20 *Grob- und Klein-Schmide*, 33 *Schneider*, 1 Schornsteinfeger, 76 *Schuster*, 1 *SchützenZunft*, 1 Seifensieder, 2 Seiler, 3 Stell- und Rademacher, 2 Strohhutfabrikanten, 1 Stuhlmacher, 2 Tabacksfabrikanten, 1 Tabacksspinner, 24 *Tischler*, 1 *TodtenBeliebung*, 6 *Töpfer*, 4 Uhrmacher, 40 *Weber*, 4 Weinhändler, 1 Ziegler, 3 *Zimmermeister*.

D) *Städte des Fürstenthums Schwerin.*

38) *Bützow*,

gestiftet vor 1302 von den Bischöfen zu *Schwerin*, und seit 1648 Meklenburgisch, s. Amt Bützow, 1760-1789 der Sitz einer Universität, bis 1780 eines Pädagogiums und seit 1812 des CriminalCollegiums; hat eine FreimaurerLoge, genannt *Urania zur Eintracht*; Niedergerichtsbarkeit grosherzoglich; mit einer reformirten Kirche; hält 3 Jahrmärkte.

1 Apotheker, 11 *Bäcker*, 1 Bader, 3 Barbiere, 1 Bleicher, 8 *Böttcher*, 4 Branntweinbrenner, 14 Brauer, 1 Buchbinder, 1 Buchdrucker, 1 Büchsenschäfter, 2 Bürstenbinder, 3 Chirurgen, 1 Conditor, 4 Drechsler, 3 *Färber*, 4 Fischer, 47 Fuhrleute, 2 Gärtner, 9 Gastwirthe, 1 Gelbgiesser, 6 *Glaser*, 6 Goldschmide, 2 Hutmacher, 34 JudenFamilien, 36 Kauf- und Handelsleute, 1 Kerzengiesser, 2 Kesselflicker, 1 Kesselhändler, 2 Klempner, 1 Knopfmacher, 1 Korbmacher, 2 Kuchenbäcker, 1 Kupferschmid, 1 Kürschner, 2 *LeichenBeitragsGesellschaften*, 1 Lohgärber, 2 Lohnbediente, 7 *Maler*, 3 *Maurer*, 1 *Müller*, 1 Musikant, 5 Nadler, 2 Nagelschmide, 2 Pantoffelmacher, 1 Pfeiffenhändler, 1 Pumpenmacher, 2 Riemer, 6 *Sattler*, 2 Scheerenschleifer, 13 *Schlächter*, 15 *Grob- und KleinSchmide*, 47 *Schneider*, 1 Schornsteinfeger, 1 Schuhfabrikant, 84 *Schuster*, 1 *SchützenZunft*, 1 Seifensieder, 2 Seiler, 1 SpielkartenFabrik, 1 Spitzenhändler, 1 Steindämmer, 5 *Stell- und Rademacher*, 1 Strohhutfabrikant, 2 Stuhlmacher, 1 Tabacksfabrikant, 2 Thierärzte, 26 *Tischler*, 4 Töpfer, 3 Uhr-

Digitized by Google

macher, 1 Uhrenhändler, 16 *Weber,* 1 Weinhändler, 2 Weisgärber, 1 Zahnarzt, 4 *Zimmermeister.*

39) Neustadt *Schwerin,* (s. Schwerin, pag. 126),

vom Herzog Friedrich Wilhelm gestiftet 26 Junius 1705, mit einem grosherzoglichen Palais (1780), auch (seit 1778) Wohnsitz der JustizKanzlei des Herzogthums Schwerin, der ReluitionsCasse und des CarolinenStifts; durch die VerfassungsUrkunde vom 28 Januar 1832 mit der Altstadt Schwerin zu einem städtischen Verbande vereinigt; bis zu welcher Zeit die Niedergerichtsbarkeit grosherzoglich war.

DomKapittelsFreiheit,

(siehe Schwerin, Seite 126),

vormals bis 1648 Residenz der Bischöfe zu Schwerin, der DomKapitularen und übrigen StiftsAngehörigen, 1750-1833 Sitz der LandesRegierung und LehnKammer, auch seit 1564 einer Superintendentur und des Gymnasium Fridericianum, mit grosherzoglicher Niedergerichtsbarkeit bis zur Vereinigung der Alt- und Neustadt Schwerin durch die Verfassungs-Urkunde vom 28 Januar 1832.

40) *Warin,*

gestiftet von den Bischöfen zu Schwerin vor 1569, siehe Amt Warin, bis 1781 amtssässig, seitdem kanzleisässig; Niedergerichtsbarkeit grosherzoglich; hält 2 Jahrmärkte.

1 Apotheker, 6 *Bäcker,* 1 Barbier, 3 Branntweinbrenner, 5 Brauer, 1 Buchbinder, 4 Drechsler, 2 Färber, 1 Fischer, 14 Fuhrleute, 10 Gastwirthe, 2 Glaser, 1 Goldschmid, 2 GrützQuerren, 1 Häker, 7 JudenFamilien, 6 Kauf- und Handelsleute, 1 Kesselflicker, 1 Klempner, 5 *Maurer,* 2 Maler, 1 Müller, 2 Musikanten, 2 Nagelschmide, 1 Pantoffelmacher, 7 Riemer und Sattler, 1 Seiler, 4 Schlächter, 8 Grob- und KleinSchmide, 7 *Schneider,* 23 *Schuster,* 1 *SchützenZunft,* 1 Seiler, 3 Stell- und Rademacher, 1 Tabacksfabrikant, 9 Tischler, 2 Töpfer, 1 Uhrenhändler, 1 Uhrmacher, 1 Wachspresser, 4 *Weber,* 1 Weisgärber, 3 *Zimmermeister.*

E) 41) *SeeStadt Wismar,*

in der vormaligen Herrschaft, dem nachherigen *Herzogthume Meklenburg,* gestiftet 1229, gehörte bis 1477 der älteren oder Schwerinschen Linie allein, seit 1520 beiden Linien gemeinschaftlich, nach der Landestheilung 1621 aber privative zum Herzogthum Schwerin, und von 1648-1803 der

Digitized by Google

Krone Schweden, unter eigner Ober- und NiederGerichtsbarkeit der Stadt, 1656-1802 der Sitz des SchwedischDeutschen Tribunals und bis 1829 der Sitz eines Consistorii; noch jetzt einer Superintendentur und gelehrten Schule, hat eine FreimaurerLoge: *zur Vaterlandsliebe;* hält 1 Pfingstmarkt, 1 Jahrmarkt und 1 Viehmarkt.

2 Aalräucherer, 2 Apotheker, 19 Fest- und Losbäcker, 5 Beutler und Weisgärber, 7 Bierträger, 2 Bildhauer, 1 Bleicher, 13 Böttcher, 11 Branntweinbrenner, 10 Brauer, 4 Buchbinder, 2 Buchdrucker, 1 Buchhändler, 2 Büchsenschäfter, 2 Bürstenbinder, 1 Cattunglätter, 2 Citronenhändler, 8 Chirurgen, 2 Conditoren, 17 Drechsler, 4 Essigbrauer, 4 Färber, 1 Fassbauer, 91 Fischer und Bootsleute, 1 Fournierschneider, 31 Fuhrleute und Bauleute, 4 Gärtner, 17 Gastwirthe, 9 Glaser, 1 Glashändler, 1 Gelbgiesser, 1 Glockengiesser, 7 Goldschmide, 2 Gürtler, 2 Grützmüller, 1 Gypsmühle, 21 Häker, 7 Hebammen, 3 Heringspacker, 1 Hopfenwraker, 5 Hutmacher, 4 Instrumentenmacher, 3 Kammmacher, 1 Kartenfabrik, 107 Kaufleute und Krämer, 1 Kerzengiesser, 1 Kesselflicker, 2 Kleiderseller, 1 Kleinbinder, 10 Klempner, 3 Knopfmacher, 2 Kohlenmesser, 4 Korbmacher, 4 Kornmakler, 8 Kornmesser, 6 Kornträger, 9 Kürschner, 5 Kupferschmide, 1 Lackirer, 4 Litzenbrüder, 6 Lohgärber, 1 Lohmüller, 16 Lohnbediente, 8 Maler, 4 Maurer, 2 Messerschmide, 4 Müller, 1 StadtMusikus, 5 Nachprahmer, 5 Nadler, 4 Nagelschmide, 1 Oelmühle, 1 Orgelbauer, 22 Pantoffelmacher, 1 Parasolmacher, 3 Perückenmacher, 1 Pelzer, 1 Pfeiffenhändler, 2 Pfeiffenschneider, 3 Pumpenmacher, 1 Putzhändler, 9 Riemer und Sattler, 1 Scharfrichter, 1 Scheerenschleifer, 49 Schiffer, 29 Schlächter, 19 Schmide und Schlösser, 60 Schneider, 1 Schornsteinfeger, 1 SchützenZunft, 103 *Schuster und Altflicker,* 1 Segelmacher, 11 Seiler und Reifer, 4 Spitzenkrämer, 1 Sporer, 1 Steinbrückmeister, 1 Steindruckerei, 6 Stell- und Rademacher, 4 Strohhutmacher, 8 Stuhlmacher, 1 Tanzmeister, 1 Theer- und Heringswraker, 19 Tischler, 2 Tabacksfabriken, 4 Tabacksspinner, 5 Tapezierer, 1 Thurmdecker, 1 Tuchbereiter, 8 Tuchhändler, 4 Tuchmacher, 5 Töpfer, 7 Uhrmacher, 3 Viehärzte, 1 Viehschreiber, 1 Viehzieher, 1 Wagenmeister, 10 Weber, 5 Weinhändler, 1 Zahnarzt, 1 Ziegler, 5 Haus- und 3 Schiffszimmermeister, 2 Zinngiesser.

Digitized by Google

Volle-	drei-viertel	Halbe-	Viertel	Häuser	assecurirt zu ℛ N²/₃.	Erben	(III) Städtisches Cataster.		Volks-Zahl.	Morgen Acker.	Fuder Heu, 4spännige	Fuder Heu, 2spännige	Steuer-Ertrag. ℛ	β	₰
996 H.	—	1576 B.	—	2542	4715900	—	Rostock		20184	—	—	—	65089	27	5
307	—	502	496	1305	5,002900	290¾	Schwerin . . .	48574	17027	664	36	27	18610	28	8
252	—	250	301	803	1,180925	309½	Parchim . . .	3,234435	6379	1706	112	749	6070	12	1
161	—	109	174	444	639000	207½	Waren	7,559591	5039	483	26	523	5219	36	5
78	—	123	170	371	810500	133	Grabow . . .	1,587089	3360	355½	582	166	4776	27	5
48	—	110	178	336	406975	84	Malchow . . .	1,164512	2800	546	20	204	1715	24	2
84	—	111	109	304	452200	621½	Wittenburg . .	993582	2768	657½	138	285	3221	41	10
23	9	71	205	308	404850	32½	Hagenow		2672	829	564	½	2680	20	3
40	—	82	307	429	416175	78	Grevismühlen .	760100	2614	1014¼	93	—	3373	30	2
30	—	53	133	216	352450	37½	Rehna	141857	2524	63	75	3	1886	26	6
53	—	108	112	273	401575	92½	Gadebusch		2306	1172½	113	44	1824	43	7
22	—	102	152	276	310300	137	Crivitz	1,179872	2299	854½	—	194	1649	43	4
68	—	79	44	191	329875	18	Dömitz		2298	262½	695¼	—	2490	27	7
48	19	77	134	278	363675	84	Sternberg . . .	937755	2172	772¾	258	¼	2082	23	2
27	13	75	202	317	219600	4	Kröpelin . . .	756734	1999	1004	206½	—	1493	43	4
28	—	89	172	289	280700	94	Lübz		1967	1054¼	—	193	1789	25	7
65	—	79	65	209	261250	97¾	Neustadt . . .	1,529133	1850	225	712¼	—	1315	24	5
33	—	81	104	218	212100	44½	NeuBukow		1621	485½	13½	9	1277	31	2
12	—	88	100	200	198100	2¼	Brüel		1441	430¾	50¾	62	894	2	1
1379	41	2189	3158	6767	12,243150	2431¼	Summe des Mekl. Kreises		63136	12580	3695¼	2459¾	62373	31	9
299	—	120	420	915	1,730025	451¾	Güstrow		8976	2081¼	475½	—	10152	12	2
20		29	28				Burg- u. DomFreiheit								
105	—	200	193	498	516975	222¼	Malchin		3894	1139½	796½	1	2740	43	9

Digitized by Google

63	—	129	154	340	813025	196									
124	—	127	230	481	511275	217⅜	Röbel	1,337602	3339	1308	—	137	2200	7	10
49	—	186	194	429	372250	103½	Ribnitz . . .	1,728925	3255	1565¾	510	277¼	2591	47	7
62	5	123	196	386	308175	122½	Gnoien	1,106582	2988	999⅝	129	62	1723	13	7
87	—	147	298	532	406825	184½	Plau	1,772698	2908	1602¾	189	259	3067	16	3
54	—	61	157	272	421925	73½	Goldberg		2605	784⅛	—	347	2016	40	8
45	—	54	184	283	297025	64½	Sülze	858654	2575	587½	422½	—	1697	2	9
44	—	132	154	330	281800	44	Penzlin		2434	861½	160	134½	2835	35	5
20	—	12	147	179	298400	19½	Stavenhagen		2207	458¼	42½	52	1844	31	5
55	—	80	164	299	194475	83¼	NeuKalden		2156	737½	92	35	1173	12	—
20	—	107	112	239	264075	60	Tessin	247085	2118	239	67	43	1344	44	5
11	—	42	305	358	212250	41	Schwaan . . .	494808	2033	765¾	133	—	1942	14	4
38	—	58	124	220	198225	52½	Lage		1639	525½	151	5	1232	39	10
45	—	47	71	163	166575	57⅜	Krakow		1532	341	—	105	841	47	9
26	—	33	128	187	161425	31½	Marlow . . .	508700	1456	308¾	70	76	692	27	—
1208	5	1836	3631	6680	8,474500	2010⅞	Summe des Wend. Kreises		53338	16006½	3391	1680¼	46763	32	10
—	—	—	—	—	—	—	Schwerin, Neust. (s. oben)		—	—	—	—	—	—	—
44	—	103	265	412	743525	135	Bützow		3923	845½	464	43	4145	28	6
9	9	54	89	161	185475	57⅞	Warin		1466	282¾	37	117	1237	33	6
53	9	157	354	573	929000	292⅞	Sum. d. Fürstenth. Schwer.		5389	1127¾	501	160	5383	14	—
2640	55	4182	7143	14020	20,717650	4735	TotalSumme:		121863	29714	7587¼	4300	114520	30	7
180 H.	—	245 B.	796	1221	1,920000		Wismar		11276						

(S. die vorhergehenden beiden Seiten.)

Für jetzt unpräjudicirlich nach Ordnung der Bevölkerung.

1 — 4) Die vier ersten Spalten geben die Zahl der vollen, halben und viertel, mithin sämmtlicher, als solche, bis zum Jahre 1843 wirklich zum städtischen Modus versteuerten Häuser jeder LandStadt, mit Ausnahme der steuerfreien herrschaftlichen, geistlichen und andern öffentlichen, oder nicht zu StadtRecht liegenden Gebäude an. Hiernach ist die Zahl der Häuser seit dem vorigen Jahre in den LandStädten um 185 vermehrt worden. Die Eintheilung in volle, halbe und viertel Häuser ist inzwischen blos relativ und ihr Maasstab, nach den LocalVerhältnissen jeder Stadt, verschieden. In Rostock ist eine andere Eintheilung nach Häusern und Buden, gebräuchlich, und sind daselbst, nach dortiger Eintheilung, 966 Häuser, 1576 Buden und 68 Speicher.

5) Die AssecurationsSumme der, in der städtischen Brand-Societät versicherten Gebäude ist nach dem Abschlusse des Term. Mich. 1843 angegeben. Brandschäden wurden auf dem FrühjahrsConvente für Sülze, Krakow, Ribnitz, Schwerin, Dömitz, Brüel, Neustadt, Gnoien, Kröpelin, Sternberg, Waren, NeuBukow, Gadebusch, AltStrelitz und Wittenburg 10772 ℛ 16 ß 6 ₰ N⅔ mit 20 ß pro Mille und auf dem HerbstConvente für Goldberg, Schwerin, Lübz, Grabow, Sternberg, Bützow und NeuKalden 19771 ℛ 9 ß 3 ₰ N⅞. mit 40 ß pro Mille repartirt.

6) Der ältere SteuerMaasstab nach Erben ist auf den jetzigen Häuser- und AckerBestand jeder Stadt nicht weiter anwendlich.

7) Die SeelenZahl in den Städten und deren zu StadtRecht liegenden Umgebungen sind in den Städten Rostock (ohne Warnemünde), Schwerin, Güstrow, Wismar, Parchim und Waren von den Obrigkeiten im Herbste 1843, in den 34 übrigen aber um Martini 1843 von den Pfarrern, aufgenommen, und diesen die von den Obrigkeiten gewählten Juden hinzugefügt.

8—10) Die Aecker und Wiesen jeder LandStadt sind nach der Versteuerung vom Schluse des Jahrs 1842 angezeigt.

11, 12) Der SteuerErtrag jeder LandStadt ist von Johannis 18$\frac{42}{43}$ ohne Abzug der Hebungskosten und anderer stehenden oder zufälligen Ausgaben zu verstehen.

Seit der Vereinigung der Alt- und Neustadt Schwerin (28 Jan. 1832) sind auch die KatasterAnsätze beider Städte zusammengezogen. Eben so ist unter dem von Güstrow der von der *Burg- und DomFreiheit* und vom Klosterhofe (S. 129) mit begriffen, die auf privativem herrschaftlichen GrundEigenthum erbauet, noch jetzt nicht zur Stadt gehören, sondern ursprünglich *domanial* waren, weshalb die Häuser daselbst nicht ohne landesherrlichen Consens veräussert werden dürfen.

13) Die Zahlen neben den Namen der Städte bezeichnen die []Ruthen des FlächenInhalts ihrer zu StadtRecht liegenden Feldmarken, insoferne diese bis jetzt vermessen waren.

Digitized by Google

Zweite Abtheilung.

Kirchliche
Topographie und Bevölkerung.

1) Die geistliche Inspection über die kirchlichen Gemeinden des jetzigen Grosherzogthums MeklenburgSchwerin war, vor der Reformation, unter die Bischöfe zu *Schwerin*, zu *Ratzeburg*, (jenseits der Sude), zu *Havelberg*, (jenseits der Elde), und zu *Camin*, (jenseits der Recknitz und Peene), ausser der, zum *Lübeckschen* KirchenSprengel gehörigen Insel Poel, vertheilt; alles übrige von MeklenburgSchwerin, nebst NeuVorpommern verblieb dem Sprengel des Bischofs zu *Schwerin*.

Seitdem aber die evangelischen Landesherren die Episcopal-Jurisdiction mit ihrer Territorialhoheit vereinigt hatten, wurde sie (1571) den sechs Superintendenten der verschiedenen Landes-Antheile in eben so vielen *KirchenKreisen* anvertrauet. Davon gehörten seit (1621) der Meklenburgsche und Parchimsche zum Herzogthume Schwerin, der Güstrowsche und Rostocksche, (nebst dem Stargardschen), zum Herzogthume Güstrow, der Schwerinsche aber verblieb (bis 1648) dem weltlichen Gebiete des Bisthums, nachherigen Fürstenthums Schwerin. Sie theilten sich wieder unter mehrere Präpositen in einzelne *SpecialCircul*. (I. Theil, Seite 147—161).

Eine spätere Einrichtung zweier Superintendenturen (1773) zu Sternberg und zu Doberan veranlasste eine veränderte Theilung des Meklenburgschen und Rostockschen KirchenKreises, die auch nach dem Aufhören der Doberanschen Superintendentur (1779) in soferne sich erhalten hat, dass seit 1794 noch jetzt der Meklenburgsche Kreis theils mit dem Rostockschen des Herzogthums Güstrow, theils mit der Superintendentur des Fürstenthums Schwerin vereinigt ist. Von ersterem ist die Wismarsche Superintendentur seit dem Westphälischen Frieden (1648) noch jetzt getrennt; und von allen fünf MeklenburgSchwerinschen Superintendenturen ist die Stadt Rostock, so wie die HofGemeinde zu Schwerin unabhängig.

2) Die einzelnen zu diesen verschiedenen geistlichen Inspectionen gehörenden Parochien sind hier mit *Cursiv*Schrift bezeichnet, und folgen mit ihren KirchenPatronen zur Seite, in ihrer CircularOrdnung auf einander.

3) Die FilialKirchen werden mit einem † und die Kapellen mit einem ‡ bezeichnet. Vagirende Mutterkirchen, nebst ihren Patronen, macht die kleinere Schrift kenntlich.

Digitized by Google

4) Diejenigen Pfarren, deren Namen mit gesperrter Schrift gedruckt sind, haben ihre Ländereien nicht selbst, sondern in Erbpacht ausgethan.

5) Da, wo die Pfarren, nach der Bezeichnung das Landes-Vergleichs §. 479 dem *Herkommen* gemäss, durch eine freie Wahl unter drei Candidaten, besetzt werden, sind die Namen der Patrone mit gewöhnlicher, die aber, wo jene nicht, sondern eine solitäre Präsentation dem Herkommen gemäss ist, mit gesperrter, und wo eine Abwechselung hergebracht ist, mit *Cursiv*-Schrift gedruckt.

6) Von den beigefügten Zahlen bedeuten die zur *Linken* die Summe der Erwachsenen aller christlichen Confessionen, und die zur *Rechten* die Kinder, von der Taufe bis zur Confirmation. Dieser Unterschied des Alters ist bei den obrigkeitlichen Zählungen in Schwerin und Güstrow im Herbste 1843 nicht, wohl aber in Parchim, Rostock, Waren und Wismar beobachtet, und in allen übrigen Parochien, vermöge der CircularVerordnung vom 14 Mai 1818, nach den officiellen Angaben der Prediger vom Novbr. 1843 bezeichnet, wobei jedoch alle Bewohner ausländischer, zu diesseitigen Parochien gehörenden Ortschaften nicht mitgerechnet sind. Die jüdischen Einwohner finden sich unter VIII.

7) Die ältere DiöcesenVertheilung zwischen den katholischen Bischöfen zu *Schwerin*, *Ratzeburg*, *Camin*, *Havelberg* und *Lübeck* ist durch deren AnfangsBuchstaben mit *Cursiv*Schrift, neben den Namen der jetzigen Präposituren, im allgemeinen nachgewiesen.

8) Die eingepfarrten bewohnten Oerter jedes Kirchspiels sind nach der alphabetischen Ordnung ihrer Namen aufgeführt, und zwar zum Unterschiede die ritter- und landschaftlichen Güter mit deutscher, die herrschaftlichen mit lateinischer, und die CommunionDörfer mit beiderlei Schrift, die Städte aber mit *Cursiv*Schrift, hingegen die auswärtigen Glieder diesseitiger PfarrGemeinden in (Klammern) eingeschlossen, die mit einer Schule versehenen Dörfer endlich mit gesperrten Buchstaben bezeichnet.

I. HofGemeinde.

Im Herzogthume Schwerin.

Schwerin, SchlossKirche: (s. S. 168, V.) Landesherrschaft. *(S.)* Schloss und alle herrschaftlichen Hof- und CivilBediente in Schwerin, Jägerhof, Kalkwerder, Sägerhof, Schelfwerder, Schiffbauerei, SchleifMühle, Schlossbleiche, Schlossgarten.

Digitized by Google

II. MeklenburgRostocker Superintendentur. 107695

a) Aus dem Meklenburger KirchenKreise des *Herzogthums Schwerin. (S.)* 44413.

7092 1) Präpositur Bukow. 4469

NeuBukow: 1519 841 *Landesherrschaft.*
NeuBukow, Stadt und AmtsBauhof, Buſchmühlen, Drüſchow, Malpendorf, Panzow, Rakow, Ravensberg, Spriehuſen, Steinbrink, Teſmannsdorf, Zarfzow.

Russow: 311 244 Wilhelm von Oertzen.
Roggow, Ruſſow, Vorwerk, Zweedorf.

AltGaarz: 818 512 Theodor Ernst Stever.
Baſtorf, Blengow, Gaarzerhof, AltGaarz, NeuGaarz, Garvsmühlen, Kägsdorf, Mechelsdorf, Meschendorf, Hohen-Niendorf, Wendelstorf, Westhof, Wuſtrow, Klein-Wuſtrow.

Biendorf: 788 525 Landesherrsehaft.
Biendorf, Büttelkow, Gersdorf, Harmshagen, Horſt, Wichmannsdorf, Wischuer.

Brunshaupten: (s. Biendorf). Landesherrschaft.
Arendsee, Brunshaupten.

Westenbrügge: 611 367 Rittmeister von Müller.
Jörnstorf, Körchow, Krempin, Lehnenhof, Parchow, Sandhagen, Uhlenbrook, Weſtenbrügge.

AltKarin: 769 539 Landesherrschaft.
Altenhagen, Bolland, Danneborth, Kamin, AltKarin, NeuKarin, GroßNienhagen, KleinNienhagen, Roſenhagen, KleinSiemen.

Berendshagen: 349 226 Baron von Stenglin.
Berendshagen, Dolglas, KleinGiſchow, Gnemern, KleinGnemern, Puſtohl, Sophienholz.

Mulsow: 904 542 Landesherrschaft.
Garvensdorf, Moitin, KirchMulsow, Wendisch-Mulsow, Steinhagen, Teplitz, Wakendorf, Holzwärterhaus.

Passee: (s. Mulsow). Landesherrschaft.
Goldberg, Höltingsdorf, Langenſtück, Passee, Poiſchendorf, AltPoorſtorf, NeuPoorstorf, Tüzen.

AltBukow: 1023 673 Landesherrschaft.
Bantow, AltBukow, Camminshof, Clausdorf, Antheil an Damekow und an Friedrichsdorf, Liſchow, Nantrow, Pepelow, Questin, KleinStrömkendorf, Teschow, Neu-Teschow, Vogelſang.

Digitized by Google

11359 2) Präpositur Doberan. 6164

Doberan: 2119 1103 Landesherrschaft. BackhausMühle, Heilige Damm, Doberan, Kammerhof, Landkrug, NeuMühle, Walkenhagen.

Retschow: 627 368 Landesherrschaft. Einhusen, Fulgenkoppel, Lüningshagen, Püschow, Reinshagen, Retschow, GroßSiemen.

Satow: 874 597 Landesherrschaft. Gerdshagen, Horst, Miekenhagen, Radegast, Rederank, Satow, Steinhagen.

Kröpelin: 1803 918 Landesherrschaft. Boldenshagen, Brusow, Petershagen, Diederichshagen, Duggenkoppel, Hanshagen, Hundehagen, Jennewitz, *Kröpelin*, Schmadebeck.

Steffenshagen: 1214 842 Landesherrschaft. BadenM., KleinBollhagen, Vorder- und HinterBollhagen, Brodhagen, Fulgen, Glashagen, Reddelich, Ober-, Nieder- und Hof Steffenshagen, Stülow, Wittenbeck.

Rethwisch: 549 352 Landesherrschaft. Börgerende, Rabenhorst, Rethwisch, NeuRethwisch.

Warnemünde: 1321 516 Landesherrschaft. Diedrichshagen, GroßKlein, Schmarl, Warnemünde.

Lichtenhagen: 1074 558 Landesherrschaft. Admannshagen, Elmenhorst, Evershagen, LüttenKlein, Lichtenhagen, KleinLichtenhagen, Marienehe, Nienhagen, Steinbeck.

Lambrechtshagen: 496 239 Landesherrschaft. Bargeshagen, Lambrechtshagen, Mönkweden, Sievershagen, Vorweden.

Parkentin: 1282 671 Landesherrschaft. Allershagen, Altenhof, Bartenshagen, Bollbrücke, Hohenfelde, NeuHohenfelde, Hütten, Ivendorf, Parkentin, Wilsen; † Stäbelow.

4919 3) Präpositur Lübow. 3013

Goldebee: 412 207 Joh. Christian Jacob Köster. Benz, Goldebee, Preensberg, Tollow, Warkstorf.

Neuburg: 1417 861 Landesherrschaft. Eichholz, Farpen, NeuFarpen, Gagezow, Gamehl, Alt- und NeuHagebök, Ilow, Kalsow, Kartlow, Krusenha-

Digitized by Google

gen, Madsow, Neuburg, Neuendorf, Pölitz, Hof Redentin, Steinhausen, Tatow, Zarnekow, Züsow.

Dreveskirchen: 996 637 {Landesherrschaft. Hermann Schmidt.
Blowatz, Boiensdorf, Damekow, Dreveskirchen, Friedrichsdorf, Güstow, Heidekaten, Niendorf, Robertstorf, Stove, GrosStrömkendorf, Wodorf.

Proseken: (R.) 947 569 Landesherrschaft.
Eggerstorf, Fliemstorf, Gägelow, Hoben, Landstorf, Proseken, Stofferstorf, † Weitendorf, HinterWendorf, MittelWendorf, VorderWendorf, Wisch, Wolde, Groß- und KleinWoltersdorf, Zierow.

Lübow: 720 487 Landesherrschaft.
Greese, Kletzin, Krassow, Kritzow, Levetzow, Lübow, Maßlow, Rüggow, Schmackentin, Triewalk, Wietow.

Hornstorf: 427 252 Landesherrschaft.
Fischkaten, Hornstorf, HornstorferBurg, KritzowerBurg, Müggenburg, Dorf Redentin, Rohlstorf, Tannenkaten.

4720 4) Präpositur Sternberg. 2677

Gägelow: 706 446 Landesherrschaft.
Gägelow, ZülowerGägelow, Pastin, Rothen, Zülow; † Dabel, Holzendorf.

Prestin: 266 169 Adolph von Pressentin.
Prestin, Runow, Wilhelmshof.

Sternberg: 1769 920 Landesherrschaft.
Kobrow, *Stadt Sternberg*, Stieten.

Sülten: (s. Sternberg). Landesherrschaft.
Sagestorf, Sülten, Weitendorf.

Eikelberg: 646 371 {Erblandmarschall Aug. v. Lützow. Hauptmann Otto von Lützow.
Eikelberg, Eikhof, GroßGörnow, KleinGörnow, Groß-Labenz.

Laase: (s. Eikelberg). Geschwister Peltz und Zander.
Laase, Rothenmoor, Schependorf.

Penzin: (s. Eikelberg). KammerDirector von Flotow.
Friedrichswalde, Penzin, WeisseKrug.

GrosRaden: 405 234 Carl Koch.
Brummelkuhl, Loiz, Groß Raden, KleinRaden, Rosenow, SternbergerBurg.

Witzin: 256 (s. Boitin No. 32) 161 Landesherrschaft.
NeuKrug, Witzin.

Digitized by Google

Ruchow: 411 225 Fürst zu SchaumburgLippe.
Bolz, NiederBolz, Lenzen, Muſtin, RothenM., Ruchow, Tieplitz.

Woserin: 261 151 Landesherrschaft.
Woserin, Hohenfelde; † Borkow.

b) Aus dem Rostocker KirchenKreise des *Herzogthums Güstrow.* 63282

8123 5) Präpositur Gnoien. *(C.)* 4540

Vilz: 463 256 {A. J. von Koss. Landesherrschaft.
Chriſtianenhof, Drüſewitz, Kowalz, Neuhof, NeuMühle, Selpin, Vilz, Vogelſang, Ziegelei.

Tessin: 1690 948 Landesherrschaft.
Gnewitz, Gnewitzer Mühle, Helmſtorf, Kleinhof, Stolpſtorf, Stadt *Tessin,* KleinTeſſin, Vieren, Wolfsberger Mühle, Zarnewanz.

Polchow: 604 334 Landesherrschaft.
Dalwitz, Depzower Mühle, Frohnerei, Goritz, Grieve, AltPolchow, NeuPolchow, Polchower Heide, GroßRidſenow, KleinRidſenow, Rückberg, Spotendorf, Trotzenburg, Vipernitz, Weſſelſtorf.

Walkendorf: 320 172 ErbLandMundschenk von HeydenLinden.
Dorotheenwald, Friedrichshof, HolzLübchin, Stechow, Walkendorf.

Basse: 678 390 {Landesherrschaft. Baron Schimmelpenning v. d. Oye
Baſſe, Duckwitz, Gottesgabe, Lühburg, Muſtrow, Rennitz, Samow, Strietfeld, Wilhelmshof, Woltow.

Boddin: 671 299 Christian Friedrich Kremer.
Boddin, NeuBoddin, Dölitz, Granzow, Kranichshof, GroßLunow, KleinLunow, GranzowerNeuhof, GroßNieköhr, NeuNieköhr, AltVorwerk, NeuVorwerk.

Gnoien: 2102 1149 Landesherrschaft.
Bobbin, *Gnoien,* KleinNieköhr, Warbelow.

Wasdow: 189 112 Landesherrschaft.
Friedrichshof, Quitzenow, Waſdow.

Lübchin: 966 612 {Friedrich von Randow. Wilhelm Wackerow.
Bäbelitz, Böhlendorf, Breesen, Carlsthal, Eichenthal, Grammow, Langsdorf, Lübchin, Nütschow, Schabow, Tangrim, Viecheln.

Digitized by Google

Thelkow: 440 268 {Landesherrschaft. J. F. G. Berkholz.
Liepen, Neuhof, Sophienhof, Starkow, Alt- und Neu-Staſſow, Thelkow.

9615 6) Präpositur NeuKalden. *(S.)* 5703

AltKalden: 1151 726 Landesherrschaft.
Damm, AltKalden, Kleverhof, Küsserow, Lüchow, AltPannekow, NeuPannekow, Rey, Schlutow; † Finkenthal, Fürstenhof.

GrosMethling: 448 341 Landesherrschaft.
GrosMethling, KleinMethling, Stubbendorf.

Bruderstorf: 518 340 Landesherrschaft.
Barlin, Bruderstorf, Darbein.

Levin: 655 358 Landesherrschaft.
(Groß- und KleinBeeſtland), Darguner NeueBauhof, Levin, LevinerWerder, Upost, Warrenzin, Wolkow und Antheil in Deven, Zarnekow.

Röcknitz: 1943 1178 Landesherrschaft.
Dörgelin, Glasow, Kützerhof, KützerhöferAalBude, Lehnenhof, NeuBaute, Röcknitz, Wagun; Dargun, † Schloss, Alte Bauhof und Flecken.

Schorrentin: 861 470 Landesherrschaft.
Kämmerich, Lelkendorf, KleinMarkow, Sarmſtorf, Schönenkamp, Schorrentin, Schwarzenhof, Warsow.
† GroßMarkow: Domherr von Levetzow.
Ludwigsdorf, GroßMarkow.

NeuKalden: 1725 1077 Landesherrschaft.
Franzensberg, *NeuKalden*, Stadt, Karnitz, Salem, Schlackendorf.

Gorschendorf: (s. NeuKalden). Landesherrschaft.
Gorſchendorf, Gülitz, Jettchenshof, Retzow.

HohenMistorf: 912 467 Landesherrschaft.
Bukow, Hagen, Hagensruhm, HohenMiſtorf, Niendorf, Pohnſtorf, AltSührkow, NeuSührkow, Teſchow, † Remplin. Fürst zu SchaumburgLippe.

Levezow: 236 (s. ThürkowNr.30). 137 C. Nahmmacher.
Levezow, Perow, Todendorf, Chauſſeehaus.

Jördenstorf: 1126 609 Landesherrschaft.
Gehmkendorf, Jördenstorf, Klenz, Marienhof, Mühlenhof, Poggelow, Pohnſtorf, Remlin, Schlackendorf, Schrödershof, Schwaſtorf, Schwetzin, Sukow, KleinWüstenfelde.

Digitized by Google

7843 7) Präpositur Marlow. *(S.)* 5046

Marlow: 1479 962 Landesherrschaft.
Allerstorf, Antheil in Brunstorf, Carlsruhe, Fahrenhaupt, AltGuthendorf, Jankendorf, Kneese, *Marlow*, Poppendorf, Schulenberg, AltSteinhorst, NeuSteinhorst.

Sülze: 1902 1131 Landesherrschaft.
Dudendorf, Emekendorf, Klappe, Kucksdorf, Redderstorf, *Sülze*, Stadt und Salzwerk.

Kölzow: 476 328 {Justizrath von Prollius. Ernst Friedr. Schreiber.
Brunstorf, Dammerstorf, NeuDammerstorf, Dettmannsdorf, Grüneheide, Kanneberg, Kölzow, Stubbendorf, Wöpkendorf.

Sanitz: 1223 754 Landesherrschaft.
Barkviercen, GrosFreienholz, KleinFreienholz, Hohenfelde, Horst, GroßLüsewitz, Niekrenz, Oberhof und Meierei, Reppelin, Sanitz, NeuSanitz, Teutendorf mit dem Moor, Vietow, Wehnendorf, KleinWehnendorf, Wendfeld, Wendorf, NeuWendorf.

Thulendorf: (s. Sanitz). {Landesherrschaft. C. von Keffenbrinck.
KleinLüsewitz, Sagerheide, Thulendorf.

Petschow: 769 468 {August Schlettwein. Carl Hillmann. H. A. Stever.
Bandelstorf, Godow, Göldenitz, HohenGubkow, NeuKockendorf, Lieblingshof, Pankelow, Petschow, Schlage, Wolfsberg.

Blankenhagen: 1201 889 Landesherrschaft.
Benekenhagen, Billenhagen, Blankenhagen, Gresenhorst, Landkrug, Mandelshagen, Volkshagen, NeuVolkshagen, Willershagen.

Dänschenburg: (s. Blankenhagen). Landesherrschaft.
Dänschenburg.

Kuhlrade: 793 514 Landesherrschaft.
Bookhorst, Emekenhagen, Kuhlrade, Rookhorst.

KlosterWulfshagen: (s. Kuhlrade). Kloster Ribnitz.
Brünkendorf, NeuGuthendorf, KlosterWulfshagen.

RostockerWulfshagen: (s. Kuhlrade). Landesherrsch.
Bartelshagen, PetersdorferBruchkaten, Rostocker Wulfshagen.

Digitized by Google

7628 8) Präpositur Ribnitz. *(S.)* 4052

Teutenwinkel: 924 553 Landesherrschaft. Cheelsdorf, CheelsdorferFähre, Dierkow, Hinrichsdorf, Krummendorf, Nienhagen, Oldendorf, Peez, Petersdorf, Teutenwinkel.

Bentwisch: 680 398 Landesherrschaft. Alberstorf, Bartelstorf, Bentwisch, Fienstorf, Fienstorfer Mühle, Goorstorf, Harmstorf, Häschendorf, Groß-Kussewitz, KleinKussewitz, Oftenhäven, Rothbeck.

Volkenshagen: 767 377 Landesherrschaft. Bussewitz, Cordshagen, Finkenberg, Gelbensande, Heide-Krug, LandKrug, Mönchhagen, Poppendorf, Steinfeld, Volkenshagen, Vogtshagen.

Röversha gen: 642 271 Stadt Rostock. Hinrichshagen, Jürgeshof, Markgrafenheide, Purkshof, Rostocker Heide, Ober-, Nieder- und MittelRöversha-gen, Stuthof.

Ribnitz, StadtKirche: 3254 1830 Landesherrschaft. Bollhagen, Borg, Carlewitz, Dänendorf, † Dierhagen, Einhusen, Freudenberg, Graal, AlteHeide, NeueHeide, Hinrichsdorf, Hirschburg, Klockenhagen, Körkwitz, KleinMüritz, Neuhaus, Paß, Stadt *Ribnitz*, Tressentin, Wilmshagen, Ziegelei.

Ribnitz, KlosterKirche: 257 135 Kloster Ribnitz. Müritz, Neuhof, Petersdorf, Kloster Ribnitz.

Wustrow auf Fischland: 1104 488 Landesherrschaft. (Ahrenshaupt), Altenhagen, Barnstorf, Fulge, Kirchdorf Wustrow, Nienhagen, (Wittebrook).

6979 9) Präpositur Schwaan. *(S.)* 3753

Biestow: 1314 535 Landesherrschaft. Barnstorf, Biestow, Bramow, Dalwitzenhof, Gragetopshof, KayenMühle, Kritzemow, Niendorf, Papendorf, SandKrug, Schutow, Gr. Schwaß, KleinSchwass, Sildemow, GroßStove, KleinStove.

Kessin: 1082 613 Landesherrschaft. Beselin, Broderstorf, Dischley, Fresendorf, Ikendorf, Kassebohm, Kessin, Chausseehaus Nr. 1, Kösterbeck, Neuendorf, Pastow, Riekdahl, Roggentin, Hohen-Schwarfs, KleinSchwarfs, Teschendorf.

Schwaan: 2346 1349 Landesherrschaft. Bandow, † Goldenitz, Letschow, † Mistorf, Rukie-

Digitized by Google

ten; NeuRukieten, *Schwaan*, Stadt u. Amt, Vorbeck, Wiek; Friedrichsgabe, Niendorf, †Wiendorf, Zeez.

Kambs: 519 248 Landesherrschaft.
Friedrichshof, Kambs, KleinKambs, Tatschow; Bröberow, † GrosGrenz, KleinGrenz.

Hanstorf: 725 448 Landesherrschaft.
Bliesekow, Clausdorf, Gorow, Hanstorf, Hastorf, Konow, Neuhof.

Heiligenhagen: (s. Hanstorf). Landesherrschaft.
KleinBölckow, Heiligenhagen.

Buchholz: 993 560 Landesherrschaft.
Benitz, GrosBölkow, Brookhusen, Buchholz, Fahrenholz, Huckstorf, Nienhusen, Polchow, Wahrstorf, Ziesendorf.

III. Parchimscher KirchenKreis. 132869
des Herzogthums Schwerin.

7775 10) Präpositur Crivitz. *(S.)* 4695

Pinnow: 856 509 Landesherrschaft.
Gneven, Godern, NeuGodern, HolzwärterH., Petersberg, Pinnow, RabenSteinfeld, Zietlitz; † Sukow. † Görslow. Georg von Behr.

Crivitz: 1837 1097 Landesherrschaft.
Crivitz, Stadt und Amt, Gädebehn, Gädebehnsche Forsthof, Göhren, Krudopp, RönkendorferM., Settin; † Barnin, Hof und Dorf.

Kladow: 406 221 Otto von Buchwald.
Augustenhof, Basthorst, Kladow, Kölpin, Rehhagen, Rönkenhof, Samelow, Weberin.

† Vorbeck: Carl Joh. Ueckermann.
Kritzow, Vorbeck.

Holzendorf: 460 285 Advocat F. L. Schultze.
Gustävel, Holzendorf, Schönlage, Wendorf; † Müsselmow.

Demen: 679 423 Landesherrschaft.
Dannhusen, Demen, Jülchendorf, Kobande, Sparower Mühle, Venzkow.

HohenPritz: (s. Demen). Landesherrschaft.
Kuckuck, HohenPritz.

Wessin: 326 182 {Joh. Friedr. Willrath. Heinrich Driver.
Radepohl, Wessin.

Bülow: (s. Wessin). Major H. F. von Barner.
Bülow, Müggenburg.

Digitized by Google

Wamekow: (s. Prestin Nr. 4) 425 247 Gebr. v. Bülow.
Buerbeck, Turloff, Wamekow.
† GrosNiendorf. Landesherrschaft.
Frauenmark: 612 339 Landesherrschaft.
Frauenmark, Friedrichsruh, Goldenbow, Schönberg; † Severin, Sophienhof; † Schlieven.
Garwitz: 704 454 Landesherrschaft.
† Damerow, Garwitz; † Bergrade, † Domsühl; † Zieslübbe.
Klinken: 695 416 Landesherrschaft.
Göthen, Klinken, Rusch, Schleusenwärterhaus.
Raduhn: (s. Klinken). Landesherrschaft.
Klinkensche Mühle, Raduhn, Ruschkaten.
Zapel: 775 522 Landesherrschaft.
Zapel; † Ruthenbeck; Bahlenhüschen, † Tramm.

13800 11) Präpositur Grabow. *(S.)* 7331

GrosLaasch: 1927 1222 Landesherrschaft.
GrosLaasch, Weselsdorf; Hornkaten, † Karstädt, NeuKarstädt, Niendorf, Techentin.
Neese: 582 296 Landesherrschaft.
Marienhof, Neese, Prislich.
Werle: (s. Neese). Gustav von Restorf.
Buchhorst, Hühnerland, Werle.
Brunow: 655 313 Landesherrschaft.
Bauerkuhl, Brunow, Horst, Loecknitz; † Drefahl, NeuDrefahl, Pampin.
Möllenbeck: (siehe Präpositur Neustadt).
Grabow: 2916 1369 Landesherrschaft.
Beckentin, Chausseehäuser (Nr. 1 et 2), Freisenbrügge, *Grabow,* Stadt, Amt und Ziegelhof, Guritz, Kaltehof, Kremmin, Wanzlitz.
Eldena: 2125 1204 Landesherrschaft.
Altona, Bellevüe, Bresegard, Eldena, EulenKrug, Glaisin, Göhren, Grittel, Krohn, Liepe, Malk, Strassen, Stuck.
Gorlosen: 701 410 Landesherrschaft.
Boek, Dadow, Gorlosen, Kastorf, (Krinitz), Neuhof, Semmerin.
Dömitz: StadtKirche: 3357 1740 Landesherrschaft.
Broda, *Dömitz,* Stadt, Schloss und Schleuse, Fähre und Sandwerder, Findenwirunshier, Heidhof, Kaliss,

Digitized by Google

NeuKaliss, Kaltenhof, Polz, Rothehaus, Schlonsberge, GrosSchmölen, KleinSchmölen, Steuermannskaten, Verklas, WendischWeningen, Woosmer, Dorf und Mühle, Ziegelei.

Dömitz, ZuchthausKirche: 50 4 Landesherrschaft. Zuchthaus.

Conow: 1399 720 Landesherrschaft. Bockup, Conow, ConowerSülze, Grebs, Heiddorf, Karenz, Mallitz, Menkendorf, Neudorf, Raddenfort, Schlesin, ProbstWoos.

(GrosBerge: 88 53 Brandenburgisch.) Platschow.

8106 12) Präpositur Hagenow. *(R.)* **4990**

Uelitz: 1346 861 Landesherrschaft. Achterfeld, Lübesse, Ortkrug, Rastow, Uelitz; Hasenhäge, † Sülten.

Goldenstädt: (s. Uelitz.) Landesherrschaft. Fahrbinde, FriedrichFranzKanal, Friederichsmoor, Goldenstädt; AltJamel, NeuJamel, † Mirow.

Hagenow: 3221 1878 Landesherrschaft. Bellevüe, Eichhof, Grammitz, Granzin, Grünenhof.

Hagenow, Stadt und Amt, Hagenower Heide, Pätow, Pätower Steegen, Redefin Forsthof, Scharbow, Schmeerenberg, Sudenhof, SudenKrug, † Toddin, Viez, Wortfahl, Zapel; † Bakendorf.

Gammelin: 531 315 Landesherrschaft. Gammelin, Hülseburg, Prefeck, Radelübbe mit dem Forsthof, Rothe Krug, Rothe Mühle.

Warsow: 1377 864 Landesherrschaft. Bandenitz, Besendorf, Kothendorf, Lehmkuhlen, SandKrug, SudenMühle, Warsow, AltZachun, NeuZachun; † KirchJesar, KlüsserMühle.

Stralendorf: 618 408 Landesherrschaft. Stralendorf, Walsmühlen, Zülow.

Sülstorf: 1013 664 Landesherrschaft. Hoort, Sülstorf; KlüsserKrug, † Kraak, Moraas, NeuMühle, Pulverhof.

11902 13) Präpositur Lübtheen. *(R.)* **6240**

Vellahn: 1795 904 Landesherrschaft. BoltenMühle, Brahlstorf, Bruchmühle, Dammerey,

Digitized by Google

iffin, Garlitz, Jesow, Klodbram, Langenheide, elkhof, Ruhethal, Stoltenau, Vellahn, Posthalterei d Chausseehaus Nr. 5.

Marsow. J. F. W. von Schilden.

Banzin. Rittmeister v. Laffert u. Geschw. v. Laffert.

heen: 2136 1214 Landesherrschaft.

andekow, Brömsenberg, Ganlitz, Gudow, Probst- sar, Jessenitz, die Lank, Lübbendorf, Lüb- een, Antheil in Quassel, Trebs, Volzrade.

l: 2139 1203 Landesherrschaft.

elsch, Benz, Briest, Jabel, NeuJabel, Quast, amm, Redefin, Chausseehaus Nr. 4, RedefinerPass, ielank, HohenWoos, TewsWoos, WoosmerHof.

ssow: (S.) 1195 667 Landesherrschaft.

öhlen, Hornkaten Antheil, KleinKrams, Lauk- ühle, Laupin, Leussow, Loosen.

her: 3301 1639 Landesherrschaft.

resegard, Jasnitz, GrosKrams, AltKrenzlin, euKrenzlin, KrenzlinerHütte, Kuhstorf, Kum- ier, Picher, Strohkirchen, Warlow.

tzier: 1336 613 { Landrath von Könemann. Gebrüder von Laffert.

Boldenitz, Göhlow, Gramnitz, Neuenrode, Pritzier, Quassel, Schwechow, Setzin; † Warlitz.

04 14) Präpositur Lübz. *(H.)* 3922

bz: 1887 1136 Landesherrschaft.

AltBobzin, Bobzin, *Lübz*, Stadt und AmtsBau- hof, Ruthen; † Benzin; † Lutheran.

tow: 473 267 August von Flotow.

Kogel, Rogeez, Satow und Glashütte, Sukow.

uer: 815 427 Gebrüder Hagemeister.

Altenhof, Darze, Käselin, Stuer, NeuStuer, Stuer- Vorwerk, Stuersche HinterMühle, VorderMühle.

† WendischPriborn. Gebrüder von Flotow.

WendischPriborn.

arkow: 613 331 Landesherrschaft.

Barkow, Lalchow, Wessentin; † Brook, Kritzow.

arbow: 434 259 Landesherrschaft.

Karbow, Sandkrug, Schlemmin; † Darz, Quasslin, Quassliner Mühle, Wahlstorf.

reien: 366 220 Landesherrschaft.

Kreien; † Wilsen, WilserMühle.

Digitized by Google

Burow: 311 162 Landesherrschaft.
Burow, KleinPankowerMühle.
† KleinNiendorf. Johann Heinrich Lübbe.
Benthen: 625 354 Christ. Carl Heinr. Düssler. A. H. von BehrNegendank. Joh. Friedr. Hoffschläger.
Benthen, Tannenhof, Welzin, Werder, Charlottenhof, † Passow; † Weisin.
Grebbin: 740 448 Landesherrschaft.
Grebbin, Woeten, Wozinkel; † Kossebade.
† Dargelütz: A. von der Lühe.
Dargelütz, MützerMühle, Vogelsang.
Kladrum: 546 318 Landesherrschaft.
Badegow, HofGrabow, NeuGrabow, Kladrum, Zolkow.

5684 15) Präpositur Meteln. *(R.)* **3103**

GrosBrütz: 867 427 Kammerherr, Baron v. Lützow.
Brüsewitz, GroßBrütz, Charlottenthal, EulenKrug, Friedrichsthal, Gottesgabe, Grambow, Glashütte, Neuhof, Rosenberg, Rosenhagen, Wendischhof.
Cramon: 931 495 Landesherrschaft.
Böken, Cramon, Cramonshagen, Dalberg, Drieberg, Hof und Dorf, FaulMühle, Gottmannsförde, Nienmark, HerrnSteinfeld, Wahrholz.
Dambeck: 489 291 Landesherrschaft.
Bobitz, Dalliendorf, Dambeck, Naudin.
Meteln: 857 555 Landesherrschaft.
Drispeth, Grevenhagen, Meteln; Friedrichshof, Gallentin, WendischRambow, † Zickhusen, Chausseehaus (Nr. 2).
MühlEichsen: 1184 604 Landrath von Leers.
MühlEichsen, Möltenow, Rüting, Hof und Dorf, Schönhof, FräuleinSteinfort, RütingSteinfort, Testorfer Steinfort, Webelsfelde, Wendorf, Wüstenmark.
GrosEichsen: (s. MühlEichsen.) Landrath von Leers.
GroßEichsen, Goddin, Schönfeld, Seefeld, Forsthof Seefeld (NussKrug), Wendelstorf.
GrosTrebbow: 1356 731 Major von Barner.
Rugensee, GroßTrebbow, KleinTrebbow, Warnitz.
KirchStück: (s. GrosTrebbow). Major von Barner.
Chausseehaus (Nr. 1), Hundorf, Lübstorf, NeuLübstorf, GrosMedewege, KleinMedewege, Moorbrink,

Digitized by Google

Paulsdamm, Pingelshagen, Seehof, BarnerStück, KirchStück, Wickendorf.

7308 16) Präpositur Neustadt. *(S.)* 4180

Neustadt: 2626 1564 Landesherrschaft.
Hohewisch, Kiez, Kronskamp, KleinLaasch, Neuhof, *Neustadt, Stadt*, Schloss u. Amt, Tuckhude, Wöbbelin; Dreekrögen, † Lüblow, NeuLüblow.

Brenz: 1339 780 Landesherrschaft.
Brenz, NeuBrenz; Steinbeck, † Stolpe; † Blievenstorf, Wabel.

Spornitz: 824 413 Landesherrschaft.
Spornitz; † Dütschow.

Herzfeldt: 914 515 Landesherrschaft.
Herzfeld, NeuHerzfeld, Stresendorf; Barkow, † Karenzin.

Möllenbeck: (s. Herzfeld). Gebr. v. Treuenfels
Menzendorf, Möllenbeck, Neuhof, Repzin.

Dambeck: 672 345 Landesherrschaft.
Dambeck.
† Balow. P. A. W. von Flotow.

Klüss: 193 116 Landesherrschaft.
Klüss.

Muchow: 740 447 Landesherrschaft.
Granzin, Kolbow, Muchow; † Zierzow.

8939 17) Präpositur Parchim. *(S.)* 4668

Marnitz: 1203 723 Landesherrschaft.
Griebow, Jarchow, Leppin, Hof und Antheil an Dorf Malow, MalowerM., Marnitz und Bauhof, NeuMühle, Ruhn; † Ziegendorf; Poltnitz, † Wulfsahl.
† Meierstorf. F. von Passow.

Sukow: 427 218 Landesherrschaft.
Drehn(kow), Mentin, Suk(ow); † Por(epp).

GrosPankow: 519 281 Landesherrschaft.
GrosPankow.

Siggelkow: (s. GrosPankow). Landesherrschaft.
Kummin, Dorf Malow Antheil, Mühlenberg, Neuburg, Siggelkow, Zachow.
(KleinPankow und † Reddelin, s. GrosPankow). Kloster Stepnitz.

Gischow: 157 70 Stadt Parchim.
Gischow.

Granzin: 589 320 Landesherrschaft.
Granzin, Lindenbeck.

Digitized by Google

Herzberg: (s. Granzin.) Baron F. A. C. v. Maltzahn.
Herzberg, Lenschow.

Lanken: 647 361 Landesherrschaft.
Beckendorf, Darze, Lanken, † Rom, Schalentiner Mühle, Stralendorf.
† Greven. Hofrath Hartmann.

Parchim, GeorgenK.: 197 (vom Lande) 101 Landesherrschaft.
Friedrichshof, Möderitz, Neuhof, *Alt-Stadt Parchim;* 4227 Erwachsene
MarkowerMühle, † Paarsch. 2050 Kinder
6277 in der Stadt.
ParchimMarienK.: 16 4
Brunnen, *Neustadt Parchim,* Ziegelei.

Damm: 342 159 Landesherrschaft.
Damm, Malchow; † Matzlow, Trotzenburg.

Slate: 615 381 Landesherrschaft.
Kiekindemark, Poitendorf, Poltnitz, Slate, Teffenow; † GrosGodems, KleinGodems.

5565 18) Präpositur Waren. *(S.)* 2693

Waren, Alte u. *NeueKirche:* 3586 1631 *Landesherrsch.*
Falkenhagen, Jägerhof, AlteMeierei, Schwenzin, Theer-Ofen, *Waren,* Warenshof, WarenscheWold, Ziegelei.

Vielist: 623 333 Heinrich Ernst von Meyenn.
Baumgarten, Eldenburg, Panschenhagen, SandKrug, Vielist, KleinVielist.

Sommerstorf: (s. Vielist). Friedrich, Graf von Hahn.
KleinGrabow, Grabowhöfe, Sommerstorf.

Schloen: 892 434 Jürge Heino von BehrNegendank.
Eikhof, GroßPlasten, Rockow, Schlön, NeuSchlön, Schmachthagen, Torgelow, Ueberende.
† KleinPlasten. Ernst von Blücher.

GrosDratow: (s. Schloen). Carl Lemcke.
GroßDratow, KleinDratow, Schwastorf.

Federow: 464 295 Leopold Nicolai.
Federow, Godow, RöbelscheWold, SchwarzenhofF; † Charlottenhof, Kargow.

Speck: (s. Federow). Forstrath von Haugwitz.
Rehhof, Speck.

9844 19) Präpositur Wittenburg. *(R.)* 5320

Camin: 707 364 Geschwister u. verwittw. v. Bülow.

Digitized by Google

Albertinenhof, Camin, (Dodow), Friedrichshof, Goldenbow, HolzKrug, Kogel, Rodenwalde, Schaalhof, Vietow.

Zarrentin: 1938 1093 Landesherrschaft.
Bantin, Boize, Kölzin, Lüttow, Pamprin, Schaal-Mühle, Schadeland, Schaliß, Testorf, † Valluhn, Zarrentin, Amt, Bauhof und Flecken.

NeuKirchen: 442 236 Oberjägermeister, Graf von Hardenberg.
Boissow, † Neuhof, NeuKirchen, Rögnitz, Woldhof.

Döbbersen: 1126 579 Landesherrschaft.
Badow, Bentin, Boddin und Meierei, Döbbersen, Drönnewitz, Düsterbeck, Fegetasch, Raguth, Sorgenfrei, Stöllnitz, Tessin, Woez.

Perlin: 596 343 Friedrich, Graf von Bassewitz.
Bergfeld, Dümmerstück, Hof und Dorf, Perlin, KleinRenzow, Söhring, GroßWelzin, KleinWelzin.

Parum: 803 476 Landesherrschaft.
Dümmer, Dümmerhütte, Kowahl, Mühlenbeck, Parum, Pogreß, Schossin.

Dreilützow: 371 186 Herm., Graf von Bernstorf.
Dreilützow, Luckwitz, NeuLuckwitz.

Wittenburg: 3001 1594 Landesherrschaft.
Bobzin, Harst, Karft, Lehsen, Püttelkow, Waschow, *Wittenburg, Stadt,* und Amt, KleinWolde, WoldMühle, Wölzow, Ziggelmark.

Körchow: 860 468 Carl Christ. Friedr. von Schack.
Helm, Körchow, Kützin, Perdöhl, Schwaberow, GrosWoldhof, Zühr.

IV. Güstrower KirchenKreis 117916
des Herzogthums Güstrow.

20) Zu Güstrow. *(C.)* 9507

Güstrow, DomKirche: 308 (vom Lande) 177 Landesh.
Bauhof, Brunnen, Bülow, BülowerBurg, in *Güstrow* Burg- und DomFreiheit, Domviertel, † HeiligeGeist- und Klosterhof, Gutow, Magdalenenlust, SchönInsel, Weinberg. } 8776 Einwohner in der Stadt (incl. der LandArbeitshaus-Gemeinde).

— *PfarrKirche:* 161 85 Stadt Güstrow.
in *Güstrow* Glevinsche-, Mühlen- und SchnoienViertel, GlasewitzerBurg, Gleviner Burg, PriemerBurg, † Sukow.

— LandArbeitshaus: 373 18 Landesherrschaft.

Digitized by Google

5905 21) Präpositur Goldberg. *(S.)* 3331

Goldberg: 1819 968 Landesherrschaft.
Goldberg, Stadt, Amt und Bauhof, Medow, Steinbeck, Hof Zidderich, Medower Ziegelei.
Woosten: 279 143 Landesherrschaft.
Finkenwerker, WendischWaren, Woosten.
Brüz: 435 340 Adolph Eggers.
Brüz, NeuBrüz, Dieſtelow, Grambow, Neuhof, Seeliſten.
Techentin: 857 574 Landesherrschaft.
Augzin, Hagen, Kadow, Langenhagen, Techentin, Dorf Zidderich; † Below.
Mestlin: 710 381 Kloster Dobbertin.
Meſtlin, Mühlenhof, Rueſt Antheil, Vimſow; Dinnies, KleinPritz, † Rueſt Antheil, Schlowe.
Dobbertin: 668 274 Kloster Dobbertin.
Dobbertin, Kloſter, Bauhof u. Dorf, Dobbin, Kleden, Neuhof, Spendin.
Lohmen: 710 407 Kloster Dobbertin.
Altenhagen, Garden, GardnerMühle, Gerdshagen, Lähnwitz, Lohmen, Nienhagen, Oldenſtorf, KleinUpahl.
Kogel: 427 244 Kloster Dobbertin.
Jellen, Kleiſten, KirchKogel, RumKogel, Louiſenhof, Reimershagen, Schwinz, Suckwitz.

4885 22) Präpositur Krakow. *(S.)* 2787

Zehna: 350 164 Joh. Friedr. Traugott Kortüm.
Braunsberg, KleinBreeſen, Neuhof, Rothbeck, Wendorf, Zehna.
Bellin: 453 247 GeheimeRath, Graf v. Hessenstein.
Bellin, GroßBreeſen, Marienhof, Steinbeck, KleinTeſſin.
Krakow: 1311 717 Landesherrschaft.
Boſſow, Glave, *Krakow*, Möllen, GroßTeſſin.
Sammit: (s. Krakow). Georg Carl Riedel.
GrüneJäger, AltSammit, NeuSammit.
Serrahn: 996 528 Friedrich, Graf von Hahn.
Ahrenshagen, Hinzenhagen, Koppelower TheerOfen, Kuchelmiß, Roſenthal, Seegrube, Serrahn, Wilſen, Windfang; Derſentin, † Langhagen, Wilſer Hütte.
Dobbin: (s. Serrahn). Landesherrschaft.
Dobbin, Hütten, Zietlitz.
Lüdershagen: 780 479 Landesherrschaft.
Auguſtenberg, Charlottenthal, CharlottenthalerMühle, Groß-

Digitized by Google

Grabow, KleinGrabow, Hoppenrade, Kölln, Koppelow, Lüdershagen, Striggow, Windfang.

Lübsee: (s. Lüdershagen). Landesherrschaft.
Banſow, Grünenhof, Lübſee.

Badendiek: 755 502 Landesherrschaft.
Badendieck, Bölkow, Ganzkow, Schönwolde.

KirchRosin: (s. Badendiek). Landesherrschaft.
Devwinkel, Grenzburg, Klues, KirchRosin, MühlRosin.

GrosUpahl: 240 150 Landesherrschaft.
GrosUpahl.

Karcheez: (s. Gr.Upahl. C. G. C. Fuhrmann.
Hägerfelde, Karcheez.

7865 23) Präpositur Lüssow. *(C.)* **4379**

Laye: 1886 1054 Landesherrschaft.
Breesen, Kobrow, Kronskamp, *Laye*, GrosLantow, KleinLantow, PapierMühle, Schweez, Subsin, Wardow, KleinWardow, Wozeten.

Recknitz: 951 582 {Friedrich von Buch. Emil von Buch.
Drölitz, Glaſewitz, Knegendorf, Korleput, Lissow, Mierendorf, Plaaz, Recknitz, Rossewitz, Spotendorf, Wendorf, Zapkendorf.

Lüssow: 1350 819 Landesherrschaft.
Auguſtenruh, Bredentin, Goldewin, NeuGoldewin, Karow, Käſelow, Kaſſow, Lüſſow, NeuMühle, † Oettelin, † Sarmstorf, Schwiesow, Hof und Meierei, Strenz, NeuStrenz.

Kritzkow: 875 536 Landesherrschaft.
Dubinghauſen, Kritzkow, Kuhs, Zehlendorf.

Weitendorf: (s. Kritzkow). Kammerherr von Viereck.
Leveckendorf, Weitendorf, LeveckendorferWoland, WeitendorferWoland.

HohenSprenz: 773 428 Landesherrschaft.
Dolgen, Friedrichshof, Kankel, NeuMistorf, Sabel, Siemitz, HohenSprenz, KleinSprenz, Striesdorf.

Kavelstorf: 1075 649 Landesherrschaft
Damm, Dummerſtorf, KleinDummerſtorf, Griebnitz, NeuGriebnitz, Kavelstorf, Klingendorf, Niex, Prisannewitz, Reez, Scharſtorf, Groß- und KleinViegeln.

Cammin: 955 511 Landesherrschaft.
Cammin, Deperstorf, DepzowerDamm, Eikhof, Alt-

Digitized by Google

Kätwin, NeuKätwin, Kossow, Chausseehaus Nr. 2., Groß-Potrems, KleinPotrems, Prangendorf, Teschow, † Weitendorf, Wendorf, Wohrenstorf.

8481 24) Präpositur Malchin. *(C.)* 4305

Malchin: 2639 1218 Landesherrschaft.
Jägerhof, KrebsMühle, ***Malchin,*** Pisede, Viezenhof, Walkmühle, Ziegelhof.

† Gielow: 545 406 Landesherrschaft.
Gielow.

Basedow: 700 287 Friedrich, Graf von Hahn.
Basedow, NeuBasedow, Dammhaus, † Gessin, Neuhäuser, Seedorf, TheerOfen.

Schwinkendorf: 832 427 Friedrich, Graf v. Hahn.
Christinenhof, Hinrichshagen, KielMühle, Langwitz, Levenstorf mit der Glashütte, Lupendorf, Panschenhagen, Jägerhof, Schwinkendorf, Tressow.

Rittermannshagen: 842 461 Friedr., Graf v. Hahn.
Demzin, Faulenrost, Liepen, Rittermannshagen, TheerOfen.

Lansen: (s. Rittermannshagen). Friedrich, Graf von Hahn.
Lansen, Schwarzenhof.

Rambow: 626 272 Landrath Fr., Baron von Maltzahn.
Ilkensee, Marrhagen, Molzow, Rambow, Ulrichshusen; † Dahmen, Fischerhütten, Rothenmoor, Sagel.

Grubenhagen: 1077 592 Ludwig Heise.
Barz, Bockholt, SchloßGrubenhagen oder Vorwerk, KirchGrubenhagen, Hallalit, HellerMühle, Klocksin, NeuKlocksin, Krevtsee, GroßLukow, KleinLukow, Neuhof, Peenhäuser, GroßRehberg, KleinRehberg, Steinhagen, Vollrathsruhe.

Bülow: 944 512 { der verehelichten Erbrecht Erben. / Gräfin von Voss Kinder. / Graf v. Bassewitz, gen. von Schlitz.
Bülow, Carlshof, Schorssow, Tessenow, Ziddorf.

† Bristow: Werner Schläger.
Bristow, Glasow.

HohenDemzin: (s. Bülow). Graf von BassewitzSchlitz.
HohenDemzin, Görzhausen, Grube, Karstorf, Burg-Schlitz.

AltPanstorf: (s. HohenMistorf, Nr. 6.) 276 130 Fürst zu SchaumburgLippe.
Alt- und NeuPanstorf, Glashütte, Wendischhagen.

Digitized by Google

6336 25) Präpositur Malchow. *(H.)* 3709

Malchow, KlosterKirche: 827 470 Kloster Malchow.
Adamshoffnung, Göhren, Kisserow, Laschendorf, Alt-Laschendorf, Lenz, AltMalchow, Kloster- und AmtsBauhof, Penkow, Petersdorf, Roez.

Lexow: (s. Malchow, KlosterKirche) Kloster Malchow.
Lexow, Hof und Dorf.

Grüssow: 477 270 E. H. W. von Flotow.
Bruchmühle, Grüssow, WalkMühle; Strietfeld, † Walow, Woldzegarten; † Zislow.

Sietow: 797 402 Kloster Dobbertin.
Hinrichsberg, KleinKelle, Sietow, Zierzow.

Poppentin (s. Sietow). Kloster Malchow.
Blücher, Grabenitz, Lebbin, Poppentin, Schlößchen Poppentin, Rothehaus, Sembzin, KleinSembzin, Wendhof.

Klink: (s. Sietow). Leop. Ernst Heinr. Friedr. Kähler.
Klink.

Jabel: 853 455 Kloster Malchow.
Damerow, Hagenow, Jabel, Loppin.

HohenWangelin: (s. Jabel). Kloster Malchow.
Cramon, Kraaz, Liepen, HohenWangelin.

Lütgendorf: 485 287 Ludw. Friedr. Bernh. von Arnim.
Blücherhof, AltGaarz, NeuGaarz, GaarzerKrug, Hof- und KirchLütgendorf, NeuSapshagen, Sophienhof.

Kieth: 307 182 Landesherrschaft.
GroßBäbelin, KleinBäbelin, Bornkrug, Drewitz, Hinrichshof, Kieth, Linstow, Malkwitz, Rothehaus.

AltSchwerin: 679 503 {Friedrich Mierendorff. / Graf Ludw. von Blücher.
Jürgenshof, Mönchbusch, Ortkrug, AltSchwerin, Sparow, Wendorf, Werder.

Nossentin: (s. AltSchwerin). Landesherrschaft.
Nossentin, Nossentiner Hütte, Sanz, TheerOfen.

Malchow, StadtKirche: 1911 1142 Stadt Malchow.
Biestorf, Lenz, Stadt *Malchow*, Silz.

6389 26) Präpositur Penzlin. *(H.)* 3729

Penzlin: 2488 1345 Erblandmarschall, Baron v. Maltzan.
† Lübkow, Neuhof, *Penzlin*, Stadt, Burg, Stadthof, Bauhof, Puchow, Rahnenfelde, Siebdichum, Werder.

† Lapitz: Johann Gottlieb Neumann.
Lapitz, Wrodow.

Digitized by Google

GrosHelle: (s. Penzlin.) {Friedrich Wilhelm Flügge. / Kammerherrin von Voss.

Groß Helle, Lüdershof; Marienhof, † Schwandt.

Mölln: 424 288 Oberst von Schuckmann.

Buchholz, Kleeth, Mölln.

† Tarnow. Carl Neumann.

KleinHelle (s. Mölln). Leberecht von Ferber.

Friedrichsruh, Gädebehn, Klein Helle.

Breesen: 537 301 Kammerherr von Engel.

Breesen.

† Pinnow. Gebrüder von Klinggräff.

Woggersin: (s. Breesen). Rud. Ludw. Grisebach.

Kalübbe, Neuhof, Woggersin.

Chemnitz: 148 (s. Mölln). 80 Landesherrschaft.

Chemnitz, (KrappMühle).

Passentin: 81 39 Leopold Nicolai.

Passentin, Meierei.

AltRehse: 349 201 Ferdinand, Bar. v. Maltzan.

AltRehse, Wustrow.

† Krukow, Josephshöhe. Adolph, Baron von Maltzan.

† Mallin. Friedrich, Baron von Maltzan.

Peckatel: 535 344 Landrath Fr., Baron von Maltzan.

Adamsdorf, Brustorf, KleinBrustorf, Hartwigshof, Jennhof, Peckatel, Peutsch, KleinVielen.

† Liepen: Friedrich Dudy.

Langhagen, Liepen.

Ahrensberg: 165 62 Friedrich, Graf von Hahn.

Ahrensberg, Hartenland.

GrosVielen: 360 191 N. N. Lichtwald.

Groß Vielen.

† Zahren: Carl von Arenstorff.

Friederikenshof, Zahren.

† Mollenstorf. C. F. von Gundlach.

GrosLukow: 628 369 Landesherrschaft.

Ave, Carlstein, Groß Lukow, KleinLukow; † Marin.

GrosFlotow: (s. GrosLukow). Gebrüder von Voss.

Groß Flotow, KleinFlotow, Kavelstorf.

Ankershagen: 874 509 Landesherrschaft.

Ankershagen, Bocksee, Bornhof, Dambeck, Dambeck Glashütte, Klockow, Otaheite oder Freidorf, Pieverstorf, Ulrichshof, Wendorf.

† Möllenhagen. Rittmeister von Gundlach.

Möllenhagen, Rethwisch.

Rumpshagen: (s. Ankershagen). J. A. F. J. von Gundlach.

Rumpshagen.

Digitized by Google

4829 **27) Präpositur Plau.** *(H.)* **2502**

GrosPoserin: 853 — 502 Heinr. Aug. Rosenow.
Damerow, GrüneJäger, GrüneJäger, Kreſſin, GroßPoſerin, KleinPoſerin, NeuPoſerin, HolzwärterHof, Redewiſch, Sandhof, Klein- und NeuWangelin, WoosterTheerOfen; Glashütte, Hahnenhorſt, † Karow, SamoterKrug, TheerOfen.

Gnevstorf: 521 — 297 Landesherrſchaft.
Gnevstorf, Reppentin, DorfWangelin; DresenowerMühle, † Ganzlin, Twietfort.

Kuppentin: 933 — 508 { Landrath von Blücher. / Carl Wilh. Heinr. Seeler. / W. F. C. von Hartwig.
Daſchow, Gallin, Kuppentin, HofMalchow, Penzlin, Zahren, Schleuſenwärtereien bei Bobzin und Kuppentin.

Plauerhagen: (s. Kuppentin). — Landesherrſchaft.
BarkowerBrücke, Plauerhagen, Zarchelin.

Plau: 2129 — 1000 Landesherrſchaft.
Appelburg, Klebe, Leiſten, *Plau*, Stadt und AmtsBauhof, Ziegelei und Kalkbrennerei, Quetzin.

Vietlübbe: 393 — 195 Landesherrſchaft.
Dammerow, Vietlübbe; † Retzow, Hof und Dorf.

8085 **28) Präpositur Röbel.** *(H.)* **4033**

Kieve: 929 — 490 Landesherrſchaft.
Hinrichshof, Kieve, Mönchhof.

Wredenhagen: (s. Kieve). — Landesherrſchaft.
Neuhof, NeuKrug, Wredenhagen, Bauhof; † Zepkow.

Kambz: 480 — 215 Landesherrſchaft.
Kambz, Karbow, Wildkuhl.

Grabow: (s. Kambz). — Gottfried Wilhelm Rudeloff.
Below, Grabow.

Dambeck: 541 — 226 Landesherrſchaft.
Minzow; † Bütow, Ludwigshof.
† Karchow. — Baron v. LangermannErlenkamp.
Carlshof, Dambeck, Erlenkamp, Karchow.

Dammwolde: 342 — 146 H. A. Düssler.
Dammwolde, Jaebitz, Knüppeldamm.

Finken: (s. Dammwolde). — Adolph, Graf von Blücher.
Finken.

Massow: 138 (s. Satow Nr. 14). — 65 Rittmeister von Lücken.
Eychensruh, Kornhorſt, Maſſow.

Digitized by Google

Leizen: 160 (s. Satow Nr. 14.) 75 Gebrüder von Gundlach.
Leizen.
Röbel, Neustädter Kirche 1701 950 Landesherrschaft.
Röbel, Neustadt.
Nätebow: 126 (s. Röbel, Neustadt). 73 Br. v. Langermann Erlenkamp.
Bollewick, Nätebow, Spitzkuhn.
Röbel, Altstädter Kirche: 839 432 Landesherrschaft.
Gneve, Gotthun, HauptsMühle, GroßKelle, *Röbel*, Altstadt, SchamperMühle, Wackstow, Winkelhof.
Ludorf: (s. Röbel, Altstadt). Jos. Ernst von Knuth's Erbtochter.
Ludorf.
Vipperow: 518 223 Landesherrschaft.
Solzow, Vipperow; † Priborn; † Zielow.
Rechlin: 548 278 Ernst, Baron von Hammerstein.
BolterMühle, Klopzow, Alt- und NeuLeppin, Rechlin, Retzow, Roggentin.
Boek: (s. Rechlin). Klosterhauptmann, Baron LeFort.
Amalienhof, Boek, FauleOrt, Glashütte.
Laerz: 602 243 Kloster Dobbertin.
Laerz; † Schwarz, SchwarzerHof; † Diemitz.
Krümmel: 139 80 Friedrich von Arenstorf.
Ichlim, Krümmel, Troja.
Melz: 450 206 Friedr. Aug. von Ferber.
Augusthof, Friedrichshof, Melz.
† Buchholz. Die GutsEigenthümer.
Rossow: 572 331 Landesherrschaft.
Rossow, Hof und Dorf; Dovensee, Drusedow, Grünberg; † Netzeband.
† Schönberg. Georg Christian Krell.
Schönberg, DoßKrug, Antheil an Dovensee.

8248 29) Präpositur Stavenhagen. *(C.)* 4957

GrosGievitz: 583 327 Felix, Graf von Voss.
Carlsruh, GroßGievitz, KleinGievitz, Hungerstorf, Minenhof; Johannshof, † Alt- und NeuSchönau.
Varchentin: 658 382 Banquier G. Jenisch.
BeckenKrug, Carolinenhof, Clausdorf, Varchentin.
† Deven. Advocat Albert Voss.
† Kraase. Baronesse von Seckendorff.
Stavenhagen: 2874 1660 Landesherrschaft.
NeueBauhof, Gülzow, Kölpin, † Pribbenow, Scharpzow, *Stavenhagen*, Stadt, Schloss, Amtsbrink, Stavenhof, Ziegelei, Vosshütte; † Ritzerow.
Jürgenstorf: (s. Stavenhagen). Landrath L. von Oertzen.
Jürgenstorf, Voßhagen.

Digitized by Google

Ivenack: 1107 716 Graf von Plessen.
Baſepohl, Goddin, Griſchow, Ivenack, Klockow, Krummſee, Wackerow, Weitendorf, Zolkendorf.

Borgfeld: 501 293 Graf von Plessen.
Borgfeld, Fahrenholz, Krieſow, Markow, Tüzen.

Röckwitz: 362 220 Gräfin von Moltcke.
Adamshof, Gützkow, Hütthof, Röckwitz.
† Zwiedorf, Friedrichshof. Graf von Plessen.

Kastorf: 567 345 Ernst Holz.
Carlshof, Galenbeck, Kaſtorf, Knorrendorf, Mannhagen.
† Roſenow, Chauſſeehaus. Rittmeister von Blücher.

Kittendorf: 780 434 Hans Friedr. von Oertzen.
Kittendorf, Mittelhof, Oevelgünde.
† Sülten, Hof und Dorf. Landesherrschaft.

Briggow: (s. Kittendorf). Wilh. C. Alex. von Oertzen.
Briagow.

GrosVarchow: 816 580 Banquier G. Jenisch.
Bredenfelde, Lehsten Dorf und Hof, Lehſten Hof, GroßVarchow, KleinVarchow.

Luplow: (s. GrosVarchow). Kammerherr von Voss.
Carlshof, Luplow, Voßfeld.

8539 30) Präpositur Teterow. *(C.)* 4715

Teterow (S.): 3101 1565 Landesherrschaft.
BornMühle, Grambzow, GroßKöthel, KleinKöthel, Miekow, Pampow mit Sophienberg, Gr. Roge, KleinRoge, *Teterow.*

Thürkow: 367 201 Landesherrschaft.
Appelhagen, Heide, HohenSchlitz, Tellow Dorf, Tenze, TenzerMühle, Thürkow.

Belitz: 1238 674 Landesherrschaft.
Belitz, GroßBützin, KleinBützin, GroßDalwitz, Halsberg, NeuHeinde, Jahmen, Matgendorf, NeuKrug, Prebberede, Rabenhorſt, Renſow, Schwieſſel, Stierow, Hof Tellow, Vietſchow, GroßWüſtenfelde.

Warnkenhagen: 1113 700 Landesherrschaft.
Amalienhof, Bartelshagen, Dalkendorf, Diekhof, Gottin, Heſſenſtein, Kraſſow, Liſſow, Lüningsdorf, Pölitz, Strieſenow, Tolzin, Warnkenhagen, NeuZierhagen, Zierſtorf.

Reinshagen: 620 352 Fürst zu SchaumburgLippe.
Ahrensberg, Dehmen, Gremmelin, Hütte, Kuſſow, Nienhagen, Oevelgünne, Reinshagen, Schwiggerow, Vietgeſt.

Digitized by Google

Wattmannshagen: 877 526 Landesherrschaft.
Friedrichshagen, Hohenfelde, Lalendorf, Niegleve, Rachow, NeuRachow, Raden, Roggow, Schliefsenberg, Vogelsang, Wattmannshagen, Wetrum.

Klaber (S.): 1223 697 Landesherrschaft.
Bergfeld, Carlsdorf, Klaber, Mamerow, Hof u. Dorf Nienhagen, Rothspalk.

GrosWokern: (s. Klaber). Landesherrschaft.
GrosWokern, KleinWokern, NeuWokern.

V. SchwerinMeklenb. Superintendentur. 105139

a) *Fürstenthum Schwerin. (S.)* 46610

31) Präpositur Schwerin. 28472

Schwerin, Domkirche: Landesherrsch.
Altstadt *Schwerin,* Vorstadt, Görries, Hals, Krebsförden, Lankow, Ostorf, PüsserKrug, Tannenhof. } 16718 in der Stadt.

— *NeustädterKirche:* Landesherrsch.
Neustadt *Schwerin,* Garnison und Bischofsmühle. } 733 Erw. 427 Kind. v. Lande.

— *SchlossKirche:* 98 (ausserh. d. Stadt) 41 s. Seite 144.

Sachsenberg: 282 19 Landesherrschaft.
Sachsenberg.

Wittenförden: 719 425 Landesherrschaft.
Fasanerie, Heidekaten, NeuMühle, KleinRogahn, Wandrum, Wittenförden.

Pampow: 1005 650 Landesherrschaft.
Boldela, Buchholz, Göhren, Haselholz, Holthusen, Pampow, GrosRogahn, Wüstenmark.

Plate: 1373 969 Landesherrschaft.
Plate, † Peckatel; † Banzkow; † Conrade. Kaninchenwerder, Muess, SchwerinscheFähre, Ziegelwerder, Zippendorf.

Ludwigslust (R.): 3636 1442 Landesherrschaft.
Kleinow, Ludwigslust, Chausseehaus Nr. 3.

Digitized by Google

11475 32) Präpositur Bützow. 6663

Parum: 472 261 Landesherrschaft.
Boldebuck, Gülzow, Langensee, Parum, Wilhelminenhof.

Bützow, StadtKirche: 3666 1917 Landesherrschaft.
Bützow, Stadt und AmtsBauhof, Dreibergen (die Officianten), Horst, Neuendorf, Parkow, † Passin, Steinhagen, KurzenTrechow, Wolken, † Zepelin.
† LangenTrechow. RegierungsDirector von Oertzen.

— *ReformirteKirche:* 86 (in d. Stadt) 80 Landesherrs.
Alle evangelisch-reformirten ConfessionsVerwandte im Lande.

Dreibergen: 209 Landesherrschaft.
Die in der Strafanstalt befindlichen Sträflinge.

NeuKirchen: 1620 951 Landesherrschaft.
GroßBelitz, KleinBelitz, Boldenstorf, GroßGischow, † Jürgenshagen, Matersen, NeuKirchen, Penzin, Reinstorf, Selow, Viezen, Wokrent.
† HohenLukow. Domänenrath G. P. von Brocken.

Bernitt: 651 397 Landesherrschaft.
Bernitt, NeuBernitt, Moltenow, Hof u. Dorf.

Moisall: 448 281 Wilh. Friedr. Theod. Peters.
Bischofshagen, Hermannshagen Dorf, Moisall, Moorhagen, Schlemmin, NeuSchlemmin, KleinSien, Ulrikenhof.

Warin: 1252 868 Landesherrschaft.
KleinLabenz, Mankmoos, Nisbill, Pennewitz, *Warin,* Stadt und AmtsBauhof.

Qualitz: 479 304 Landesherrschaft.
Glambeck, Göllin, NeuGöllin, Gralow, Jabelitz, Qualitz.

Baumgarten: 471 310 Landesherrschaft.
Baumgarten, Katelbogen, Wendorf.

Rühn: 363 201 Landesherrschaft.
Pustohl, Rühn, Amt und Bauhof.

Zernin: 576 344 Landesherrschaft.
Peetsch, Vierburg, Zernin; Schlockow, † Warnow.

Boitin: 370 250 Landesherrschaft.
Boitin, Diedrichshof, Grünenhagen, Lübzin.

Tarnow: 812 499 Landesherrschaft.
Mühlengeez, Hof und Dorf, Peetscherhof, Tarnow, Zibühl.
† Prüzen. Geheimer Finanzrath Satow.

Digitized by Google

b) Aus dem Meklenburgischen Kreise des *Herzogthums Güstrow.* 46673.

9492 33) Präpositur Gadebusch. *(R.)* 4830

Rehna: 3066 1555 Landesherrschaft. Benzin, Brützkow, Bülow, (Falkenhagen). Gletzow, Kalkberg, Löwitz, Nesow, Othenstorf, Parber, *Rehna,* Stadt und Amt, Strohkirchen, Törber, Törberhals, Vitense, Volkenshagen, Warnekow, Welschendorf, Wilkenhagen.

Lübsee: 247 131 Landesherrschaft (Blüssen), Cordshagen, (Grieben), Lübsee, (Lübseerhagen, Menzendorf), Roduchelstorf, Zehmen

Grambow: 1008 407 Kammerherr, Gr. von Bernstorf Bliefchendorf, Botelstorf, Grambow, Hanshagen, Hindenberg, Holdorf Hof und Mühle, GroßHundorf, Jeefe, Kafendorf, Köchelstorf, Pieverstorf, Rambeel, Wedendorf.

Vietlübbe: 593 339 Landrath von Leers. Dragun, NeuDragun, Frauenmark, NeuFrauenmark, NeuKrug, Antheil in Passow, Pätrow, Rosenow, Beelböken, Vietlübbe und Meierei.

Pokrent: 665 365 Landdrostin von Wrisberg. Bleefe, Käfelow, Lützow, Neuendorf, AltPokrent, Pokrent, GroßRenzow, Schlagfort, AltSteinbeck.

GrosSalitz: 583 293 U. A. F. von Lützow. Friedrichshagen, Krembz, Radegaft, GroßSalitz, KleinSalitz, Schönwolde, NeuSteinbeck.

Roggendorf: 542 261 OberStallmeister v. Fabrice. Breesen, Antheil in Dutzow, Kneese, Marienthal, Roggendorf, Sandfeld.

Gadebusch: 2651 1423 *Landesherrschaft.* Bendhof, Buchholz, Dorotheenhof, *Gadebusch,* Stadt und AmtsBauhof, Ganzow, Güstow, Holdorf Dorf, KleinHundorf, Jarmstorf, LandM., † Meezen, Möllin, Passow, Antheil in Pätrow, Steinmannshagen, Stresdorf, Wakenstädt, Walkmühle.

(Mustin: 123 48 Lauenburgisch.) Dutzow, KleinThurow.

(Demern: 14 8 Strelitzisch.) Woitendorf.

Digitized by Google

7127 34) Präpositur Grevismühlen. *(R.)* 3936

Grevismühlen: 2995 1757 *Landesherrschaft.*
Degetow, Everstorf, Goostorf, Grenzhausen, *Grevismühlen*, Hamberge, Hilgendorf, Hungerstorf, Naschendorf, PoischowerM., GrosPravtshagen, Questin, Santow, Warnow, Wotenitz.

Bössow: 236 111 Landesherrschaft.
Bössow, Osthof und Westhof, Großenhof, Thorstorf, ThorstorferM.

Hohenkirchen: 1012 518 Landesherrschaft.
Beckerwitz, Gramkow, HohenKirchen, Hoikendorf, Jassewitz, NeuJassewitz, Manderow, Niendorf, Wahrstorf, GroßWalmstorf, KleinWalmstorf, HohenWieschendorf, Wohlenberg, Wohlenhagen.

Gressow: 706 413 Landesherrschaft.
Barendorf, Barnekow, Gressow, Jamel mit Vogelsang, Käselow, Köchelstorfer Mühle, GroßKrankow, Krönkenhagen, Meierstorf, Quaal, SternKr., Tressow, Zippshusen, Zippfeld.

Friedrichshagen: 504 257 Landesherrschaft.
Friedrichshagen, Griesenhof, Harmshagen, KleinKrankow, Neuhof, Overhagen, Plüschow, Testorf.

Diedrichshagen: 756 366 Landesherrschaft.
Boienhagen, Büttlingen, Diedrichshagen, Kastahn, Schildberg, Sievershagen, Upahl.

Börzow: 406 211 Landesherrschaft.
Bernstorf, Bonnhagen, Börzow, Schmachthagen, Teschow.

Mummendorf: 512 303 Landesherrschaft.
Benedictenwerk, Mallentin, Hof Mummendorf, KirchMummendorf, (Papenhusen, Rodenberg,) Roxin, (Ruschenbeck,) Tramm.

6672 35) Präpositur Klütz. *(R.)* 3254

Kalkhorst: 1024 392 Landesherrschaft.
Borkenhagen, Brook, Dönkendorf, Kalkhorst, Neuenhagen, Rankendorf, HohenSchönberg, GroßSchwansee, KleinSchwansee.

Elmenhorst: 463 225 Landesherrschaft.
Elmenhorst, Hafthagen, Krummbroock, Steinbeck, Warnkenhagen.

Klütz: 1768 800 Graf von Bothmer.
Arpshagen, Bahlen, Boltenhagen, Bothmer, Christinen-

Digitized by Google

feld, Gantenbeck, Goldbeck, Grundshagen, Hofzumfelde, Klütz, NiederKlütz, Oberhof, KleinPravtshagen, Rethwisch, Tarnewitz, Tarnewitzerhagen, Wichmannsdorf.

Damshagen: 796 — 384 Graf von Bothmer. Damshagen, Gutow, Hofe, Kühlenstein, Küssow, Moor, Nedderhagen, Parin, Pohnstorf, Reppenhagen, Reppenhagen Antheil, Rolofshagen, Stellshagen, Welzin.

Dassow: 1970 — 1042 Landesherrschaft. Barendorf, Benekendorf, Dassow, Feldhusen, FlechtKrug, Harkensee, Holm, Jägerhof, Johannstorf, Kaltenhof, Lüdersdorf, Pötenitz, Prieschendorf, Rosenhagen, Volksstorf, Vorwerk, NeuVorwerk, Wieschendorf, Wilmstorf, Ziegelkrug.

Roggenstorf: 651 — 411 Landesherrschaft. Greschendorf, NeuGreschendorf, Grevenstein, Gutow, Roggenstorf, Tankenhagen, GrosVogtshagen, KleinVogtshagen.

7223 36) Präpositur Meklenburg. *(S.)* 4139

HohenViecheln: 817 — 528 *Landesherrschaft.* Brusenbeck, Fichtenhusen, Hädchenshof, Hoppenrade, Kleekamp, Kleinen, Insel Lieps, Loosten, Moltow, Bentschow, HohenViecheln, NeuViecheln.

Beidendorf: 1085 — 603 Landesherrschaft. Beidendorf, Glashagen, NeuGlashagen, Klüssendorf, Köchelstorf, Lutterstorf, Martenstorf Hof und Dorf, Metelsdorf, Niendorf, Petersdorf, Rambow, Rastorf, Saunstorf, NeuSaunstorf, Scharfstorf, Schulenbrook, GrapenStieten, GroßStieten, Klein- und NeuStieten, PapierMühle und WalkMühle.

Meklenburg: 576 — 297 *Landesherrschaft.* Blumenhof, Karow, Hof Meklenburg, Dorf Meklenburg, Mödentin, Petersdorf, Rosenthal, Steffin.

Zurow: 337 — 189 Albrecht Lange. Fahren, Kahlenberg, KrassowerKrug, Ravensruh, Sellin, Zurow.

Jesendorf: 511 — 281 Major von Barner. Büschow, Jesendorf, Neperstorf, Schimm, Tarzow, Trams.

Tempzin: 791 — 463 Landesherrschaft. Blankenberg, Häven, LangenJarchow, Tempzin, Werderhof, Zahrensdorf, Ziegelei.

Bibow: (s. Tempzin). — G. von Häseler.

Digitized by Google

Bibow, Dämelow, Hasenwinkel, KleinZarchow, Klappenkrug, Neuhof.

Brüel: 1512 894 Landesherrschaft.
Brüel, Stadt und Hof, Golchen, Hütthof, Kaarz, Keez, Kuhlen, Necheln, Nutteln, Thurow, Weitendorfer Zoll, Wipersdorf.

Zittow: 855 472 Johann Heinrich Diestel.
Ahrensbök, Brahlstorf, BrahlstorferHütte, Cambs, Karnin, Kleefeld, Leezen, Panstorf, Rampe, Richenberger Krug, Zittow; † LangenBrüz, Mühle, Richenberger Mühle.

Zaschendorf: (s. Zittow). Carl Emanuel Lübbe.
Zaschendorf.

Retchendorf: 731 412 Landesherrschaft.
Flessenow, Liessow, Retchendorf, AltSchlagstorf, NeuSchlagstorf; † Buchholz, Holdorf, Rubow, Tessin.

c) Aus dem Rostockschen KirchenKreise des *Herzogthums Schwerin. (B.)* 1856

7757 37) Präpositur Boizenburg. 4099

Gresse: 444 224 Reisemarschall von Lützow.
Badekow, Beckendorf, Gresse, Leisterförde.
† Lüttenmark. Landesherrschaft.
Hatzberg, Lüttenmark.

Zweedorf: 388 203 Landesherrschaft
Bürgerhof, (Antheil an Gudow), WendischLieps, Schwanheide, Zweedorf, NeuZweedorf.

Nostorf: (s. Zweedorf), Landesherrschaft.
Nostorf.

Boizenburg: 4184 2163 *Landesherrschaft.*
Altendorf, Bahlen, Bahlendorf, † Bandekow, Bickhusen, *Boizenburg, Stadt* und Amt, Chausseehaus Nr. 7, die Gamm, Gehrum, Gothmann, † Gülze, NeuGülze, HeideKrug, Horst, Chausseehaus Nr. 8, Manekenwerder, Neuedamm, † Rensdorf, Rothehaus, Schwartow, Alteneichen, Amholz, Butenhagen, Franzhagen, Friedrichsmühlen, Grabenau, Hinterhagen, Klayen, Langfeld, Marschkamp, Paulshagen, Schleusenow, Soltow, Vorderhagen, Vier, Hof und Dorf, VierKrug, Weitenfeld.

Blücher: 1104 570 Landesherrschaft.
† Besitz, Blücher, † Dersenow, Hühnerbusch, († Krusendorf,) † Niendorf, Sprengelshof, Teschenbrügge, GroßTimkenberg, KleinTimkenberg.

Digitized by Google

Zahrensdorf: 704 388 Landesherrschaft.
GrosBengerstorf, KleinBengerstorf, Bretin Hof, Bretzin Dorf, Forsthof zu Hühnerbusch, Karentin, Kuhlenfeld, Antheil an Schildfeld, Tessin, Wiebendorf, Zahrensdorf, Chausseehaus Nr. 6.

Granzin: 933 551 Landesherrschaft.
† Bennin, † Gallin, NeuGallin, Granzin, Nieklitz, Schildfeld, Schildmühle, Tüschow, † Greven.

VI. Wismarsche Superintendentur. 17050

11423 38) Präpositur Wismar. 562

Wismar (R.), Marien-Kirche: Landesherrschaft. Bürgermeister und Rath.
AltWismarscheVorstadt, Herrnstall, Südseite der Gerber-, Bademutter- und Breitenstrasse, OstSeite der Speicherstrasse, Böttcher- und Beguinenstrasse, Nordseite der Keller-, Grünen- und KleinSchmiedestrasse, † Schwarze-Kloster, Meklenburgerstrasse bis zum Markt, GrosSchmiedestrasse; Flöte.

— *GeorgenKirche:* Landesherrschaft. Bürgermeister und Rath.
Lübsche Vorstadt, LübscheStrasse, Westseite der Speicherstrasse, Südseite der KleinSchmiede-, Grünen- und Kellerstrasse, Neustadt, Fürstenhof, Meklenburgerstrasse bis zum Waisenhause, Bernittenhof, Dammhusen, GröningsMühle, Jacobshof, Insel, Klüsserburg und Mühle, Laboratorium, Lehnensruh, Lübscheburg, Rothethor und Mühle, Viereckenhof.

— Heil.GeistKirche:
† Heil.GeistHospital, Antheil an Jacobshof und Gärtnerhof.

— *NicolaiKirche:* Landesherrschaft. Bürgermeister und Rath.
Nordseite der breiten Strasse, des Hopfenmarkts, der Bademutter- und Gerberstrasse, Baumhaus, GrubenMühle, Haffburg, Develgünne.

NeuKloster: (S.) 1445 999 Landesherrschaft.
Lübberstorf, Nakenstorf, Neuhof, NeuKloster.

11276 in der Stadt Wismar. 7878 Erwachsene, 3398 Kinder, 577 vom Lande. 380 Erwachsene, 197 Kinder,

Digitized by Google

NeuMühle, Nevern, Perniek, Reinstorf, Rügkamp, KleinWarin; † Bäbelin, Pinnowhof, Züsower Forsthof, und Ziegelei.

GrosTessin (R.): 892 534 Landesherrschaft.
Babst, Glasin, Hermannshagen Hof u. Mühle, Käterhagen, NeuKäterhagen, Lüdersdorf, Strameuss, GrosTessin, Warnkenhagen.

Poel (L.): 1208 698 Landesherrschaft.
AmtsBauhof oder Kaltenhof, Brandenhusen, Einhusen, Fährdorf, Golwitz, Kirchdorf, Malchow, Neuhof, Niendorf, Oerzenhof, Seedorf, Timmendorf, Vorwangern, Vorwerk, Wangern, Weitendorf.

VII. Stadt Rostock. (S.) 20184

	Erwachsene:	Kinder:
männl. Geschlechts	6938	2740
weibl. Geschlechts	7779	2727
	14717	5467

JacobiKirche: Die 3 Camerarien.
Neustadt Rostock bis zur Buchbinderstraße, Faulegrube, und Lagerstraße, Doberansche Hof, Kröpeliner Vorstadt, NeueWerder, Kabuzenhof, KlosterMühle.

MarienKirche: Die 3 Bürgermeister.
Die Neustadt bis zur Grube, Vorstadt am Steinthor.

NicolaiKirche: Die 3 Camerarien.
Altstadt Rostock, rechts der Molkenstraße, Fischerbruch, Gerberbruch, Mühlendamm, WeißeKreuz.

PetriKirche: Die 3 Camerarien.
Die Altstadt links der Molkenstraße, Küterbruch, Officialei, Carlshof, PetriVorstadt.

KlosterKirche: Das KreuzKloster.
Kloster zum heil. Kreuz.

VIII. Reformirte Gemeinde,
(s. Präpositur Bützow, p. 169).

IX. Katholische Gemeinden:

Schwerin: 380 132 Landesherrschaft.
Die römisch-katholischen Glaubensgenossen des Landes, die nicht zur Ludwigsluster Gemeinde gehören.

Digitized by Google

Ludwigslust zu St.Helenen: 51 10 Landesherrschaft Die römisch-katholischen Glaubensgenossen in Dömitz Grabow, Ludwigslust, Neustadt und Parchim.

X. *Juden Gemeinden,*

nach obrigkeitlichen Zählungen vom Herbste 1843, in Gemässheit der CircularVerordnung vom 23 Septbr. 1818.

Boizenburg	36	Malchin	94
Brüel	56	Malchow	100
NeuBukow	83	Marlow	12
Bützow	126	Neustadt	6
Crivitz	104	Parchim	102
Dargun	66	Penzlin	62
Doberan	17	Plau	66
Dömitz	41	Rehna	64
Gadebusch	47	Ribnitz	76
Gnoien	63	Röbel	105
Goldberg	69	Rossow	12
Grabow	39	Schwaan	62
Grevismühlen	95	Schwerin	306
Güstrow	200	Stavenhagen	127
Hagenow	76	Sternberg	57
NeuKalden	51	Sülze	67
Krakow	85	Tessin	86
Kröpelin	54	Teterow	116
Lage	44	Waren	157
Lübtheen	21	Warin	31
Lübz	29	Wittenburg	32
Ludwigslust	103		178
	1505	TotalSumme:	3303

Bevölkerungs-, Geburts-, Confirmations-, Heiraths- und SterbeListen,

(Siehe V. Tabelle.)

Digitized by Google

V. Tabelle (zu[illegible] zu Seite 176.

Geburd SterbeListen

chwerin.

Varen	10	75	35	74	9	9	81	87	168
Vismar	10	173	58	125	21	9	197	152	349
Vittenburg . . .	9	184	48	104	24	9	166	178	344
Juden:	—	—	6	11	—	—	12	11	23
umme d. J. 1843:	320	4954	1632	3641	676	316	5706	5504	11210
1842:	279	5717	1574	3847	624	322	5429	5189	10618
1841:	281	4554	1640	3819	596	297	5524	5362	10886
1840:	252	3693	1608	3652	559	308	5601	5321	10922
1839:	262	4299	1462	3494	556	281	5543	5445	10988
1838:	262	4026	1442	3690	577	329	5769	5446	11215
1837:	293	3999	1869	3745	650	304	5718	5556	11274
1836:	227	3738	1601	3630	650	312	5457	5349	10806
1835:	195	4557	1599	3646	699	328	5370	5194	10564
1834:	279	5616	1541	3641	635	299	5198	5003	10201
Zehnjährige Total-Summe:	2650	45153	15968	36805	6222	3096	55315	53369	108684
— MittelZahl:	265	4515	1596	3680	622	309	5531	5336	10868
+ Mehr:	55	439	36	—	54	7	175	168	342
Weniger:	—	—	—	39	—	—	—	—	—

Digitized by Google

ı g e n.

s sich nur um 2728 vermehrt, welche geringe
WiederAufbau Hamburgs viele Handwerker
ıl der Erwachsenen verringert ward. In den
ihlen, Krakow, Lübow, Lübtheen, Malchow,
gte sich eine Verminderung von 650 Personen.
hörenden Ortschaften, ist bei der Aufzählung

ilen etwas über 2211 Seelen, also 12 mehr

en wurden 48 Kinder geboren und 31½ Seelen

ı 12 mehr Söhne als Töchter, — in der Prä-
geboren — und 25 gegen 14 mehr männliche
Zahl der männlichen und weiblichen Leichen
:hen geboren, und gegen 58 Mannspersonen
den weiblichen um 564 und der männliche

seit dem Jahre 1836. Es starben daran 150
re im Kirchspiel Conow 42, in welchem die
102) die der Gebornen (85) um 17 überstieg.
s starben an dieser Krankheit (soweit solches
ospituren Bukow, Gadebusch, Gnoien, Krakow,
venfieber veranlasst nicht angeführt.
en Boizenburg, Bukow, Bützow, Gadebusch,
theen, Lüssow, Malchow, Marlow, Ribnitz,
den Frieseln 74 in den Präposituren Bützow,
Lüssow, Malchin, Neustadt, Ribnitz, Schwerin,
Frieseln und Scharlachfrieseln als die Ursache
Schwaan angegeben.
nden Veranlassung der Ruhr. 110 Todesfälle
, Doberan, Gnoien, Goldberg, Güstrow, Neu-
Ribnitz, Stavenhagen, Sternberg und Teterow.
en und Ortschaften und es starben daran in
Lübow, Lüssow, Malchin, Marlow, Meklenburg,
er.
esie 28, an der Grippe 14 angeführt.
h in der Parochie Hornstorff, zur Präpositur

Digitized by Google

Dritte Abtheilung.

Militairische Topographie.

Die frühere militairische Eintheilung des Grosherzogthums MeklenburgSchwerin in Gemässheit des RecrutirungsReglements vom 20 Decbr. 1810, wodurch das Land in sechs ziemlich gleiche Districte abgesondert ward, ist durch die landesherrliche Bekanntmachung vom 14 März 1820 wiederum aufgehoben. Zum Zweck der Recrutirung ist das Land jetzt in zwei, aber ungleiche Districte abgetheilt, nämlich:

1) in den Schwerinschen. Dieser begreift in sich den ganzen Meklenburgischen Kreis, — jedoch mit Ausnahme des ritterschaftlichen Amts Neustadt, der zum ritterschaftlichen Amte Wittenburg gehörenden Ivenacker Güter, so wie der Städte Waren und Malchow — ferner die DomanialAemter Boizenburg und Bakendorf, das ritterschaftliche Amt Boizenburg, die Stadt dieses Namens, so wie deren Kämmerei- und die zu StadtRecht liegenden Güter, das Stift oder Fürstenthum Schwerin, und die Stadt und Herrschaft Wismar.
2) in den Güstrowschen. Dieser umfasst den ganzen Wendischen Kreis, — mit Ausnahme des Domanial- und ritterschaftlichen Amts Boizenburg, des DomanialAmts Bakendorf und der Stadt Boizenburg, auch ihrer Kämmerei- und der zu StadtRecht liegenden Güter — ferner das ritterschaftliche Amt Neustadt, die Ivenacker Güter — die Stadt Waren mit ihren zu StadtRecht liegenden Gütern, die Stadt Malchow, sämmtliche KlosterGüter, die StadtRostock, den Flecken Warnemünde, und die Güter des Rostocker Districts.

Die zuerst erwähnte frühere Abtheilung des Landes in sechs Districte hat jetzt nur noch in soferne Nutzen, als von ihr die Grenzlinie der GüterAbschätzun-

Digitized by Google

gen, der KreisPolizeimeister und der Gendarmerie-Brigaden entlehnt ist. Es ist daher auch diese Eintheilung hier genauer anzuführen.

I. *District Rostock*,
an beiden Ufern der Warnow, längs der nordöstlichen OstSeeküste, bis an die Recknitz:

begreift: die Präposituren Bützow (ohne Warin), Doberan (ohne Kröpelin), Marlow, Ribnitz, Schwaan und Sternberg und die Stadt Rostock, (S. 146, 147, 150, 151, 169, 175).

II. *District Wismar*,
von der Trave, längs der nordwestlichen OstSeeküste:

die Präposituren Bukow, Gadebusch, Grevesmühlen, Klütz, Lübow, Meklenburg und Wismar, mit den Kirchspielen Kröpelin und Warin, (S. 145, 146, 169, 170, 171, 172, 174).

III. *District Schwerin*,
zwischen der Elbe und Stör, mit Inbegriff des Schweriner Sees:

die Präposituren Boizenburg, Hagenow, Lübtheen, Meteln, Wittenburg und Schwerin (ohne Ludwigslust) (S. 154, 155, 156, 159, 168, 173).

IV. *District Parchim*,
von der Elbe, an beiden Ufern der Elde bis zum Plauer See:

die Präposituren Crivitz, Grabow, Lübz (ohne Satow und Stuer), Neustadt und Parchim, so wie das Kirchspiel Ludwigslust, (S. 152, 153, 155, 157, 168).

V. *District Güstrow*,
von der Warnow, an beiden Ufern der Recknitz bis an die Peene:

die Stadt Güstrow und die Präposituren Gnoien, Goldberg, NeuKalden, Krackow, Lüssow, Teterow, (S. 148, 149, 159, 160, 161, 167).

VI. *District Waren*,
von der Elbe bis an die Peene, an beiden Ufern der Müritz:

die Präposituren Malchin, Malchow, Penzlin, Plau, Röbel, Stavenhagen und Waren, mit den Kirchspielen Satow und Stuer, (S. 155, 158, 162, 163, 165, 166).

Digitized by Google

ReiseTopographie.

I. MeklenburgSchwerinsche Kunststrassen (Chausseen);

erbauet successive seit dem Jahre 1826, in welchem mit dem Bau der Kunststrasse von der preussischen Grenze bei Warnow bis Boizenburg begonnen ward. (Die einheimischen Ortschaften, welche von den Kunststrassen berührt werden, sind mit gewöhnlicher, die auswärtigen mit *Cursiv*Schrift gedruckt.)

1) von Schwerin: Meil.

A) bis Wismar: 4
GrosMedewege, Chausseehaus, KirchStueck, Zickhusen (Chausseehaus), Niendorf, KleinStieten, HofMeklenburg (Chausseehaus), Karow, Wismar.

B) bis Ludwigslust: 4¾
Hasenhäge, Ortkrug (Chausseehaus) 2¼, Fahrbinde, Dreenkrögensche Krug, Wöbbelin, Kleinow, Ludwigslust 2½.

C. bis Bleese (auf der Landstrasse nach Gadebusch): 2¼
Lankow, Friedrichsthal (Chausseehaus), Wahrholz, Eulenkrug, Rosenberg, Bleese (Chausseehaus);

a) von Bleese bis Gadebusch: ⅜
Lützower Krug, Gadebusch 3;

α) von Gadebusch bis an die schönbergsche Grenze: 2⅜
Holdorf (Chausseehaus), Nesow, Rehna 1½, Löwitzer Mühle, Roduchelstorf (Chausseehaus), *Rabenstorff*, *Schönberg* 1½.

β) von Gadebusch bis an die lauenburgische Grenze: 1¼
Jarmstorf, Ganzow, Roggendorff (Chausseehaus), KleinThurow (Chausseehaus), *Mustin*, *Zietlhen*, *Ratzeburg* 3.

b) von Bleese bis Wittenburg und Vellahn: 4¼

Digitized by Google

Lützow, Gros- und KleinRenzow, Badower Ziegelei, Badow, Boddin, Püttelkow (Chausseehaus), Wittenburg 2¼, Lehsen (Chausseehaus), Albertinenhof, Vellahn 2.

D) bis Sternberg: 4½

Schelfwerder, Paulsdamm (Chausseehaus), Rampe, Cambs, Brahlstorf, Chausseehaus, Keetz, Brüel 3½, Weitendorf (Chausseehaus), Sternberg 1.

2) von Rostock:

Meil.

A) bis zum KleinLantower Felde: 2¾

Kessin (Chausseehaus), Dummerstorfer Schmiede, PankelowerKrug, KossowerKrug und Chausseehaus, KleinLantower Feld;

a) vom KleinLantower Felde bis zur strelitzischen Grenze: 10

Lage 3, Breesen (Chausseehaus), Schweez, NeuKrug, Matgendorff, Krug und Schmiede, Perow, Todendorff, Chausseehaus und ThürkowerKrug, Teterow 3¼, Chausseehaus bei Niendorf, Niendorf, Panstorf, Remplin, Rempliner Jägerhaus, Malchin 2, Chausseehaus bei Scharpzow, Stavenhagen 1½, Stavenhof, Ritzerow (Chausseehaus), Galenbeck, Rosenow, Chausseehaus bei Kleeth, Gaedebehn, *Weitin, NeuBrandenburg* 4

b) vom KleinLantower Felde bis Güstrow: 2½

Leveckendorf, Weitendorf, Krug und Schmiede, Kritzkow, Krug, Schmiede und Chausseehaus, Kuhs, Chausseehaus, Güstrow 2½

B) bis zum Pass bei Damgarten: 4

Bentwisch (Chausseehaus), Mönchhagen, Röverhagen, Forsthof AlteHeide (Chausseehaus), Ribnitz 3½, *Damgarten* ½

C) bis Doberan: 2

KayenMühle, Chausseehaus, Schutow, Bargeshagen, Doberan 2

a) bis Kröpelin: 1

Reddelich, Chausseehaus, Kröpelin 1

b) bis zum HeiligenDamm ¾

3) von Ludwigslust:

A) bis zur preussischen Grenze: 1½

Digitized by Google

Techentiner Holzwärter, Krug u. Büdner, Chausseehaus Nr. II., Grabow 1, Chausseehaus Nr. I. bei Kremmin, Krug bei Beckentin, *Warnow* 2.

B) bis Pritzier: $3\frac{3}{4}$
Chausseehaus Nr. III., Kummersche Krug, Gros-Krams, Redefin (Chausseehaus Nr. IV.) $2\frac{3}{4}$, Redefiner Forsthof, Fischer und Büdner, Neuenrode, Goldenitz, Pritzier;

a) bis zur lauenburgischen Grenze: $4\frac{3}{4}$
Vellahn $2\frac{1}{4}$, Vellahner Krug, Chausseehaus Nr. V., Dammereezer Krug und Schmiede, Dersenow, Zahrenstorff (Chausseehaus Nr. VI.), Chausseehaus Nr. VII., Boizenburg $2\frac{1}{2}$, Rothehaus, Vierhof, Vierkrug, Horst (Chausseehaus Nr. VIII.) 1, *Palmschleuse, ZollAmt, und Chausseehaus, Lauenburg* $2\frac{1}{2}$

b) bis Hagenow: $1\frac{1}{4}$
Gramnitz, Toddin (Chausseehaus), Hagenow.

4) von Wismar:

A) bis Warin: $2\frac{1}{2}$
KritzowerBurg (Chausseehaus), Zurow, Reinstorf, Chausseehaus, Warin.
(Summe aller vermessenen Meilen: $61\frac{1}{4}$.)

II. MeklenburgSchwerinsche Poststrassen.

Die einheimischen Stationen, welche von den Poststrassen berührt werden, sind mit gewöhnlicher, die auswärtigen mit *Cursiv*Schrift gedruckt.

Die Entfernung jeder Station innerhalb Landes ist auf den nicht chaussirten Strassen nach den unterm 11 April und 16 October 1815 öffentlich bekannt gemachten Resultaten der, durch den weil. ArtillerieHauptmann *v. Seydewitz* zu Ludwigslust $18\frac{1}{2}$ vorgenommenen Vermessung der Post- und Landstrassen, wobei die geographische Meile, deren 15 auf einen mittleren Grad des Aequators gehen, zu $22713\frac{1998}{10000}$ Pariser, oder $25236\frac{8777}{10000}$ Meklenburger Fuss angenommen worden, die über viertel, halbe und ganze Meilen hinausgehenden BruchZahlen aber weggeworfen sind, angegeben, die ChausseeMeile aber zu 24000 Rheinländische Fuss berechnet.

I. OberPostAmt Schwerin.

1) Ludwigsluster Schnellpost:

	Meil.
Ortkrug $2\frac{1}{4}$ Ludwigslust $2\frac{1}{2}$	$4\frac{3}{4}$
a) Grabow 1 *Warnow* 1 *Perlebery* 3 *Kletzke* $2\frac{1}{4}$	12

Digitized by Google

a) *Berlin* 15¾ *Dresden etc.* 27¾
b) *Magdeburg* 17 *Halle* 11 *Leipzig* 5 45
b) Redefin 2¾ Vellahn 2¼ Boizenburg 2½ *Hamburg* 8½ 20¾

A) Dreispännige Post.

Abgang von Schwerin: Sonntags, Montags, Dienstags, Donnerstags, Freitags morgens 6¼ Uhr, Mittwochs und Sonnabends morgens 6 Uhr, nach Ankunft der Posten von Lübeck; Ankunft in Ludwigslust an denselben Tagen vormittags resp. 9 Uhr 50 und 9 Uhr 5 Minuten; von da geht weiter

a) die Schnellpost nach Berlin und Magdeburg: Sonntags, Dienstags, Donnerstags, Freitags vormittags 10¼ Uhr; Ankunft in Berlin und Magdeburg am nächsten Tage morgens 5—6 Uhr.
b) die Reitpost dorthin: Mittwochs und Sonnabends vormittags 9¼ Uhr: Ankunft in Berlin und Magdeburg am folgenden Tage frühe.

Abgang von Ludwigslust nach Schwerin: täglich nachmittags und Ankunft in Schwerin täglich abends 7¼ Uhr.

In Ludwigslust treffen ein und schliessen an die Schweriner dreispännige Schnellpost an:

a) Die Berliner Schnellpost: aus Berlin, Sonntags, Montags, Mittwochs und Donnerstags abends 10 Uhr; in Ludwigslust, Montags, Dienstags, Donnerstags und Freitags nachmittags 3¼ Uhr.
b) Die Magdeburger Schnellpost: zwischen Magdeburg und Kletzke wöchentlich viermal; aus Magdeburg, Sonntags, Montags, Mittwochs, Donnerstags abends 8 Uhr; in Kletzke an den folgenden Tagen morgens 9¾ Uhr, in Ludwigslust mittelst der Berliner Schnellposten nachmittags 3¼ Uhr.

B) Zweispännige Post.

Abgang aus Schwerin: täglich nachmittags 5 Uhr; Ankunft in Ludwigslust: täglich abends 8 Uhr, von da geht weiter die Fahrpost nach Berlin und Magdeburg Mittwochs, Freitags, Sonnabends, Sonntags morgens 6¼ Uhr.

Ankunft in Berlin am folgenden Tage morgens 9 Uhr und in Magdeburg am folgenden Tage nahmittags 2 Uhr.

Abgang von Ludwigslust nach Schwerin: täglich morgens 6¼ Uhr, und Ankunft in Schwerin: täglich morgens 9¼ Uhr.

2) Hamburger Schnellpost über Ratzeburg:

Gadebusch 3 *Ratzeburg* 3 *Mölln* 1½ *Schwarzenbeck* 2¾ *Wentorff* 2 *Hamburg* 2¾ 15

Abgang aus Schwerin: Montags, Dienstags, Donnerstags, Freitags abends 8½ Uhr, nach Ankunft der Schnellpost von Rostock und der Personenpost von Güstrow.

Ankunft in Hamburg: Dienstags, Mittwochs, Freitags, Sonnabends morgens 7¼ Uhr.

Abgang von dort: Montags, Mittwochs, Donnerstags, Sonnabends abends 9 Uhr.

Digitized by Google

Ankunft in Schwerin: Dienstags, Donnerstags, Freitags, Sonntags morgens 7¾ Uhr, vor Abgang der Posten nach Rostock und Güstrow.

3) Hamburger Fahrpost über Ratzeburg:

Gadebusch 3 *Ratzeburg* 3 *Mölln* 1½ *Schwarzenbeck* 2¾ *Wentorff* 2 *Hamburg* 2¾ 15

Abgang aus Schwerin: Montags und Donnerstags nachmittags 2½ Uhr, nach Ankunft der Rostocker und NeuStrelitzer Fahrposten.

Ankunft in Hamburg: Dienstags und Freitags morgens 5 Uhr, und Abgang von dort an denselben Tagen abends 7 Uhr.

Ankunft in Schwerin: Mittwochs und Sonnabends vormittags 9 Uhr, vor Abgang der RostockGüstrower und der WarenNeuStrelitzer Fahrposten.

4) Hamburger Fahrpost über Wittenburg:

Wittenburg 4½ Vellahn 2 Boizenburg 2½ *Lauenburg* 1½ *Schwarzenbeck* 2¾ *Wentorff* 2 *Hamburg* 2¾ 17½

Abgang aus Schwerin: Dienstags und Freitags abends 8½ Uhr, nach Ankunft der Fahrpost von Rostock über Wismar, und

Ankunft in Hamburg: Mittwochs und Sonnabends mittags 1 Uhr.

Abgang von dort: Mittwochs und Sonnabends abends 6 Uhr, und

Ankunft in Schwerin: Donnerstags und Sonntags vormittags 11 Uhr, vor Abgang der Fahrpost nach Rostock über Wismar.

5) Rostocker Schnellpost:

Wismar 4 NeuBukow 3 Kröpelin 1 Doberan 1 Rostock 2 11

Abgang aus Schwerin: Sonntags, Dienstags, Donnerstags, Freitags morgens 8½ Uhr, nach Ankunft der Schnellpost von Hamburg.

Ankunft in Rostock: an denselben Tagen abends 7½ Uhr.

Abgang von dort: Montags, Dienstags, Donnerstags, Freitags morgens 9 Uhr.

Ankunft in Schwerin: an denselben Tagen abends 8 Uhr, vor Abgang der Schnellpost nach Hamburg.

6) Wismarsche Personenpost:

Wismar 4

Abgang aus Schwerin: Montags vormittags 10 Uhr und Mittwochs und Sonnabends vormittags 10½ Uhr, nach Ankunft der Reit- und Fahrpost von Hamburg und der Schnellpost von Ludwigslust.

Digitized by Google

Ankunft in Wismar: nach 3 Stunden, vor Abgang der Reitpost nach Rostock.
Abgang von dort: Sonnabends nachmittags 5 Uhr, nach Ankunft der Reitpost von Rostock, und Montags und Donnerstags vormittags 11 Uhr, nach Ankunft der Fahrpost von Rostock.
Ankunft in Schwerin: nach 3 Stunden, vor Abgang der Fahrpost nach Hamburg am Montage und Donnerstage.

7) Rostock-Güstrower Fahrpost:

Brüel 3½ Sternberg 1 4½
a) Bützow 2½ Schwaan 2 Rostock 2 11
b) Güstrow 3½ 8

Abgang aus Schwerin: Mittwochs und Sonnabends morgens 10 Uhr, nach Ankunft der Fahrpost von Hamburg.
Ankunft: a) in Rostock: Donnerstags und Sonntags früh 2½ Uhr.
b) in Güstrow: Mittwochs und Sonnabends abends 9 Uhr.
Abgang: a) aus Rostock: Sonntags und Mittwochs abends 11 Uhr.
b) aus Güstrow: Montags und Donnerstags früh 4 Uhr.
Ankunft in Schwerin: Montags und Donnerstags nachmittags 1—2 Uhr, vor Abgang der Fahrpost nach Hamburg.

8) Wismar-Rostocker Fahrpost:

Wismar 4 NeuBukow 3 Kröpelin 1 Doberan 1 Rostock 2 11

Abgang aus Schwerin: Sonntags und Donnerstags vormittags 11¼ Uhr, nach Ankunft der Fahrpost von Hamburg.
Ankunft in Rostock: Montags und Freitags früh 1 Uhr.
Abgang von dort: Dienstags und Freitags morgens 6 Uhr.
Ankunft in Schwerin: an denselben Tagen abends 7¼ Uhr, vor Abgang der Fahrpost nach Hamburg.

9) Wismar-Rostocker Reitpost:

Wismar 4 NeuBukow 3 Kröpelin 1 Doberan 1 Rostock 2 11

Abgang aus Schwerin: Montags morgens 10 Uhr, nach Ankunft der Fahrpost von NeuStrelitz und der Schnellpost von Ludwigslust, Mittwochs und Sonnabends morgens 10¼ Uhr (mit der Wismarschen Personenpost [cf. Nr. 6.] combinirt), nach Ankunft der Schnellpost von Ludwigslust und der Reitpost von Hamburg.
Ankunft in Rostock: Montags, Mittwochs und Sonnabends abends 7¼ Uhr, vor Abgang der Personenpost nach Stralsund.

Digitized by Google

Abgang aus Rostock: Montags, Donnerstags, Sonnabends vormittags 11 Uhr.
Ankunft in Schwerin: Montags, Donnerstags, Sonnabends abends 8 Uhr.
Von Wismar aus am Montage und Donnerstage mit der Schnellpost Nr. 5, am Sonnabend mit der Personenpost Nr. 6 combinirt.

10) Waren-NeuStrelitzer Fahrpost:

Crivitz 2½ Goldberg 4 Malchow 4 Waren 3 *NeuStrelitz* 4 — 17½

Abgang aus Schwerin: Mittwochs und Sonnabends mittags 1 Uhr, nach Ankunft der Fahrposten von Hamburg, Grevismühlen und der Schnellpost von Ludwigslust.
Ankunft in NeuStrelitz: Donnerstags und Sonntags nachmittags 3¼ Uhr.
Abgang von dort: Sonntags und Mittwochs morgens 6¼ Uhr, nach Ankunft der Personenpost von Berlin.
Ankunft in Schwerin: Montags und Donnerstags morgens 8½ Uhr, vor Abgang der Fahrpost nach Hamburg und der Schnellpost nach Wismar.

11) Parchim-Röbelsche Fahrpost

Crivitz 2½ Parchim 3 Lübz 1½ Plau 2 Röbel 3¾ — 12¾

Abgang aus Schwerin: Sonntags und Donnerstags morgens 8¼ Uhr, nach Ankunft der Schnellpost von Hamburg.
Ankunft in Röbel: Montags und Freitags morgens 3 Uhr
Abgang von dort: Dienstags und Freitags morgens 3 Uhr.
Ankunft in Schwerin: Dienstags und Freitags abends 9¼ Uhr, vor Abgang der Schnellpost nach Lübeck.

12) Lübecker Schnellpost:

Gadebusch 3 Rehna 1½ *Schönberg* 1½ *Lübeck* 2½ — 8½

Abgang aus Schwerin: täglich, ausser Sonnabends, abends 10 Uhr, nach Ankunft der Schnellposten von Ludwigslust und Rostock, der Personenpost von Güstrow und der Fahrpost von Röbel.
Ankunft in Lübeck: täglich, ausser Sonntags, morgens 4¼ Uhr, vor Abgang der Schnellpost nach Hamburg.
Abgang aus Lübeck: täglich, ausser Sonntags, abends 10 Uhr.
Ankunft in Schwerin: täglich, ausser Montags, morgens 4¼ Uhr, vor Abgang der Schnellposten nach Ludwigslust und Rostock, der Personenpost nach Güstrow und der Fahrpost nach Röbel.

13) Vellahn-Hamburger Reitpost:

Hagenow 3½ Vellahn 2¼ Boizenburg 2½ *Hamburg* 8½ — 16¾

Digitized by Google

Abgang aus Schwerin: Sonntags und Mittwochs, nachmittags 2 Uhr.
Ankunft in Hamburg: Montags und Donnerstags früh morgens.
Abgang von dort: Dienstags und Freitags abends 9 Uhr.
Ankunft in Schwerin: Mittwochs und Sonnabends morgens 10 Uhr, vor Abgang der Personenpost nach Wismar und der Reitpost nach Rostock.

14) Boizenburger Personenpost:

Wittenburg 4½ Vellahn 2 Boizenburg 2½ 9

Abgang aus Schwerin: Montags und Donnerstags abends 8½ Uhr, nach Ankunft der Schnellposten von Rostock und Ludwigslust und der Personenpost von Güstrow.
Ankunft in Boizenburg: Dienstags und Freitags morgens 4½ Uhr, vor Abgang der Fahrpost nach Lüneburg.
Abgang aus Boizenburg: Dienstags und Freitags abends 11 Uhr, nach Ankunft der Fahrpost aus Lüneburg.
Ankunft in Schwerin: Mittwochs und Sonnabends morgens 7½ Uhr, vor Abgang der Fahrpost nach Rostock und Güstrow und der Personenpost nach Wismar.

15) Güstrower Personenpost:

Brüel 3½ Sternberg 1 Güstrow 3½ 8

Abgang aus Schwerin: Sonntags, Dienstags, Donnerstags, Freitags morgens 8½ Uhr, nach Ankunft der Schnellposten von Lübeck und Hamburg und der Fahrposten von Hagenow und Lübtheen.
Ankunft in Güstrow: an denselben Tagen nachmittags 4¾ Uhr.
Abgang aus Güstrow: Montags, Dienstags, Donnerstags, Freitags vormittags 11 Uhr.
Ankunft in Schwerin: Montags, Dienstags, Donnerstags, Freitags abends 7¼ Uhr, vor Abgang der Schnellposten nach Hamburg und Lübeck und der Personenpost nach Boizenburg.

16) Hagenow-Lübtheener Fahrpost:

Hagenow 3½ Redefin 1¼ Lübtheen 1¼ 6

Abgang aus Schwerin: Dienstags und Freitags abends 9 Uhr, nach Ankunft der Posten von Rostock, Ludwigslust und Güstrow.
Ankunft in Lübtheen: Mittwochs und Sonnabends morgens 6 Uhr, vor Abgang der Carriolpost nach Neuhaus.
Abgang aus Lübtheen: Mittwochs und Sonnabends abends 10 Uhr, nach Ankunft der Carriolpost aus Neuhaus.
Ankunft in Schwerin: Donnerstags und Sonntags morgens 7 Uhr, vor Abgang der Schnell- und Fahrposten nach Rostock, Güstrow und Röbel.

Digitized by Google

17) Hagenower Fahrpost.

Hagenow 3½

Abgang aus Schwerin: Montags und Donnerstags abends 9 Uhr, nach Ankunft der Posten aus Rostock und Güstrow.

Ankunft in Hagenow: nach 4¾ Stunden.

Abgang aus Hagenow: Dienstags und Freitags morgens 2 Uhr.

Ankunft in Schwerin: nach 4¾ Stunden, vor Abgang der Schnell- und Personenposten nach Rostock und Güstrow.

18) Grevesmühlensche Fahrpost:

Grevesmühlen 4 4

Abgang aus Schwerin: Montags und Donnerstags nachmittags 2—3 Uhr, nach Ankunft der Fahrpost von Rostock.

Ankunft in Grevesmühlen: nach 5 Stunden.

Abgang aus Grevesmühlen: Mittwochs und Sonnabends morgens 4 Uhr.

Ankunft in Schwerin: nach 5 Stunden, vor Abgang der Fahrpost nach Rostock und der Personenpost nach Wismar.

II. OberPostAmt Güstrow.

1) Plau-Röbelsche Fahrpost:

	Meil.
Krakow 2½	2½
a) Plau 3	5½
b) Malchow 3 Röbel 2	7½

Abgang aus Güstrow: Mittwochs und Sonnabends abends 8 Uhr, nach Ankunft der Schnellpost von Lage.

Ankunft: a) in Plau: Donnerstags und Sonntags morgens 5 Uhr und Abgang von dort: Mittwochs und Sonnabends morgens 5 Uhr. Ankunft in Güstrow: Mittwochs und Sonnabends nachmittags 1¼ Uhr, vor Abgang der Schnellpost nach Lage.

Ankunft: b) in Röbel: Donnerstags und Sonntags morgens 8¼ Uhr und Abgang von dort: Sonntags und Mittwochs mittags 1 Uhr.

Ankunft in Güstrow: Montags und Donnerstags morgens 2 Uhr, vor Abgang der Fahrpost nach Sternberg und Schwerin.

2) Schwerin-Hamburger Fahrpost:

Sternberg 3½ Brüel 1 Schwerin 3½ Gadebusch 3 11

Ratzeburg 3 *Mölln* 1½ *Schwarzenbeck* 2¾ *Wentorff* 2 *Hamburg* 2¾ 23

Digitized by Google

Abgang aus Güstrow: Montags und Donnerstags morgens 4 Uhr, nach Ankunft der Fahrpost von Röbel.
Ankunft in Schwerin: Montags und Donnerstags nachmittags 1 — 2 Uhr.
Ankunft in Hamburg: Dienstags und Freitags morgens 5 Uhr.
Abgang von dort: an denselben Tagen abends 7 Uhr.
Ankunft in Schwerin: Mittwochs und Sonnabends morgens 9 Uhr.
Ankunft in Güstrow: Mittwochs und Sonnabends abends 9 Uhr.

3) Güstrow-Rostocker Reitpost.

Schwaan 2½ Rostock 2

Abgang aus Güstrow: Mittwochs und Sonnabends abends 8 Uhr, nach Ankunft der Reitpost von Hamburg.
Ankunft in Rostock: Mittwochs und Sonnabends abends 12 Uhr.
Abgang von dort: Mittwochs und Sonntags nachts 1 Uhr, nach Ankunft der Personenpost von Stralsund.
Ankunft in Güstrow: Mittwochs und Sonntags morgens 5 Uhr, vor Abgang der Reitpost nach Hamburg.

4) Rostocker Schnellpost,

zwischen Lage und Rostock combinirt mit der Rostock-Berliner Schnellpost:

Lage
a) Rostock 3
b) Tessin 2 Sülze 2

Abgang aus Güstrow: täglich nachmittags 2¼ Uhr.
Ankunft:
a) in Rostock täglich abends 7¼ Uhr; Abgang täglich nachmittags 2¼ Uhr.
b) in Sülze: Mittwochs und Sonnabends abends 11¼ Uhr; Abgang von dort an denselben Tagen morgens 10 Uhr.
Ankunft in Güstrow: täglich abends 7¼ Uhr.

5) Schweriner Personenpost.

Sternberg 3½ Brüel 1 Schwerin 3½

Abgang aus Güstrow: Montags, Dienstags, Donnerstags, Freitags vormittags 11 Uhr.
Ankunft in Schwerin: an denselben Tagen abends 7¼ Uhr, vor Abgang der Schnellposten nach Hamburg und Lübeck, der Personenpost nach Boizenburg und der Fahrposten nach Hamburg über Wittenburg, nach Hagenow und Lübtheen.
Abgang aus Schwerin: Sonntags, Dienstags, Donnerstags, Freitags morgens 8¼ Uhr, nach Ankunft der Schnellposten

Digitized by Google

von Lübeck und Hamburg, der Fahrpost von Hagenow und Lübtheen.
Ankunft in Güstrow: an denselben Tagen nachmittags 4¾ Uhr.

6) Güstrow-Krakower Fahrpost:

Krakow 2½
Abgang aus Güstrow: Montags und Donnerstags nachmit- 2 Uhr, nach Ankunft der Fahrpost von Bützow, Ankunft in Krakow nachmittags 5¼ Uhr.
Abgang aus Krakow vermittelst der Röbelschen Fahrpost Sonntags und Mittwochs abends 10 — 11 Uhr; Ankunft in Güstrow Montags und Donnerstags morgens 2 Uhr.

7) Hamburg-Demminer Reitpost:

a) zwischen *Hamburg* und Güstrow, über Boizenburg, Ludwigslust. Parchim, Lübz, Goldberg 26½
Abgang aus Hamburg: Dienstags und Freitags abends 9 Uhr.
Ankunft in Güstrow: Mittwochs und Sonnabends abends 7 — 8 Uhr.
Abgang aus Güstrow: Sonntags und Mittwochs morgens 6 Uhr.
Ankunft in Hamburg: Montags und Donnerstags morgens 4¼ Uhr.
b) zwischen Güstrow und *Demmin,* über Teterow 3½ Malchin 1½ NeuKalden 1½ und Dargun 1 9
Abgang aus Güstrow: Mittwochs und Sonnabends abends 7 — 8 Uhr.
Ankunft in Demmin: Donnerstags u. Sonntags morgens 5 Uhr.
Abgang aus Demmin: Sonnabends u. Dienstags abends 9 Uhr.
Ankunft in Güstrow: Sonntags u. Mittwochs morgens 6¼ Uhr.

8) Güstrow-Bützower Fahrpost:

Bützow 2
Abgang aus Güstrow: Montags, Mittwochs, Donnerstags, Sonnabends abends 8–9 Uhr, nach Ankunft der Schnellpost von Lage, der Fahrpost von NeuStrelitz und der Reitpost von Hamburg.
Ankunft in Bützow: nach 2¼ Stunden.
Abgang aus Bützow: Montags, Mittwochs, Donnerstags, Sonnabends morgens 10 Uhr, nach Ankunft der Fahrpost von Rostock.
Ankunft in Güstrow: nach 2¼ Stunden, vor Abgang der Schnellpost nach Lage und der Reitpost nach Demmin.

9) Güstrow-NeuStrelitzer Fahrpost:

Serrahn 2½ Waren 4 *NeuStrelitz* 4 10½

Digitized by Google

Abgang aus Güstrow: Montags und Freitags vormittags 9 Uhr, durch Waren abends 6 Uhr und Ankunft in NeuStrelitz abends 11—12 Uhr, vor Abgang der Schnellpost nach Berlin.
Abgang aus NeuStrelitz: Montags und Donnerstags morgens 6—7 Uhr nach Ankunft der Schnellpost von Berlin, durch Waren vormittags 11—12 Uhr und Ankunft in Güstrow abends 9—10 Uhr.

10) Goldberger Fahrpost.

Dobbertin 3 Goldberg ½ 3½
Abgang aus Güstrow: Montags und Donnerstags abends 10 Uhr, nach Ankunft der Schnellpost von Lage, der Fahrpost von NeuStrelitz und der Personenpost von Schwerin.
Ankunft in Goldberg: nach 5¼ Stunden, vor Abgang der Fahrpost nach Lübz, Parchim, Ludwigslust und Hamburg.
Abgang von dort: Montags und Donnerstags morgens 8 Uhr, und
Ankunft in Güstrow: nach 5¼ Stunden, vor Abgang der Schnellpost nach Lage und der Fahrpost nach Krakow.

III. OberPostAmt Rostock.

1) Demminer Fahrpost: Meil

Tessin 3 Gnoien 2 Dargun 1½ 6½
a) *Demmin* 1½ 8
b) NeuKalden 1 Malchin 1½ Teterow 2 11½
Abgang aus Rostock: Sonntags und Donnerstags morgens 4¾ Uhr, nach Ankunft der Reitpost von Wismar und der Fahrpost von Lübeck.
Ankunft in Demmin: Sonntags und Donnerstags nachmittags 5 Uhr.
Abgang von dort: Sonntags u. Mittwochs vormittags 9 Uhr.
Ankunft in Rostock: Sonntags u. Mittwochs abends 8 Uhr.

2) Rostock-Güstrower Schnellpost:

zwischen Rostock und Lage vereinigt mit der Rostock-Berliner Schnellpost.
(S. Güstrow Nr. 4.)

a) Lage 3
aa) Tessin 2 Sülze 2 7
b) Güstrow 2¼ 5¼
aa) Krakow 2½ 8
Abgang aus Rostock: täglich nachmittags 2¼ Uhr und Ankunft in Güstrow abends 7¼ Uhr.
Abgang aus Güstrow: täglich nachmittags 2¼ Uhr; Ankunft in Rostock abends 7¼ Uhr.

Digitized by Google

3) Hamburger Fahrpost (über Bützow, Schwerin und Ratzeburg):

ıwaan 2 Bützow 2 Sternberg 2½ Brüel 1
erin 3½ Gadebusch 3 *Ratzeburg* 3 *Mölln* 1½
arzenbeck 2¾ *Wentorff* 2 *Hamburg* 2¾ 26

gang aus Rostock: Sonntags und Mittwochs abends 11 hr, nach Ankunft der Schnellpost von Berlin und der ahrpost von Demmin.
kunft in Hamburg: Dienstags und Freitags morgens 5 hr.
gang von dort: an denselben Tagen abends 7 Uhr.
kunft in Rostock: Donnerstags und Sonntags früh 2¼ Uhr, vor Abgang der Fahrpost nach Demmin.

Hamburger Fahrpost (über Wismar, Schwerin und Boizenburg):

oberan 2 Kröpelin 1 NeuBukow 1 Wismar 3
verin 4 Wittenburg 4½ Vellahn 2 Boizenburg 2½ 20
enburg 1½ *Schwarzenbeck* 2¼ *Wentorff* 2 *Ham-* 2¾ 28½

gang aus Rostock: Dienstags und Freitags morgens 6 Uhr.
kunft in Hamburg: Mittwochs und Sonnabends mittags 1 Uhr.
gang von dort: Mittwochs und Sonnabends abends 6 Uhr.
kunft in Rostock: Freitags und Montags nachts 1 Uhr.

5) Wismar-Hamburg-Lübecker Reitpost:

oberan 2 Kröpelin 1 NeuBukow 1 Wismar 3 7
Grevesmühlen 2½ Dassow 2 *Lübeck* 3 14½
Schwerin 4 Hagenow 3½ Vellahn 2¼ Boizen-
g 2½ *Hamburg* 8½ 27¾

bgang aus Rostock: Montags, Donnerstags, Sonnabends vormittags 11 Uhr.
nkunft in Wismar: nach 6 Stunden.
— in Lübeck: Dienstags und Freitags morgens 4½ Uhr.
— in Schwerin: Montags, Donnerstags und Sonnabends abends 8 Uhr vermittelst der Rostocker Schnellpost und der Wismarschen Personenpost, und ebenso
— in Hamburg: Dienstags und Freitags morgens 8 Uhr vermittelst der Rostocker Schnellpost.
Abgang von Hamburg: Dienstags und Freitags abends 9 Uhr.
— aus Lübeck: Mittwochs und Sonnabends vormittags 11 Uhr.

Digitized by Google

Abgang aus Schwerin: Montags, Mittwochs, Sonnabends morgens 10 Uhr.
Ankunft in Rostock: an denselben Tagen abends 7—8 Uhr
a) der Hamburger Correspondenz:
Mittwochs und Sonnabends abends 7 — 8 Uhr. vor Abgang der Personenpost nach Stralsund, und ausserdem montags abends 7 — 8 Uhr.
b) der Lübecker Correspondenz:
Donnerstags und Sonntags nachts 1 Uhr vermittelst der Lübecker Fahrpost.

6) Lübeck-Hamburger Fahrpost:

Doberan 2 Kröpelin 1 Neußukow 1 Wismar 3 7
a) Grevesmühlen 2½ Dassow 2 *Lübeck* 3 14
b) Schwerin 4 Gadebusch 3 *Ratzeburg* 3 *Hamburg* 9 26
Abgang aus Rostock: Sonntags und Mittwochs abends 8—9 Uhr, nach Ankunft der Demminer Fahrpost.
Ankunft in Lübeck: Montags und Donnerstags abends 6—7 Uhr und Abgang von dort: Dienstags und Freitags abends 5 Uhr.
Ankunft in Hamburg: Dienstags und Freitags morgens 5 Uhr; Abgang von dort: an denselben Tagen abends 7 Uhr.
Ankunft in Rostock: Sonntags und Donnerstags morgens 3—4 Uhr, vor Abgang der Demminer Fahrpost.
Zwischen Wismar und Schwerin mit der Personenpost von Schwerin Nr. 6. combinirt.

7) Sülzer Fahrpost:

Sülze 4½ 4½
Marlow 1 5½
„Triebsees“ 1½
Abgang aus Rostock: Dienstags und Freitags abends 10 Uhr, nach Ankunft der Schnellposten von Hamburg und Berlin.
Ankunft in Sülze: Mittwochs und Sonnabends morgens 4 Uhr, und Abgang von dort: Montags und Donnerstags abends 11 Uhr.
Ankunft in Marlow: Mittwochs und Sonnabends morgens 7 Uhr.
Abgang von dort: Montags und Donnerstags abends 9 Uhr.
Ankunft in Rostock: Dienstags und Freitags morgens 5 Uhr, vor Abgang der Fahr- und Schnellposten nach Hamburg.

8) Stralsunder Personenpost:

Ribnitz 3½ Pass, *Damgarten* ½ *Löbnitz* 2½ *Stralsund* 3½ 10
Abgang aus Rostock: täglich abends 8 Uhr, nach Ankunft der Reit- und Schnellposten von Hamburg.
Ankunft in Stralsund: am folgenden Tage morgens 6—7 Uhr und Abgang von dort: Dienstags und Sonnabends

Digitized by Google

nachmittags 2 Uhr (nach Ankunft des Schwedischen Postdampfschiffes) und Sonntags, Montags, Mittwochs, Donnerstags und Freitags abends 9 Uhr.

Ankunft in Rostock: Dienstags und Sonnabends abends 11½ Uhr, vor Abgang der Reitpost nach Güstrow und Hamburg, und Montags, Dienstags, Donnerstags, Freitags und Sonnabends morgens 7—8 Uhr, vor Abgang der Schnellpost nach Hamburg.

9) Rostock-Berliner Personenpost:

Lage 3 Teterow 3¼ Malchin 2 Stavenhagen 1½ 9¾
NeuBrandenburg 4 *NeuStrelitz* 3½ *Fürstenberg* 2⅔ 20
Gransee 3 *Löwenberg* 1¾ *Oranienburg* 2½ *Berlin* 4 31¼

Abgang aus Rostock: täglich nachmittags 2½ Uhr, durch Lage 5 Uhr, durch Teterow 7 Uhr, durch Stavenhagen abends 10½ Uhr, durch NeuBrandenburg nachts 1¼ Uhr, durch NeuStrelitz morgens 4—5 Uhr, Ankunft in Berlin täglich nachmittags 4—5 Uhr.

Abgang aus Berlin: täglich abends 6 Uhr; durch NeuStrelitz morgens 5¼ Uhr, durch NeuBrandenburg morgens 9 Uhr, durch Stavenhagen mittags 12 Uhr, durch Malchin mittags 1¼ Uhr, durch Teterow nachmittags 3 Uhr, durch Lage nachmittags 5¼ Uhr, Ankunft in Rostock abends 7¼ Uhr.

10) Schwerin-Hamburger Schnellpost:

Doberan 2 Kröpelin 1 NeuBukow 1 Wismar 3
Schwerin 4 Gadebusch 3 *Ratzeburg* 3 *Hamburg* 9 26

Abgang aus Rostock: Montags, Dienstags, Donnerstags, Freitags morgens 9 Uhr, nach Ankunft der Personenpost von Stralsund.

Ankunft in Schwerin: an denselben Tagen abends 8 Uhr.
— in Hamburg: Dienstags, Mittwochs, Freitags und Sonnabends morgens 7½ Uhr.

Abgang aus Hamburg: Montags, Mittwochs, Donnerstags und Sonnabends abends 9 Uhr.

Ankunft in Schwerin: Dienstags, Donnerstags, Freitags und Sonntags morgens 8 Uhr.
— in Rostock: an denselben Tagen abends 7½ Uhr, vor Abgang der Personenpost nach Stralsund und der Fahrpost nach Sülze.

11) Güstrower Reitpost:

Schwaan 2 Güstrow 2½ 4½

Abgang aus Rostock: Mittwochs und Sonntags nachts 12 Uhr, nach Ankunft der Personenpost von Stralsund.

Ankunft in Güstrow: morgens 4 Uhr, vor Abgang der Reitpost nach Hamburg.

Digitized by Google

Abgang von dort: Mittwochs und Sonnabends abends 8 Uhr, nach Ankunft der Reitpost von Hamburg.
Ankunft in Rostock: abends 12 Uhr.

12) Schwaaner Fusspost:

Abgang aus Rostock: Freitags nachmittags 2 Uhr.
Abgang aus Schwaan: Freitags morgens 8 Uhr.

IV. OberPostAmt Hamburg.

1) Rostocker Schnellpost:

	Meil.
Wentorff 2¾ *Schwarzenbeck* 2 *Mölln* 2¾ *Ratzeburg* 1½ Gadebusch 3 Schwerin 3	15
a) Brüel 3½ Sternberg 1 Güstrow 3½	23
b) Wismar 4 NeuBukow 3 Kröpelin 1 Doberan 1 Rostock 2	26

Abgang: Montags, Mittwochs, Donnerstags und Sonnabends abends 9 Uhr.
Ankunft: Dienstags, Mittwochs, Freitags und Sonnabends morgens 7 — 8 Uhr.

2) Rostocker Fahrpost (über Ratzeburg):

Wentorff 2¾ *Schwarzenbeck* 2 *Mölln* 2¾ *Ratzeburg* 1½ Gadebusch 3 Schwerin 3	15
a) Wismar 4 NeuBukow 3 Kröpelin 1 Doberan 1 Rostock 2	26
b) Brüel 3½ Sternberg 1	19½
α) Bützow 2½ Schwaan 2 Rostock 2	26
β) Güstrow 3½	21
c) Crivitz 2½ Goldberg 4 Malchow 4	25½
α) Röbel 2	27½
β) Waren 3	28½
αα) Penzlin 3½ *NeuBrandenburg* 1½	33½
ββ) „Stavenhagen“ 3½	32
γγ) *NeuStrelitz* 4	32½

Abgang: Dienstags und Freitags abends 7 Uhr.
Ankunft: Dienstags und Freitags morgens 5 Uhr.

3) Röbelsche Fahrpost:

Boizenburg 8½ Vellahn 2½	11
a) Lübtheen 2	13
b) Hagenow 2¼	13¼

Digitized by Google

c) Redefin 2¼ Ludwigslust 2¾ Neustadt 1 17
Parchim 2½ Lübz 1½ 21
α) Goldberg 2 Krakow 2 25
β) Plau 2 23
αα) Malchow 3 26
ββ) Röbel 3¾ 26¾

Abgang aus Hamburg: Mittwochs und Sonnabends abends 6 Uhr.
Ankunft in Hamburg: Mittwochs und Sonnabends nachmittags 1 Uhr.

4) Rostocker Fahrpost (über Boizenburg):

Boizenburg 8½ Vellahn 2½ Wittenburg 2 13
a) Zarrentin 1½ 14½
b) Schwerin 4½ Wismar 4 21½
α) Bützow 5 26½
β) NeuBukow 3 Kröpelin 1 Doberan 1 Rostock 2 28½

(Zwischen Hamburg und Vellahn mit der Röbelschen Fahrpost auf der Hin- und Rückfahrt combinirt.)

Abgang aus Hamburg: Mittwochs und Sonnabends abends 6 Uhr.
Ankunft daselbst: an denselben Tagen mittags 1 Uhr.

5) Ludwigsluster Fahrpost.

Boizenburg 8½ Vellahn 2½ Redefin 2¼ Ludwigslust 2¾ 16

Abgang: Dienstags, Donnerstags, Freitags und Sonnabends mittags 1 Uhr.
Ankunft: Montags, Mittwochs, Freitags und Sonnabends morgens 8¾ Uhr.

6) Reitposten:

Boizenburg 8½ Ludwigslust 7½ Grabow 1 17

Abgang: Montags, Dienstags, Mittwochs, Donnerstags, Freitags, Sonnabends abends 9 Uhr.
Ankunft: Montags, Dienstags, Mittwochs. Donnerstags, Freitags, Sonnabends morgens 5 Uhr und Dienstags und Freitags nachmittags 4½ Uhr.

Digitized by Google

V. Haupt- und HofPostAmt Ludwigslust.

A) Meklenburgische Posten.

1) Schweriner Schnellpost:

Meil.

Ortkrug 2½ Schwerin 2¼ (s. Schwerin Nr. 1.) 4¾

A) Dreispännige Post.

Abgang: täglich nachmittags 4½ Uhr, nach Ankunft der Berlin-Magdeburger Schnell-, Fahr- und Reitposten, und Ankunft in Schwerin: täglich abends 7½ Uhr, vor Abgang der Schnellposten nach Lübeck.

Abgang aus Schwerin: täglich, Sonntags, Montags, Dienstags, Donnerstags, Freitags morgens 6¾ Uhr, Mittwochs und Sonnabends morgens 6 Uhr, nach Ankunft der Schnellposten von Lübeck und Ankunft in Ludwigslust 3 Stunden später.

B) Zweispännige Post.

Abgang aus Ludwigslust: täglich morgens 6½ Uhr, und Ankunft in Schwerin 3 Stunden später.

Abgang aus Schwerin: täglich nachmittags 5 Uhr, und Ankunft in Ludwigslust 3 Stunden später.

2) Röbelsche Fahrpost:

Neustadt 1 Parchim 2½ Lübz 1½ 5

a) Goldberg 2 Krakow 2 9

b) Plau 2 7

α) Malchow 3 10

β) Röbel 3¾ 10¾

αα) Waren 2 12¾

Abgang aus Ludwigslust: Sonntags und Donnerstags morgens 10 Uhr, nach Ankunft der Fahrpost von Hamburg.

Ankunft in Röbel: Montags und Freitags morgens 3 Uhr und Abgang von dort: Dienstags und Freitags morgens 3 Uhr.

Ankunft in Ludwigslust: Dienstags und Freitags abends 7¼ Uhr, vor Abgang der Fahrpost nach Hamburg.

3) Boizenburg-Hamburger Fahrpost:

Redefin 2¾ 2¾

a) Hagenow 1¼ 4

b) Vellahn 2¼ Boizenburg 2½ 7½

α) *Lauenburg* 1½ *Artlenburg* ½ *Lüneburg* 2¼ 11¾

β) *Hamburg* 8½ 16

Abgang aus Ludwigslust: Dienstags und Freitags abends 8 Uhr, nach Ankunft der Fahrpost von Röbel.

Digitized by Google

Ankunft in Hamburg: Mittwochs und Sonnabends mittags 1 Uhr und Abgang von dort: Mitwochs und Sonnabends abends 6 Uhr.
Ankunft in Ludwigslust: Donnerstags und Sonntags morgens 9½ Uhr, vor Abgang der Fahrpost nach Röbel.

4) Dömitzer Fahrpost:

Dömitz 4½ 4½

A) im Sommer vom April bis September inclusive:
Abgang aus Ludwigslust: Sonntags, Dienstags und Donnerstags vormittags 11 Uhr, nach Ankunft der Schnellpost von Schwerin und Ankunft in Dömitz: nach 5 Stunden.
Abgang von dort: Sonntags, Mittwochs, Freitags abends 11 Uhr.
Ankunft in Ludwigslust: Montags, Donnerstags, Sonnabends morgens früh vor Abgang der Schnellpost nach Schwerin.
B) im Winter vom October bis März inclusive:
Abgang aus Ludwigslust: Sonntags, Mittwochs, Freitags vormittags 11 Uhr, nach Ankunft der Schnellpost von Schwerin.
Ankunft in Dömitz: nach 5 Stunden.
Abgang von dort: Sonntags, Dienstags, Donnerstags abends 11 Uhr.
Ankunft in Ludwigslust: Montags, Mittwochs, Freitags morgens 4 Uhr, vor Abgang der Schnellpost nach Schwerin.

5) Parchimsche Fahrpost:

Neustadt 1 Parchim 2½ 3½
Abgang aus Ludwigslust: Dienstags und Freitags nachmittags 4½ Uhr, nach Ankunft der Schnell- und Fahrposten von Berlin.
Ankunft in Parchim: nach 5 Stunden.
Abgang von dort: Montags und Donnerstags morgens 4½ Uhr und Ankunft in Ludwigslust: Montags und Donnerstags morgens 9½ Uhr.

6) Güstrow-Demminer Reitpost:

Neustadt 1 Parchim 2½ Lübz 1½ Goldberg 2 7
a) Güstrow 3 Teterow 3½ Malchin 2 NeuKalden 1½ 17
Dargun 1 *Demmin* 1½ *Greifswald* 4¾ 24¼
b) Waren 7 14
aa) *NeuStrelitz* 4 18
bb) Penzlin 3½ *NeuBrandenburg* 1½ 19
c) „Dobbertin“ ½ 7½
d) „Plau“ 3 10

Abgang aus Ludwigslust: Mittwochs und Sonnabends vormittags 9 Uhr, nach Ankunft der preussischen Reitpost von Hamburg und der Schnellpost von Schwerin.

Digitized by Google

Ankunft in Demmin: Donnerstags und Sonntags morgens 5 Uhr, und Abgang von dort: Sonnabends und Dienstags abends 9 Uhr.

Ankunft in Ludwigslust: Sonntags und Mittwochs nachmittags 4 Uhr, vor Abgang der Schnellpost nach Schwerin und der Reitpost nach Hamburg.

B) Königlich Preussische Posten.

1) Schnellposten.

a) Berliner Cours:

Grabow 1 *Warnow* 1 *Perleberg* 3 *Kletzke* 2¼ *Kyritz* 3 *Friesack* 3½ *Nauen* 3¾ *Spandau* 3½ *Berlin* 2 23

Abgang aus Ludwigslust: Sonntags, Dienstags, Donnerstags und Freitags vormittags 10¼ Uhr.

Ankunft in Berlin: Montags, Mittwochs, Freitags und Sonnabends morgens 5¼ Uhr, und Abgang von dort: Sonntags, Montags, Mittwochs und Donnerstags abends 10 Uhr.

Ankunft in Ludwigslust: Montags, Dienstags, Donnerstags und Freitags nachmittags 3¼ Uhr.

b) Magdeburg-Leipziger Cours:

(s. Schwerin Nr. 1.)

Abgang aus Ludwigslust: Sonntags, Dienstags, Donnerstags, Freitags morgens 10¼ Uhr; Ankunft in Magdeburg an den folgenden Tagen morgens 6¼ Uhr; zwischen Magdeburg und Leipzig täglich zweimal EisenbahnVerbindung. Abgang aus Magdeburg: Sonntags, Montags, Mittwochs und Donnerstags abends 8 Uhr und Ankunft in Ludwigslust an den folgenden Tagen nachmittags 3¼ Uhr.

c) Hamburger Cours:

Abgang aus Ludwigslust: Montags, Dienstags, Donnerstags und Freitags nachmittags 4 Uhr.

Ankunft in Hamburg: Dienstags, Mittwochs, Freitags und Sonnabends morgens 5¼ Uhr, und Abgang von dort: Montags, Mittwochs, Donnerstags und Sonnabends abends 9 Uhr.

Ankunft in Ludwigslust: Sonntags, Dienstags, Donnerstags und Freitags vormittags 9¾ Uhr.

2) Fahrposten:

a) Berliner Cours:

Abgang: Sonntags, Mittwochs, Freitags und Sonnabends morgens 5¾ Uhr.

Ankunft in Berlin: Montags, Donnerstags, Sonnabends und Sonntags morgens 8¼ Uhr; Abgang von dort: Montags,

Digitized by Google

Mittwochs, Donnerstags und Sonnabends nachmittags 4 Uhr.

Ankunft in Ludwigslust: Dienstags, Donnerstags, Freitags und Sonnabends nachmittags 4 Uhr.

b) Magdeburg-Leipziger Cours:

Abgang aus Ludwigslust: Sonntags, Mittwochs, Freitags und Sonnabends morgens 5¾ Uhr; Ankunft in Magdeburg an den folgenden Tagen nachmittags 2 Uhr; Abgang aus Magdeburg täglich zweimal mittelst Dampfwagen.

Abgang aus Leipzig: täglich zweimal auf der Eisenbahn; Abgang aus Magdeburg: Montags, Mittwochs, Donnerstags und Sonnabends vormittags 10 Uhr; und Ankunft in Ludwigslust: Dienstags, Donnerstags, Freitags und Sonntags nachmittags 4 Uhr.

c) Hamburger Cours:

Abgang: Sonntags, Dienstags, Donnerstags und Freitags nachmittags 4—5 Uhr.

Ankunft in Hamburg: Montags, Mittwochs, Freitags und Sonnabends morgens 8¾ Uhr; Abgang von dort: Dienstags, Donnerstags, Freitags und Sonnabends mittags 1 Uhr, und Ankunft in Ludwigslust: Mittwochs, Freitags, Sonnabends und Sonntags morgens 5¼ Uhr.

3) Reitposten:

a) Berlin-Magdeburg-Leipziger Cours:

Abgang aus Ludwigslust: Mittwochs, Sonnabends morgens 9¾ Uhr, und Ankunft 1) in Berlin: Donnerstags und Sonntags morgens 3 Uhr, 2) in Magdeburg: Donnerstags und Sonntags morgens 5 Uhr.

Abgang: 1) aus Magdeburg: Dienstags und Sonnabends abends 8 Uhr; 2) aus Berlin: Dienstags und Sonnabends abends 10 Uhr; Ankunft in Ludwigslust: Mittwochs und Sonntags nachmittags 3¼ Uhr.

b) Hamburger Cours:

Abgang: Mittwochs und Sonntags nachmittags 4 Uhr.

Ankunft in Hamburg: Donnerstags und Montags morgens 4¼ Uhr. Abgang von dort: Dienstags und Freitags abends 9 Uhr.

Ankunft in Ludwigslust: Mittwochs und Sonnabends vormittags 9 Uhr.

4) Estafettenposten:

a) Berliner Cours:

Abgang aus Ludwigslust: Dienstags, Sonnabends morgens 3¼ Uhr; Ankunft in Berlin: an denselben Tagen nachmittags 4¼ Uhr.

Digitized by Google

Abgang aus Berlin: Montags, Donnerstags abends 6 Uhr und Ankunft in Ludwigslust: Dienstags und Freitags morgens 7 Uhr.

b) Hamburger Cours:

Abgang aus Ludwigslust: Dienstags und Freitags morgens 7 Uhr 10 Minuten; Ankunft in Hamburg nachmittags 4½ Uhr.

Abgang aus Hamburg: Montags und Freitags abends 6 Uhr und Ankunft in Ludwigslust: Dienstags und Sonnabends morgens 3¼ Uhr.

VI. HauptPostAmt Wismar.

1) Schwerin-Hamburger Fahrpost:

Schwerin 4
a) Hagenow 3½ Redefin 1¼ Lübtheen 1¼ 10
c) Wittenburg 4½ Vellahn 2 Boizenburg 2½ 13
α) *Lüneburg* 4¼ 17¼
β) *Hamburg* 8½ 21½

Abgang aus Wismar: Dienstags und Freitags nachmittags 3¾ Uhr, nach Ankunft der Fahrpost von Rostock.

Ankunft in Hamburg: Mittwochs und Sonnabends mittags 1 Uhr und Abgang von dort: Mittwochs und Sonnabends abends 6 Uhr.

Ankunft in Wismar: Donnerstags und Sonntags nachmittags 3¼ Uhr, vor Abgang der Fahrpost nach Rostock.

2) Hamburger Schnellpost:

Schwerin 4 Gadebusch 3 *Ratzeburg* 3 *Hamburg* 9 19

Abgang aus Wismar: Montags, Dienstags, Donnerstags und Freitags nachmittags 5 Uhr, nach Ankunft der Schnell- und Reitpost von Rostock.

Ankunft in Hamburg: an den folgenden Tagen morgens 7—8 Uhr.

Abgang von dort: Montags, Mittwochs, Donnerstags und Sonnabends abends 9 Uhr.

Ankunft in Wismar: Dienstags, Donnerstags, Freitags und Sonntags morgens 11 Uhr, vor Abgang der Schnellpost nach Rostock.

3) Rostocker Schnellpost:

NeuBukow 3 Kröpelin 1 Doberan 1 Rostock 2 7

Abgang aus Wismar: Sonntags, Dienstags, Donnerstags und Freitags mittags 12 Uhr, nach Ankunft der Schnellpost von Hamburg.

Digitized by Google

Ankunft in Rostock: an denselben Tagen abends 7—8 Uhr.
Abgang von dort: Montags, Dienstags, Donnerstags und Freitags morgens 9 Uhr.
Ankunft in Wismar: an denselben Tagen nachmittags 4½ Uhr, vor Abgang der Schnellpost nach Hamburg.

4) Schweriner Personenpost:

Schwerin 4
Abgang aus Wismar: Montags und Donnerstags vormittags 11 Uhr und Sonnabends nachmittags 5 Uhr; an den beiden ersten Tagen nach Ankunft der Fahrpost von Rostock, am Sonnabend nach Ankunft der Reitpost von Rostock.
Ankunft in Schwerin: nach 3 Stunden, am Montage und Donnerstage vor Abgang der Fahrpost nach Hamburg.
Abgang aus Schwerin: Montags vormittags 10 Uhr und Mittwochs und Sonnabends vormittags 10½ Uhr, nach Ankunft der Reit- und Fahrposten von Hamburg und der Schnellpost von Ludwigslust.
Ankunft in Wismar nach 3 Stunden, vor Abgang der Reitpost nach Rostock.

5) Brüeler Fahrpost:

Warin 2½ Brüel 1 3½
Abgang aus Wismar: Sonntags, Dienstags, Donnerstags und Freitags morgens 7½ Uhr;
Ankunft in Brüel: an denselben Tagen vormittags 11½ Uhr vor Abgang der Personenposten nach Sternberg, Parchim und Güstrow.
Abgang von Brüel: Montags, Dienstags, Donnerstags, Freitags nachmittags 3½ Uhr nach Ankunft der Personenposten von Sternberg, Parchim und Güstrow.
Ankunft in Wismar: an denselben Tagen abends 7½ Uhr.

6) Lübecker Fahrpost:

Grevesmühlen 2½ 2½
a) Dassow 2 *Lübeck* 3 7½
b) Rehna 1½ 4
c) „Klütz" 1½ 4
Abgang aus Wismar: Montags und Donnerstags morgens 7½ Uhr, nach Ankunft der Fahrpost von Rostock.
Ankunft in Lübeck: Montags und Donnerstags abends 7 Uhr, und Abgang von dort: Dienstags und Freitags nachmittags 5 Uhr.
Ankunft in Wismar: Mittwochs und Sonnabends morgens 5 Uhr.

7) Rostock-Demminer Fahrpost:

NeuBukow 3 Kröpelin 1 Doberan 1 Rostock 2 7

Digitized by Google

Abgang aus Wismar: Mittwochs und Sonnabends abends 7 Uhr, nach Ankunft der Hamburger und Lübecker Fahr- und Schweriner Personenpost.
Ankunft in Rostock: Donnerstags und Sonntags morgens 3 Uhr, und Abgang von dort: Sonntags und Mittwochs abends 8—9 Uhr.
Ankunft in Wismar: Montags und Donnerstags morgens 7 Uhr, vor Abgang der Fahrposten nach Hamburg und Lübeck.

8) Rostocker Fahrpost:

NeuBukow 3 Kröpelin 1 Doberan 1 Rostock 2 7
Abgang aus Wismar: Sonntags und Donnerstags nachmittags 3¾ Uhr, nach Ankunft der SchwerinHamburger Fahrpost.
Ankunft in Rostock: Montags und Freitags nachts 1 Uhr, und Abgang von dort: Dienstags und Freitags morgens 6 Uhr.
Ankunft in Wismar: Dienstags und Freitags nachmittags 3¼ Uhr, vor Abgang der Fahrpost nach Hamburg.

9) Hamburger Reitpost:

Grevesmühlen 2½ Rehna 1½ *Mölln* 4 *Hamfelde* 2½ *Hamburg* 4 14½
Abgang aus Wismar: Montags und Donnerstags abends 7 Uhr, nach Ankunft der Rostocker Reitpost.
Ankunft in Hamburg: Dienstags und Freitags vormittags 9—10 Uhr, und Abgang von dort: Dienstags und Freitags abends 9 Uhr.
Ankunft in Wismar: Mittwochs und Sonnabends vormittags 10¼ Uhr.

10) Lübecker Reitpost:

Grevesmühlen 2½ Dassow 2 *Lübeck* 3 7½
Abgang aus Wismar: Montags und Donnerstags abends 9 Uhr, nach Ankunft der Rostocker Reitpost.
Ankunft in Lübeck: Dienstags und Freitags morgens 5 Uhr, und Abgang von dort: Mittwochs und Sonnabends vormittags 11 Uhr.
Ankunft in Wismar: Mittwochs und Sonnabends abends 6¼ Uhr, vor Abgang der Rostocker Fahrpost.

11) Rostocker Reitpost:

NeuBukow 3 Kröpelin 1 Doberan 1 Rostock 2 7
Abgang aus Wismar: Montags mittags 1 Uhr, Mittwochs und Sonnabends mittags 1¼ Uhr, nach Ankunft der Personenpost von Schwerin.
Ankunft in Rostock: an denselben Tagen abends 7—8 Uhr, vor Abgang der Personenpost nach Stralsund.
Abgang von Rostock: Montags, Donnerstags und Sonnabends vormittags 11 Uhr.

Digitized by Google

Ankunft in Wismar: an denselben Tagen nachmittags 5 Uhr, vor Abgang der Personen- und resp. Schnellpost nach Schwerin.

12) Bützower Fahrpost:

Warin 2½ Bützow 2½ 5

Abgang aus Wismar: Sonntags nachmittags 4 Uhr und Donnerstags abends 10 Uhr, nach Ankunft der Fahrpost von Hamburg.

Ankunft in Bützow: nach 5¼ Stunden.

Abgang aus Bützow: Montags und Donnerstags morgens 9 Uhr.

Ankunft in Wismar: nach 5¼ Stunden, vor Abgang der Reit- und Schnellposten nach Lübeck und Hamburg.

VII. GrenzPostAmt Boizenburg.

A. Meklenburgische Posten.

1) Röbelsche Fahrpost:

	Meil.
Vellahn 2½	2½
a) Lübtheen 2	4½
b) Hagenow 2¼	4¾
c) Redefin 2¼ Ludwigslust 2¾ Neustadt 1 Parchim 2½ Lübz 1½	12½
α) Goldberg 2 Krakow 2	16½
β) Plau 2	14½
αα) Malchow 3	17½
ββ) Röbel 3¾	18¼

Abgang aus Boizenburg: Sonntags und Donnerstags morgens 2¼ Uhr, nach Ankunft der Fahrposten von Hamburg und Lüneburg.

Ankunft in Röbel: Montags und Freitags morgens 3 Uhr.

Abgang von Röbel: Dienstags und Freitags morgens 3 Uhr.

Ankunft in Boizenburg: Mittwochs und Sonnabends morgens 5 Uhr, vor Abgang der Fahrposten nach Hamburg und Lüneburg.

2) Hamburger Fahrpost:

Lauenburg 1½ *Schwarzenbeck* 2¼ *Wentorff* 2 *Hamburg* 2¾ 8½

Abgang aus Boizenburg: Mittwochs und Sonnabends morgens 5¼ Uhr, nach Ankunft der Fahrposten von Rostock und Röbel.

Ankunft in Hamburg: an denselben Tagen mittags 1 Uhr.

Abgang von dort: Mittwochs und Sonnabends abends 6 Uhr.

Ankunft in Boizenburg: Donnerstags und Sonntags morgens 2 Uhr.

Digitized by Google

3) Rostocker Fahrpost:

Vellahn 2½ Wittenburg 2 4
a) Zarrentin 1½ 6
b) Schwerin 4½ Wismar 4 13
α) Bätzow (über Warin) 5 18
β) NeuBukow 3 Kröpelin 1 Doberan 1 Rostock 2 20

Abgang aus Boizenburg: Sonntags und Donnerstags morgens 2½ Uhr, nach Ankunft der Fahrposten von Hamburg und Lüneburg.
Ankunft in Rostock: Montags und Freitags nachts 1 Uhr.
Abgang von dort: Dienstags und Freitags morgens 6 Uhr.
Ankunft in Boizenburg: Mittwochs und Sonnabends morgens 5 Uhr, vor Abgang der Fahrposten nach Hamburg und Lüneburg.
(Zwischen Boizenburg und Vellahn mit der Röbelschen Fahrpost combinirt.)

4) Schweriner Personenpost:

Vellahn 2½ Wittenburg 2 Schwerin 4½ 9

Abgang aus Boizenburg: Dienstags und Freitags abends 11 Uhr, nach Ankunft der Fahrpost von Lüneburg.
Ankunft in Schwerin: Mittwochs und Sonnabends morgens 7¼ Uhr, vor Abgang der Fahrpost nach Rostock und Güstrow und der Personenpost nach Wismar.
Abgang aus Schwerin: Montags und Donnerstags abends 8½ Uhr, nach Ankunft der Schnellposten von Rostock und Ludwigslust und der Personenpost von Güstrow.
Ankunft in Boizenburg: Dienstags und Freitags morgens 4¼ Uhr, vor Abgang der Fahrpost nach Lüneburg.

5) Lüneburger Fahrposten:

Lauenburg 1½ *Artlenburg* ½ *Lüneburg* 2¼ 4
a) *Celle* 11¾ *Hannover* 5½ 21
b) *Ueltzen, Braunschweig* 20

Abgang: Mittwochs und Sonnabends mittags 12 Uhr, und Dienstags und Freitags vormittags 9 Uhr und Ankunft in Lüneburg: fünf Stunden später.
Abgang aus Lüneburg: Mittwochs und Sonnabends abends 7 Uhr, so wie Dienstags und Freitags nachmittags 4 Uhr und Ankunft in Boizenburg: fünf Stunden später.

6) Lüneburger Botenpost:

Brackede, Kaartz, Neetze, Lüneburg 3¾ 3
a) *Hannover, Göttingen, Cassel, Frankfurt.*
b) *Braunschweig.*

Digitized by Google

bgang aus Boizenburg: Montags und Donnerstags morgens 7 Uhr.
nkunft in Lüneburg: nach 5—6 Stunden; Abgang von dort: Montags und Donnerstags nachmittags 2 Uhr.
nkunft in Boizenburg: nach 5—6 Stunden.

7) Schwerin-Rostocker Reitpost:

Vellahn 2½ Hagenow 2¼ Schwerin 3½ Wismar 4 12¼
uBukow 3 Kröpelin 1 Doberan 1 Rostock 2 19¼
Ribnitz 3½ *Stralsund* 6½ 29¼
Tessin 3 Gnoien 2 *Demmin* 3½ 27¾
bgang aus Boizenburg: Mittwochs und Sonnabends morgens 3½ Uhr, nach Ankunft der Reitpost von Hamburg.
nkunft in Schwerin: Mittwochs und Sonnabends vormittags 10¼ Uhr, von Schwerin weiter mit der Personenpost nach Wismar; von dort wieder als Reitpost. Auf der Rückreise zwischen Rostock und Schwerin vermittelst der Reit- und Schnellposten.

Zwischen Schwerin und Boizenburg:
bgang aus Schwerin: Sonntags und Mittwochs nachmittags 2 Uhr.
nkunft in Boizenburg: an denselben Tagen abends 9—10 Uhr, vor Abgang der preussischen Reitpost nach Hamburg.

8) Ludwigslust-Demminer Reitpost:

Bis Ludwigslust vereinigt mit der preussischen Berliner itpost; von dort über Neustadt, Parchim, Lübz, Goldg, Güstrow, Teterow, Malchin, NeuKalden, Dargun, *mmin, Greifswald.*
bgang: Mittwochs und Sonnabends morgens 4 Uhr, nach Ankunft der Reitpost von Hamburg.
nkunft: Sonntags und Mittwochs abends 10 Uhr, vor Abgang der Reitpost nach Hamburg.

9) Lauenburger FussbotenPost:

uenburg 1½ 1½
bgang: Montags und Donnerstags morgens 7 Uhr.
nkunft: an denselben Tagen nachmittags 3 Uhr.

10) Wittenburger Fusspost:

ttenburg 4 4
bgang aus Boizenburg: Montags und Donnerstags abends 10 Uhr, nach Ankunft der Fusspost von Lüneburg.
nkunft in Wittenburg: nach 7 Stunden.
bgang aus Wittenburg: Sonntags und Mittwochs abends 9 Uhr, und Ankunft in Boizenburg: Montags und Donnerstags morgens 4 Uhr, vor Abgang der Fusspost nach Lüneburg.

Digitized by Google

B) Königl. Preussische Posten.

(S. Ludwigslust.)

1) Schnellposten.

a) Berlin-Magdeburger Cours.

Vellahn 2½ Redefin 2¼ Ludwigslust 2¾ *Berlin* 23 30¼

Abgang: Sonntags, Dienstags, Donnerstags und Freitags morgens 3½ Uhr.

Ankunft: Montags, Dienstags, Donnerstags und Freitags abends 10½ Uhr.

b) Hamburger Cours:

Abgang: Montags, Dienstags, Donnerstags und Freitags abends 11 Uhr.

Ankunft: Sonntags, Dienstags, Donnerstags und Freitags morgens 3¼ Uhr.

2) Fahrposten.

a) Berlin-Magdeburger Cours:

Vellahn 2½ Redefin 2¼ Ludwigslust 2¾ *Berlin* 23 30¼

Abgang: Dienstags, Donnerstags, Freitags und Sonnabends abends 9 Uhr.

Ankunft: Sonntags, Dienstags, Donnerstags und Freitags nachts 12 Uhr.

b) Hamburger Cours:

Abgang: Sonntags, Dienstags, Donnerstags und Freitags nachts 1 Uhr.

Ankunft: Dienstags, Donnerstags, Freitags und Sonnabends abends 10 Uhr.

3) Reitposten.

a) Berlin-Magdeburg-Leipziger Cours:

Ankunft: Mittwochs und Sonntags abends 10 Uhr.

Abgang: Mittwochs und Sonnabends morgens 3¼ Uhr.

4) Estafettenposten.

a) Berliner Cours:

Ankunft: Dienstags und Freitags vormittags 11 Uhr 20 Minuten.

Abgang: Montags und Freitags abends 11 Uhr 5 Minuten.

b) Hamburger Cours:

Ankunft: Montags und Freitags abends 11 Uhr.

Abgang: Dienstags und Freitags vormittags 11 Uhr 25 Minuten.

Digitized by Google

Fünfte Abtheilung.

erialien zur natürlichen Topographie.

MeklenburgSchwerinsche Hydrographie.

burgs Ströme und stehende Gewässer ergiessen sich, ver- der geographischen Lage dieses Grosherzogthums, zwischen Elbe und OstSee, theils gegen Nordosten in das baltische r, theils in südwestlicher Richtung, vermittelst der Elbe, ie Nordsee. Um sie in ihren verschiedenen Verzweigungen diesem zweifachen Wege auf das eine oder das andere sin zu verfolgen, sind hier alle die Oerter namentlich igewiesen, deren Umfang oder Begrenzungen, mit allen nomischen oder mercantilischen Vortheilen und Nachtheilen, ihren Ufern berührt werden. Für beide Systeme bildet Schweriner See einen gemeinschaftlichen Wasserbehälter, der Mitte zwischen beiden, von der Natur zwar allein für westliche bestimmt, durch Kunst aber im XVI. Jahrhundert OstSee zugeleitet.

A. Nördliches StromSystem.

1) Dassower (Meerbusen) BinnenSee.

Dassow, Vorwerk, Benekendorf, Johannstorf, Volkf, Ziegelkrug, (Priewall).

2) (Offenbare) OstSee.

(Priewall), Rosenhagen, Schwansee, Brook, Warnhagen, Elmenhorst, Hafthagen, Rethwisch, Boltenen, Wichmannsdorf, Tarnewitz, Oberhof, Wohlenberg, newitzerhagen, Niendorf, Hohenkirchen, Gramkow, kerwitz, HohenWieschendorf, Eggerstorf, Zierow, emstorf, Hoben, Hinter- und MittelWendorf, Lübsche rg, Jacobshof, *Wismar*, Wallfisch, Insel Poel, Dorf dentin, Fischkaten, Hof Redentin, GrosStrömkendorf, odorf, Damekow, Dreveskirchen, Stove, Güstow, Boiensrf, KleinStrömkendorf, Pepelow, Tesmannsdorf, Rogw, Blengow, AltGaarz, Gaarzerhof, Wustrow, Kleinustrow, NeuGaarz, Meschendorf, Kägsdorf, Arende, Brunshaupten, Fulgen, Klein- und HinterBollhagen,

Digitized by Google

HeiligeDamm, Börgerende, Nienhagen, Elmenhorst, Diedrichshagen, *Warnemünde*, Rostocker Heide, Ribnitzer Heide, KleinMüritz, Neuhaus, HalbInsel Fischland, (Darss).

3) Ribnitzer BinnenSee.

Ribnitz, Körkwitz, Dänendorf, Dierhagen, HalbInsel Fischland (s. S. 44), (NeuVorpommern).

4) Stepenitz, Fluss.

EulenKrug, Gottmannsförde, Drieberg, Cramonshagen, Cramon, Schönfeld, Cramoner See, Dalberg, Wendelstorf, MühlEichsen, GrosEichsen, Rüting, Diedrichshagen, Kastahn, Wotenitz, Questin, Börzow, (Papenhusen, Ruschenbeck, Rodenberg), Mummendorf, Prischendorf, Lütgenhof, (Dassower BinnenSee).

5) Radegast, Fluss.

KleinHundorf, Holdorf, Benzin, Nesow, *Rehna*, Gletzow, Vitense, Parber, Welschendorf, Börzow, (Stepnitz Fluss).

6) Schiffgraben.

(SchwerinerSee), HohenViecheln, Loosten, Mödentin, Amt Meklenburg, PapierMühle, Rothethor, Steffn. GröningsM., KlussMühle, Briesemannshof, Fischerteich bei Wismar, GrubenMühle bei Wismar, (OstSee).

7) Warnow.

Grebbin, Kossebade, Hof Grabow, Zolkow, Kladrum, Badegow, Bülow, Müggenburg, Kobande, Barninsche See, Rönkendorfer Mühle, Rönkenhof, Gädebehne, Forsthof, Kladow, Rehhagen, Augustenhof, Gneven, Vorbeck, Kritzow, LangenBrütz, Richenberger Mühle, Müsselmow, Holzendorf, Gustävel, Zaschendorf, Nutteln, Golchen, Necheln, Kaarz, Hütthof, Weitendorf, Sülten, Sagestorf, SternbergerBurg, GrosGörnow, KleinRaden, Eikelberg, Eikhof, Wendorf, Warnow, Zernin, Rühn, Vierburg, Pustohl, *Bützow*, Oettelin, Friedrichshof, Kambs, Kassow, Wiek, Vorbeck, *Schwaan*, Wiendorf, Zeez, Gros- und KleinViegeln, Benitz, Huckstorf, Wahrstorf, Reez, Polchow, Damm, Niex, Papendorf, Hohen, Schwarfs, Sildemow, Gragetopshof, Dalwitzenhof, Kessin, Kassebohm, *Rostock*, Carlshof, NeueWerder, Kayen, Mühle, Bramow, Dierkow, Cheelsdorf, Marienehe, Krummendorf, Oldendorf, Schmarl, LüttenKlein, Petersdorf, GrosKlein, Peez, Stuthof, Breitling, Rostocker Heide, *Warnemünde*, (OstSee).

8) Mildenitz, Fluss.

amerowerSee, WendischWaren, Goldberger See,
erg, Dobbertiner See, Dobbin, Kläden, Schlowe,
w, Rothen, Zülow, *Sternberger* See, Sternberger
(WarnowFluss).

9) Goldberger See.

Goldberg, Amt und Stadt, Finkenwerder, Medow,
ten, Wooster Heide, Schwinz.

10) Nebel, Fluss.

Cramoner See, HohenWangelin, Linstow, Kiether
, Dobbiner Mühle, *Krakower* See, Serrahn, Kuiss, Ahrenshagen, Koppelow, Kölln, Hoppenrade,
Rosin, Klues, *Güstrow,* Parum, Gülzow, Zepelin,
en, *Bützow,* (WarnowFluss).

11) Krakower See.

Krakow, Charlottenthal, GrosGrabow, Seegrube,
lin, Zietlitz, Dobbin, Glave, Bossow, Möllen.

12) Recknitz, Fluss.

Weitendorfer See, Levkendorf, Subsin, Kronskamp,
, KleinLantow, Kobrow, NeuKätwin, Goritz, Deper-
, Drüsewitz, Selpin, Wohrenstorf, *Tessin,* Vilz, Star-
, Emekendorf, Liepen, Dudendorf, Schabow, Redder-
, *Sülze,* Kneese, Schulenberg, *Marlow,* Allerstorf,
endorf, Tressentin, Carlewitz, Freudenberg, Einhu-
Pass, (Ribnitzer BinnenSee).

13) Peene, Fluss.

Erste: Hinrichshagen, Tressow, Lupendorf, NeuBase-
, Basedow, Peenhäuser, (Malchiner See), *Malchin.*
Zweite: Briggow, Bredenfelde, Kittendorf, Clausdorf,
gerstorf, Faulenrost, (Zettemin, NeuMühle, Pinnow,
ow), Dempzin, Gielow, *Malchin.*
Pisede, (Kummerower See), Küzerhof, Upost, Wol-
, *(Demmin,* Peenemünde, Ostsee).

14) Malchiner See.

Wendischhagen, Bristow, Bülow, Schorssow, Zid-
f, Dahmen, Rothenmoor, Basedower Heide, Seedorf,
sedow.

15) Kummerower See.

Gorschendorf, Salem, *NeuKalden,* Warsow, (Pommern).

16) Tollensee.

(MeklenburgStrelitz), Wustrow, AltRehse, (Meklen-
rgStrelitz), Woggersin, (Pommern, *Demmin,* Peene).

Digitized by Google

17) Trebel.

(Triebsees), Langsdorf, Nützschow, Breesen, Tangrim, Wasdow, Friedrichshof, KleinMethling, GrosMethling, Bruderstorf, (Beestland, *Demmin,* Peene).

B. Schweriner See.

Schwerin, Alt- und Neustadt, Schelfwerder, Gros-Medewege, Sachsenberg, Wickendorf, Paulsdamm, Seehof, Hundorf, Lübstorf, Gallentin, Insel Lieps, Kleinen, HohenViecheln, Ventschow, Flessenow, Neu-Schlagstorf, Retchendorf, Rampe, Panstorf, Leezen, Görslow, RabenSteinfeld, Ziegelwerder, Kaninchen-werder, Fähre, Muess, Zippendorf, Kalkwerder, Ostorf.

C. Westliches StromSystem.

1) Elbe.

(Lenzen), Dömitz, Kaltenhof, Sandwerder, Broda, WendischWeningen, (Amt Neuhaus), Manekenwerder, Gothmann, Altendorf, *Boizenburg,* Goldufer, Vier, Horst, *(Lauenburg, Hamburg,* Nordsee).

2) Stecknitz, Fluss.

(Büchen, Niebuhrschleuse, Donnerschleuse), Zweedorf, Nostorf, Bickhusen, (Palmschleuse, Elbe).

3) Boize, Fluss.

Boize, Valluhn, Gallin, NeuGallin, Greven, Lüttenmark, Gresse, Schwartow, *Boizenburg,* (Elbe).

4) Rögnitz, Fluss.

(Stör, Fluss), Niendorf, Warlow, Kummer, Glaisin, Leussow, Laupin, Neudorf, WoosmerscheM., Woosmer, Vielank, Briest, Volzrade, Jessenitz, Lübtheen, Gudow, (Amt Neuhaus), (Sude, Fluss).

5) Schaale, Fluss.

Schaliss, Schaalsee, Zarrentin, SchaalMühle, Kölzin, Pamprin, Kogel, Schaalhof, Vietow, Tüschow, Bennin, Gros- und KleinBengerstorf, Wiebendorf, Zahrensdorf, Hühnerbusch, Blücher, Gülze, (Sude).

6) Sude, Fluss.

(Dümmersche See), Zülow, Walsmühlen, SudenM., RotheM., Radelübbe, Bandenitz, Viez, KirchJesar, Sudenhof, Kuhstorf, SudenKrug, Redefin, Gösslow, Hol-

Digitized by Google

Bandekow, Quassel, Garlitz, (Amt Neuhaus), Besitz, GrosTimkenberg, Blücher, Teldau, Gülze, Dorf Bandekow, Manekenwerder, Gothmann, (Elbe)

7) Stör, Fluss.

(Schweriner See), Fähre, Consrade, Peckatel, Plate, Sukow, Banzkow, Mirow, Jamel, Goldenstädt, Fahrbinde, Lewitz, (Elde).

8) Elde und Malchower See.

DarzerM., FinkenM., Massower See, Wredenhagen, Kiewer See, Buchholzer See, Buchholzer Mühle, (Müritz), Eldenburg, Kalpin- und FleesenSee, *Malchow*, Kloster Malchow, Biestorf, Petersdorf, (Plauer See), *Plau*, Lalchow, HofMalchow, Barkow, BarkowerBrücke, Wessentin, Kuppentin, AltBobzin, Weisin, Ruthen, *Lübz*, Lutheran, Gischow, Burow, Gr.Pankow, Kl.Niendorf, Paarsch, Neuburg, Slate, *Parchim*, Möderitz, Malchow, Damm, Matzlow, Garwitz, Lewitz, Friederich-Franz Canal, *Neustadt*, KleinLaasch, GrosLaasch, Wabel, *Grabow*, Fresenbrügge, Wanzlitz, Guritz, Krohn, Eldena.

a) Altona, Stuck, Boek, Neuhof, Gorlosen, Strassen, Grittel, Eldena, Polz, GrosSchmölen, KleinSchmölen, (Elbe).

b) Neue Elde: Malk, Göhren, Bockup, *Dömitz*, (Elbe).

9) Müritz, See.

Waren, Federow, Schwarzenhof, Warensche Wold, Röbelsche Wold, Boek, BolterM., Klopzow, Rechlin, (MeklenburgStrelitz), Lärz, Krümmel, Buchholz, Priborn, Vipperow, Solzow, Zielow, Ludorf, Gneve, *Röbel*, Gotthun, SchamperM., Zierzow, Sietow, Sembzin, Klink, Eldenburg.

10) Kalpin- und FleesenSee.

Eldenburg, Schwenzin, Jabel, Nossentin, Silz, *Malchow*, Laschendorf, Göhren, Wendhof, Grabenitz, Klink.

11) Plauer See.

Plau, Quetzin, Leisten, AltSchwerin, Jürgenshof, Werder, Zislow, Sukow, Stuersche Vorder- und Hinter-Mühle, Ganzlin, DresenowerMühle

12) Dosse, Fluss.

WendischPriborn, Dammwolde, Jacbitz, Massow, Grabow, Below, (WittstockerHeide)--Rossow, Grüneberg, DossKrug, Schönberg, (Mark Brandenburg, Havel, Elbe).

Digitized by Google

Erster Anhang.

PersonenRegister

aller ritterschaftlichen und übrigen HauptGüterBesitzer
des
Grosherzogthums MeklenburgSchwerin,

mit Ausschluss der Amtssässigen oder NiedergerichtsUnterbehörigen und der EigenthumsBesitzer zu StadtRecht liegender Grundstücke.

A. 12.
Ahrens J. H. E. 71.
Ahrens C. C. C. 80.
Ahrens, Gebrüder 87.
Allwardt 115.
von Alten'sche Stiftung 88.
von Arenstorff C. A. 82.
von Arenstorff F. 105.
von Arnim L. F. B. 78.
von Arnim C. F. W. C. 79.
von Arnswaldt C. F. A. 69.
Ascher J. P. Erb. 90.
Asmus C. N. H. 93.

B. 97.
Bade L. D. F. 74.
Bade F. A. A. 76.
Bade F. A. 76.
Baeder F. C. 98.
Baetcke, Gebr. 90.
Baetcke A. J. C. 94, 102.
von Barner H. F. 69, 84.
von Barner H. F. L. 80, 84.
von Barner M. F. 84.
von Bassewitz C. 74.
von Bassewitz, Gebr. 75
von Bassewitz U. 80.
Graf von Bassewitz F. 86, 91, 99.
Graf von Bassewitz H. L. 89.
Graf von Bassewitz C. A. L. 90.
Graf von Bassewitz A. B. P. V. 90, 93.
von Bassewitz W. H. J. 91.
Graf von Bassewitz B. F. A. 92, 96.
Graf von Bassewitz H. F. C. 95.
Graf von BassewitzSchlitz H. 10
Becker H. E. L. 79.
Beckmann J. L. 87.
Behm W. 98.
von Behr J. H. C. 71.
von Behr E. T. F. 71.
von Behr V. C. F. 79.
von Behr G. 83.
von Behr C. F. 84.
von Behr J. A. O. 86.
von Behr B. 87.
von BehrNegendank A. G. H. 7
von BehrNegendank J. H. 82.
Behrens H. 97.
Bencard L. H. 68.
Berckholtz J. F. G. 90.
Graf von Bernstorff A. F. C. 71, 7
Graf von Bernstorff B. 76.
Graf von Bernstorff H. 86.
Beste C. A. W. 66, 75.
Beust J. W. 97.
Bibow J. H. 73.
von Biel W. J. A. H. 76.
von Blücher F. W. 77, 103.
Graf von Blücher A. 77, 105.
von Blücher E. A. W. 77, 97.
von Blücher F. A. H. H. 80.
von Blücher A. F. 89.
von Blücher, Gebr. 90.
von Blücher F. 94.
von Blücher H. D. W. 94, 97.
Graf von Blücher L. A. 97, 10
von Blücher F. H. E. 103.
Bobsien F. A. J. 67, 70.
Bockhahn P. F. 90.

Digitized by Google

von Böhl J. F. 83.
Böhl von Faber J. J. 75.
Boizenburg, Stadt 113.
Boldt W. C. 90.
Bolten H. F. 86.
Bornemann A. F. N. 67.
von Bornstedt G. W. 83.
Bosselmann J. A. 76.
Bosselmann J. G. 83.
von Both F. O. Erb. 68.
von Both, Gebr. 74.
von Both C. C. H. E. 76.
Graf von Bothmer C. L. 73.
von Brandenstein J. G. 74.
von Brock-H. A. D. 71.
von Brocken G. P. 67.
von Buch F. 95.
von Buch C. A. 95.
von Buch E. 96.
Buchholz J. F. 78.
Buchholz J. E. 96.
Buchholz, *Hauswirthe*, 104.
von Buchwald O. F. 69.
Bühring, Geschwister 69.
Bühring C. E. H. 102.
VeuBukow, Stadt 67.
von Bülow F. F. 66.
von Bülow C. H. 67.
von Bülow G. L. G. 70.
von Bülow H. C. 70.
von Bülow, Gebr. 70.
von Bülow E. G. 78.
von Bülow L. W. 82.
von Bülow B. H. 84.
von Bülow, Geschwister und verwittwete 85.
von Bülow, Gebr. 86.
von Bülow A. G. 88.
von Bülow E. 88.
von Bülow E. H. F. 90.
Baron von Bülow E. 98.
von Bülow-Erben 105.
von Bülow H. G. 106.
Burmeister H. 96.

C. 6.

Carls F. W. 93.
Baron von Campe A. J. A. 86.
Cleve E. W. C. 77.
Collmann J. H. W. Erben 98.
Cowalsky A. J. C. 68.
Crull H. 83.

D. 22.

von Dannenberg L. F. 72.
von Dassel A. 74.
von der Decken, Gebr. 83, 86.
Dencker H. D. 94.
Diederichs G. 99.
Diestel J. H. und Gebr. 71.
Diestel L. C. H. 74.
Diestel J. H. 82.
Dobbertin, Kloster 69, 77, 84, 107, 108.
Döhn J. E. 89.
Döhn C. 106.
von Döring H. F. L. 85.
Dörring J. H. C. 88.
Dreves, Gebr. 74.
Driver H. 70.
Drühl C. 97.
Dudy F. C. B. 100.
Duge P. D. D. 91.
Dühring E. H. C. 79.
Düssler C. C. H. 76.
Düssler H. G. 105.
Duwe H. J. 75.

E. 12.

Eckermann G. C. 74.
Eggerfs H. C. 84.
Eggerfs A. J. F. 91.
Engel C. W. 92.
Engel C. 96.
von Engel A. 101.
Engelbrecht J. F. 95.
Erbrecht C. A. 95.
Erbrecht D. H. E. Erb. 101.
Erichson C. 68.
Evers C. 83.
Graf von Exben F. A. G. 84, 87.

F. 27.

Fabricius F. C. H. 85.
von Fabrice F. J. A. 71.
Facklam J. J. 74.
Feddersen H. A. W. 73.
von Ferber C. 99, 11.
von Ferber L. 101.
von Ferber F. A. C. H. 105.
von Ferber A. 106.
Fischer H. G. F. 67.
Fischer G. C. C. 76.
von Flotow F. L. 69, 106.
von Flotow P. A. W. 71.
von Flotow, Gebr. 76.

Digitized by Google

von Flotow C. F. A. 77.
von Flotow E. H. W. 79.
von Flotow A. A. P. M. 79, 105.
von Flotow J. A. W. 99.
Flügge F. W. 101.
Baron LeFort C. P. 81.
Baron LeFort A. P. D. 106.
Fratzscher J. W. 75.
Fratzscher J. H. L. 79.
Frehse H. 68.
Frehse E. C. 111.
Frick C. A. 72.
von Frisch E. C. L. 77.
Fuhrmann C. G. C. 93, 97.

G. 23.

Gadebusch, Stadt 112.
von Gadow F. A. W. L. 94.
Gallenbach F. D. 99.
von Gamm F. L. O. 96.
Gerstenkorn G. N. 88.
(GestütAmt, siehe Kammer.)
Gildemeister J. 68.
Glanz H. 87.
Glanz T. 106.
Goldschmid F. M. J. 85.
Grabow, *Hauswirthe* 105.
Grabow, Stadt 112.
von Graevenitz H. E. F. 87.
von Graevenitz C. F. 87.
Greffrath F. L. C. A. 70.
Grieffenhagen, Geschw. 83.
Grisebach R. L. 101.
Güstrow, DomOeconomie 92.
Güstrow, Stadt 93.
von Gundlach F. E. A. 81.
von Gundlach C. F. 81.
von Gundlach J. A. F. J. 103.
von Gundlach E. F. G. T. 105.
von Gundlach, Gebr. 105.

H. 36.

Hacker H. 90.
von Haeseler G. 69.
Hagemeister, Gebr. 78.
Graf von Hahn F. 81, 91, 93, 100, 104.
Baron von Hammerstein E. F. G. 106.
Hand H. F. 92.
Graf von Hardenberg C. L. A. 86.
Hartmann C. C. 77.
von Hartwig W. F. C. 77.
von Haugwitz C. W. 82.
Hauck J. J. F. 66.
Hecht S. G. 78.
von Hedemann F. A. 79.
Heise L. 101.
Heitmann 115.
Held L. B. 81.
Held J. A. F. W. 95, 97.
von Henckel F. R. 70.
Ritter von Henckel J. A. G. 77, 83.
Hennemann C. J. C. 73.
Hennemann, verehelichte 76.
Graf von Hessenstein A. W. 91.
Heukendorff F. W. G. 74.
Heukendorff C. C. J. 76.
von HeydenLinden H. 90, 95.
von Heyden E. H. H. 100.
Hillmann W. J. C. 75.
Hillmann W. 83.
Hillmann F. C. G. 93.
Hillmann F. L. E. 95.
Hillmann C. L. H. 98.
Hinrichs W. 111.
Hintz F. C. 115.
Hoffschläger J. F. 79.
Howitz L. E. 75.
Holz E. 102.

J. 11.

Jacobson M. 83.
Jacobson J. 96.
Jahn H. 102.
Jahn E. 104.
von Jasmund C. A. L. 91.
Jenisch G. 104.
Ihlefeld A. 76.
Ihlefeld, verwittwete 115.
Jordan F. W. 93.
Jörges G. L. 68.
Iven F. H. 92.

K. 40.

Kähler L. E. H. F. 105.
Kammer, Grosherzogl. 67, 69, 71, 72, 75, 78, 83, 84, 85, 86, 88, 89, 92, 93, 94, 97, 98, 99, 100, 104, 105, 110, 111.
von Kardorff F. E. 89.
von Kardorff H. F. W. C. 89.
von Kardorff F. F. E. 90.
Keding J. F. 80.
Keding W. F. 80.
von Keffenbrinck C. F. 98.
v. d. Kettenburg C. A. 94, 97.
Klänhammer J. 77.

Digitized by Google

Matthies-Klinger, verehelichte 67.
von Klinggräff, Gebr. 101.
von Klitzing L. 72.
Klockmann C. D. G. 76.
Klockmann J. M. 93.
von Knuth Erbtochter, B., verehelichte von Schulse 105.
Koch C. 66, 85.
Koch L. G. F. 67.
Köpcke, Gebr. 89.
von Kolhans C. F. 79.
Kollmann G. W. A. 77.
von Könemann O. 84.
von Könemann G. J. 86.
Könemann G. C. F. 90.
König G. 79.
Graf von Königsmark H. F. V. 105.
Koopmann H. 74.
Kortüm J. F. T. 96.
von Koss A. J. 90.
Köster J. C. J. 76, 80.
Köster E. 79.
Köster M. 99.
Krell G. C. W. 80, 106.
Kremer C. F. 89.
Krogmann D. A. 82.
Krüger P. C. 84.
Kuhberg F. 85.
von Kühlewein G. 96.
Kulow C. T. 67.
Kulow P. 100.

L. 49.

von Ladiges G. 72.
von Ladiges H. 75.
von Laffert F. G. und Gebr. 85.
von Laffert A. 86.
von Laffert, Gebr. 87.
Lagemann J. E. 95.
Lange A. 80.
Baron von Langen C. F. 66, 99.
von Langen L. P. O. 80.
Lange T. F. 89.
Baron v. LangermannErlenkamp A. F. 104.
Baron von Langermann W. A. T. 106.
von der Lanken, Gebr. 101.
von Leers J. J. 71, 83.
Lembke P. C. N. 74.
Lemke C. E. F. 81.
Lemke H. 81.
von Levetzow J. H. 92.
von Levetzow T. 94.
von Levetzow T. D. 96.
von Levetzow T. V. 96.
von Levetzow A. C. 96.
von Liebeherr B. W. T. 68.
Lichtwald N. N. 82.
Fürst zu *SchaumburgLippe* G. W. 69, 82, 84, 94, 103.
von Lowtzow C. L. F. 93.
von Lowtzow E. C. A. F. 95.
Lübbe J. H. 70.
Lübbe C. E. 70.
Lübbe J. 80.
von Lübbe J. P. F. 87.
von Lübbe J. J. P. 87.
Lübcke F. W. G. 67.
von Lücken G. F. E. L. A. 88, 97.
von Lücken G. W. 105.
von Lücken A. E. 105.
Lueder C. W. 75.
von der Lühe A. C. L. 72.
von der Lühe A. W. 90.
von der Lühe, Gebr. 98.
von der Lühe, Gebr. 99.
von der Lühe V. 112.
Lüneburg, Ritterschaft 76.
von Lützow A. U. F. 71, 87.
von Lützow A. F. U. 79.
von Lützow O. 79.
Baron von Lützow S. 83.
von Lützow L. 88.
von Lützow L. 89.

M. 45.

Malchow, Kloster 78, 97, 109.
Baron von Maltzahn F. C. A. 69.
Baron von Maltzahn H. 81.
von Maltzahn A. 101.
von Maltzahn C. L. F. A. 102.
Baron von Maltzan A. 102.
Baron von Maltzan A. A. H. A. 102.
Baron von Maltzahn O. J. 102.
Baron von Maltzan F. W. 102.
Baron von Maltzan Ferd. 103.
Baron von Maltzan A. F. L. O. 103.
Baron von Maltzan F. 103.
Baron von Maltzahn F. N. R. 103.
Manecke H. C. P. 95.
Martienssen F. 73.
Maue M. F. 68.
von Mecklenburg C. L. E. 76.
von Meding C. W. H. 79.
Baron von Meerheimb W. 66, 100.
Baron von Meerheimb J. F. 67.
Baron von Meerheimb L. 79.

Digitized by Google

Meinke J. Erben 103.
Melms C. F. 91.
Melms L. 99.
von Meyenn H. E. 82.
von Meyenn F. 101.
Meyer J. G. A. 98.
Meyer P. 112.
Michels G. G. 66.
Mierendorff F. A. C. A. 97.
Mohrmann J. C. F. W. 92.
Baron von MoellerLilienstern J. F. J. 92.
Baron von MoellerLilienstern J. P. 95.
Moennich F. W. 89.
Moennich B. D. B. 90.
Gräfin von Moltcke S. F. W. 101.
Mühlenbruch C. F. 67.
von der Mülbe C. F. 85.
von Müller L. 69.
von Müller A. E. F. L. 75.
Müller E. F. F. 79.
Müller C. C. E. 89.
von Müller C. F. A. 89.

N. 8.

Nahmmacher C. 96.
Nahmmacher, Gebr. 99.
Neumann J. G. 102.
Neumann C. 104.
Nicolai L. 102.
Niendorf, *Hauswirthe* 88.
Nölting J. C. W. 68.
von Nusbaum, Geschw. 100.

O. 19.

von Oertzen W. 68.
von Oertzen G. C. 78.
von Oertzen F. A. 80.
von Oertzen C. N. 81.
von Oertzen H. 90.
von Oertzen, Gebr. 90.
von Oertzen L. G. 91.
von Oertzen H. V. S. A. 95.
von Oertzen W. C. A. 101.
von Oertzen L. 101.
von Oertzen H. F. 102.
von Oertzen C. 102.
Graf von Oeynhausen F. G. G. L. 85.
von Oldenburg F. 77.
Oppenheimer R. M. 98.
Ortmann A. G. 80.
Graf von der OstenSacken F. 91.
Otto W. 90.
Otto A. 93.

P. 42.

Edler von Paepke M. C. 74.
Edler von Paepke H. F. L. 87.
Paetow H. C. F. 90.
Paetow F. J. B. 99.
Parchim, GeorgenKirche 112.
Parchim, Stadt 70, 112, 113.
Parish R. 93.
von Passow F. 72.
von Passow F. C. W. 77.
Pauly F. W. 67.
Pauly C. A. 93.
Pavenstädt J. 73.
Peitzner W. 70.
Peltz, Gebr. und Gebr. Zander 8
Pentz F. L. H. 82.
Pentz A. F. 87.
von Pentz Erb. 93.
Pentzlin A. 84.
Peters W. F. T. 80.
Peters J. C. F. 81.
Peters F. A. 91.
Peters M. G. L. 94.
Plau, Stadt 113.
von Maltzahn, Graf v. Plesse G. H. T. D. 87, 100.
von Plessen H. L. B. 73.
von Plessen F. W. H. 80.
von Plessen A. 90.
von Plessen H. L. C. 92.
von Plessen C. F. C. Erben 9
Plinck C. A. 85.
von Plüsckow J. 89.
Pogge D. F. 89.
Pogge F. 91.
Pogge F. Erb. 92.
Pogge J. D. G. 95.
von Preen G. U. A. 98.
von Pressentin A. B. G. 85.
Prestin R. 72.
Wend.Priborn, *Hausw.* 78.
von Prollius G. F. O. 98.
von Prollius L. 99.
Prösch H. 68.

Q. 1.

von Quitzow W. H. A. 93.

R. 30.

Radel A. H. 90.
von Randow F. 89, 98.
Rassau J. 73.
Rathlev E. 68.
Reichhoff C. J. F. 66.

Digitized by Google

Reichhoff C. J. F. u. C. M. T. 67.
von Restorf Erb. 68.
von Restorf H. F. 68.
von Restorf Gebr. u. Erb. 68.
von Restorf G. 72.
Rettich M. D. 73.
Rettich M. W. 75.
Ribnitz, Kloster 97, 98, 110.
Ribnitz, Stadt 113.
Richter A. F. 81.
Riedel G. C. 78.
Grafen von Rittberg, Gebr. 92, 111.
Baron von Rodde J. M. 70.
Röhl F. 82.
Rohrdanz H. L. 70.
Rose J. C. A. 81.
Rosenow H. A. 78, 91.
Rossow, *Hauswirthe* 97.
Rostock, St. Georg 99, 111, 112.
Rostock, Kloster 110, 111, 112.
Rostock, Stadt 111.
Rostock, heil. Geist 111, 112.
Rostock, St. Jacobi 112.
Rudeloff G. W. 104.
Rudloff A. L. C. 71.

S. 77.

von Saldern C. E. H. 103.
Satow H. 93.
Satow J. C. H. 95, 100.
von Schack F. 69.
von Schack E. A. 69.
von Schack, Gebr. 70.
von Schack E. C. C. 80.
von Schack A. R. C. 82.
Verwittwete von Schack 83.
von Schack C. C. F. 86.
von Schack H. C. F. A. 90.
von Schack C. 96.
Schade G. F. T. 67.
von Schilden A. B. F. 86, 88.
von Schilden J. F. W. 87.
Baron Schimmelpenning von der Oye 89.
Schläger W. F. W. 101.
Schlettwein A. 97.
Schlettwein C. E. 99.
Graf von Schlieffen W. M. E. L. 94.
Schmarsow G. 70.
Schmidt H. F. P. 66.
von Schmidt, verehelichte 80.
Schnapauff C. 80.
Schnelle S. 79.
Schomann J. A. 68.
Schreiber E. F. 98.
Schröder J. M. F. 68.
Schröder J. F. D. 68.
Schröder J. C. F. 74.
Schröder G. 81.
SchröderRichter L. F. C. 82.
Schröder C. H. F. 90, 95.
Schröder F. L. 94, 96.
Schröder C. 103.
von Schröter G. H. 70.
Schubart, verwittwete 66.
von Schuckmann H. A. L. 83.
von Schuckmann W. L. D. 102.
Graf von der Schulenburg C. O. F. 74.
von Schultz L. O. W. 81.
Schultze F. L. 70.
Schwaan, Stadt 100.
Schwarz C. J. P. 80, 83.
Schwerin, Stadt 113.
Schwieger C. 72.
von Seckendorf E. 102.
Seeler C. W. H. 78.
Seeler Erben 88.
Seeler T. C. F. 94.
Seip P. L. 84.
Sibeth C. L. A. 79.
Sick L. C. 74.
Sievers P. H. 74.
von der Sode F. 69.
Staudinger J. D. 94.
Staunau E. 68, 94.
Stein C. C. G. 77, 94.
von Steinberg B. E. L. F. 71.
Baron von Stenglin F. C. C. 66.
Baron von Stenglin D. B. 88.
von Stern L. D. H. 87.
Sternberg, Stadt 113.
Stever T. E. 69.
Stever H. A. 98.
Stier J. 73.
Stierling G. S. 70.
Stolterfoht F. 66.
von Storch C. F. E. 80.
von Storch G. 85.
von Storch A. D. 91.
von Stralendorf F. 66.
Strecker U. 81.
Strempel W. 112.
Strömer C. F. A. 94.
(*Sülze*, SalineAmt, s. Kammer.)
Susemihl C. 94.
Suwe C. 67.

Digitized by Google

T. 6.
von Tallard 115.
Tessin, Stadt 99.
von Thien H. F. 76.
von Thünen J. H. 95.
von Treuenfels, Gebr. 72, 82.
von Treuenfels C. L. J. 86.

U. 4.
Uebele A. A. 76.
Uebele G. D. 92.
Ueckermann C. J. F. 70.
von Uslar J. 67.

V. 15.
von Viereck Erben 95.
Viereck J. G. W. 96.
von Vieregge F. L. 68.
von Vincke 77, 91.
von Vogelsang G. C. H. 98.
Vorbeck J. 73.
von Voss Erben 72.
von Voss Erben 72.
Graf von Voss F. 82, 101.
Voss A. C. L. 101.
von Voss Gebrüder 101.
von Voss J. 102.
von Voss H. 103.
Gräfin von Voss Kinder 104.
von Voss, verehelichte 104.

W. 29.
Wackerow W. 89.
Wächter J. C. A. 98.
Baron Waiz von Eschen S. A. P. 89, 98.
Wallis C. E. 69.
Graf v. WallmodenGimborn L.
von Walsleben C. L. W. W.
Waren, Stadt 81, 102.
Warncke J. F. L. 66.
von Wedemeyer C. A. 91.
von Wedemeyer G. L. 91.
von Weltzien E. C. U. 78, 92.
von Weltzien, Gebr. 79.
Westphal F. J. C. 85.
Wichert J. 96.
Wien O. G. W. 92.
Wilhelmi C. 111.
Willrath J. F. 70.
Winckelmann J. H. 92.
Winkler J. C. 68.
Wismar, heil. Geist, 68, 114.
Wismar, Stadt, 114.
Wismar, St. Marien 114.
Wismar, St. Jacob 115.
Wismar, geistl. Hebung 115.
Wittenburg, Stadt 113.
von Witzendorff P. F. L. 70, 8
von Witzendorff Geschwister, 8
Wohlert H. 66.
von Wrisberg 71.

Z. 8.
Gebrüder Zander, siehe Gebrüd Peltz.
Zarncke C. F. F. 98.
Zarneckow F. G. 87, 88.
von Zepelin F. 92.
Zielow, *Hauswirthe* 106.
Ziemssen 115.
Zollenkopf T. E. 79.
von Zülow A. 102.
von Zülow C. 103.

Digitized by Google

Zweiter Anhang.

OerterRegister

des

Grosherzogthums MeklenburgSchwerin.

um Unterschied sind die ritterschaftlichen und übrigen Landgüter mit deutscher, die herrschaftlichen mit lateinischer, und die aus beiderseitigen Antheilen zusammengesetzten mit beiderlei Schrift gedruckt; selbst da, wo nur das KirchenPatronat in ritter- und landschaftlichen Gütern zum Domanium, oder umgekehrt gehört, wird solches mit einem heterogenen Anfangs-Buchstaben bezeichnet: die Städte aber sind *cursiv* gedruckt, auch ist jedem inländischen Orte einer der Buchstaben S. G. oder R. hinzugefügt, je nachdem derselbe zu dem Jurisdictions-Bezirk der JustizKanzleien zu Schwerin, Güstrow oder Rostock gehört; ausländische Orte sind in (Klammern) geschlossen.

A.

chterfeld, S. 19, 154.
damsdorf, G. 100, 164.
damshof, G. 101, 167.
damshoffnung, G. 38, 78, 163.
dmannshagen, R. 8, 146.
hrensberg, G., 93, 167.
hrensberg, G. 104, 164.
hrensböf, S. 82, 173.
hrenshagen, G. 92, 160, 209.
lbertstorf, R. 43, 110, 151.
lbertinenhof, S. 86, 159, 180.
lbershagen, R. 8, 146.
lberstorf, R. 49, 98, 150, 209.
ltendorf, S. 35, 173, 210.
lteneichen, S. 36, 173.
ltenhagen, R. 44, 151.
ltenhagen, R. 66, 145.
ltenhagen, G. 107, 160.
ltenhof, R. 8, 146.
ltenhof, G. 76, 155.
ltona, S. 14, 153, 211.
malienhof, G. 81, 166.
malienhof, G. 92, 167.
mholz, S. 36, 173.
nkershagen, G. 48, 81, 164.
ppelburg, G. 117, 165.
Appelhagen, G. 92, 167.
Arendsee, R. 5, 145, 207.
Arpshagen, S. 73, 171.
Augustenberg, G. 95, 160.
Augustenhof, S. 69, 152, 208.
Augustenruh, G. 94, 161.
Augusthof, G. 105, 166.
Augzin, G. 39, 160.
Ave, G. 81, 164.

B.

(Baarz) 12.
Bäbelin, R. 57, 175.
GroßBäbelin, G. 76, 91, 100, 163.
KleinBäbelin, G. 39, 78, 163.
Bäbelitz, R. 88, 148.
Babst, R. 57, 175.
BackhausMühle, R. 8, 146.
Badegow, S. 69, 156, 208.
Badekow, S. 88, 173.
Badendiek, G. 40, 161.
BadenMühle, R. 8, 146.
Badow, S. 85, 159, 180.
Bahlen, S. 35, 173.
Bahlen, S. 73, 171.
Bahlendorf, S. 35, 173.
Bahlenhüschen, S. 6, 153.

Digitized by Google

Bakendorf, S. 34, 62, 154.
Balow, S. 71, 157.
Bandekow, S. 35, 173, 211.
Bandekow, S. 82, 155, 211.
Bandelstorf, R. 97, 150.
Bandenitz, S. 56, 154, 210.
Bandow, R. 46, 151.
Banfow, G. 92, 161.
Bantin, S. 32, 159.
Bantow, R. 5, 145.
Banzin, S. 85, 155.
Banzkow, S. 28, 168, 211.
Barendorf, S. 25, 75, 171.
Barendorf, S. 73, 172.
Bargeshagen, R. 8, 146, 180.
Barkow, G. 21, 155, 211.
Barkow, S. 23, 157.
BarkowerBrücke, G. 43, 165, 211.
Barkvieren, R. 99, 150.
Barlin, R. 37, 149.
Barnekow, S. 72, 171.
Barnin, S. 6, 152.
Barninsche See, 208.
Barnstorf, R. 44, 151.
Barnstorf, 112, 151.
Bartelshagen, R. 43, 150.
Bartelshagen, G. 92, 167.
Bartelstorf, 111, 151.
Bartenshagen, R. 8, 146.
Barz, G. 102, 162.
Basedow, G. 100, 162, 209.
NeuBasedow, G. 100, 162, 209.
Basedower Heide, 209.
Basepohl, G. 87, 167.
Basse, R. 38, 89, 148.
Basthorst, S. 69, 152.
Bastorf, R. 5, 145.
Bauerkuhl, S. 14, 153.
Baumgarten, R. 54, 169.
Baumgarten, G. 81, 158.
Beckendorf, S. 76, 158.
Beckendorf, S. 88, 173.
BeckenKrug, G. 166.
Beckentin, S. 14, 153, 181.
Beckerwitz, S. 16, 171, 207.
Beidendorf, S. 22, 73, 172.
Beliß, G. 40, 92, 93, 167.
GroßBeliß, R. 66, 169.
KleinBeliß, R. 66, 169.
Bellevue, S. 12, 153.
Bellevüe, S. 87, 154.
Bellin, G. 91, 92, 160.
Below, G. 39, 160.
Below, G. 104, 165, 211.
Belsch, S. 18, 155.
Bendhof, S. 116, 170.
Benedictenwerk, S. 74, 174.
Benekendorf, S. 74, 172, 207.
Benekenhagen, R. 44, 150.
GrosBengerstorf, S. 35, 88, 174.
KleinBengerstorf, S. 35, 88, 210.
Benitz, R. 46, 152, 208.
Bennin, S. 35, 174, 210.
Benthen, S. 76, 78, 79, 156.
Bentin, S. 70, 159.
Bentwisch, 44, 111, 151, 180.
Benz, S. 82, 155.
Benz, R. 114, 146.
Benzin, G. 21, 155.
Benzin, S. 27, 170, 208.
Berendshagen, R. 66, 145.
Berendswerder, G. 105.
Bergfeld, S. 84, 159.
Bergfeld, G. 93, 168.
Bergrade, S. 6, 112, 153.
Bernitt, R. 54, 169.
NeuBernitt, R. 54, 169.
Bernittenhof, R. 117, 174.
Bernstorf, S. 71, 73, 171.
Beselin, R. 111, 151.
Besendorf, S. 18, 154.
Besitz, S. 35, 173, 211.
Bibow, S. 69, 172, 173.
Bickhusen, S. 35, 173, 210.
Biendorf, R. 5, 145.
Biestorf, G. 56, 163, 211.
Biestow, R. 46, 111, 151.
Billenhagen R. 44, 99, 150.
Bischofshagen, R. 54, 169.
Bischofsmühle, S. 55, 168.
Blankenberg, S. 56, 172.
Blankenhagen, R. 44, 150.
Bleese, S. 71, 170, 179.
Blengow, R. 66, 145, 207.
Blieschendorf, S. 71, 170.
Bliesekow, R. 8, 152.
Blievenstorf, S. 23, 157.
Blowatz, R. 26, 147.
Blücher, S. 35, 88, 173, 210, 211.
Blücher, G. 104, 163.
Blücherhof, G. 78, 163.
Blumenhof, R. 22, 172.
Bobbin, R. 89, 148.
Bobitz, S. 74, 156.
AltBobzin, G. 21, 155, 211.
Bobzin, G. 21, 155, 165.
Bobzin, S. 32, 85, 159.

Digitized by Google

G. 102, 162.
. 82, 164.
S. 12, 154, 211.
. 85, 159, 180.
. 89, 148.
n, R. 89, 148.
14, 153, 211.
81, 166, 211.
s. 28, 84, 156.
rf, R. 89, 148.
gen, S. 26, 75, 171.
orf, R. 26, 147, 207.
S. 86, 159.
. 52, 169.
s. 33, 159, 210.
Fluss 210.
urg, S. 35, 58, 62, 88, 117, 130, 141, 173, 176, 181, 182, 183, 185, 186, 191, 194, 195, 196, 200, 210.
ck, G. 82, 106, 169.
, S. 28, 168.
hagen, R. 8, 146.
orf, R. 99, 169.
, G. 40, 161.
lkow, R. 46, 152.
lkow, R. 66, 152.
, R. 69, 145.
cke, R. 8, 146.
ck, G. 104, 166.
gen, R. 113, 151.
Bollhagen, R. 8, 146.
Bollhagen, R. 8, 146, 207.
Bollhagen, R. 8, 146, 207.
hagen, S. 16, 171, 207.
Mühle, S. 85, 154.
Mühle, G. 106, 166, 211.
s. 84, 148.
Bolz, S. 84, 148.
agen, S. 27, 171.
rst, R. 110, 150.
R. 113, 151.
rende, R. 8, 146, 208.
ld, G. 100, 167.
hagen, S. 74, 171.
w, S. 31, 84, 148, 209.
of, G. 81, 164.
Krug, G. 39, 78, 163.
Mühle, G. 42, 167.
ow, S. 16, 171, 208.
w, G. 107, 160, 209.
w, Osthof, Westhof, S. 16, 73, 171.
Botelstorf, S. 13, 170.
Bothmer, S. 73, 171.
Brahlstorf, S. 82, 85, 154.
Brahlstorf, S. 83, 173, 180.
Brahlstorferhütte, S. 83, 173.
Bramow, 112, 151, 208.
Brandenhusen, R. 58, 175.
Braunsberg, G. 92, 160.
Bredentin, G. 40, 161.
Bredenfelde, G. 100, 167, 209.
Breesen, S. 13, 170.
Breesen, G. 46, 93, 161, 180.
Breesen, R. 49, 89, 148, 210.
Breesen, G. 101, 164.
GroßBreesen, G. 77, 107, 160.
KleinBreesen, G. 77, 160.
Breitling, See, 116, 208.
Brenz, S. 24, 157.
NeuBrenz, S. 24, 157.
Bresegard, S. 12, 153.
Bresegard, S. 18, 155.
Bretzin, Dorf, S. 88, 174.
Bretzin, Hof, S. 88, 174.
Briesemannshof, R. 208.
Brieſt, S. 82, 155, 210.
Briggow, G. 101, 167, 209.
Briſtow, G. 101, 162, 209.
Bröbberow, R. 46, 152.
Broda, S. 10. 153, 210.
Broderſtorf, 111, 151.
Brodhagen, R. 8, 146.
Brömsenberg, S. 20, 155.
Brook, G. 21, 155.
Broof, S. 73, 171, 207.
Broofhuſen, R. 99, 111, 152.
Bruchkaten, R. 150.
BruchMühle, G. 77, 163.
Bruchmühle, S. 32, 154.
Bruderstorf, R. 37, 149, 210.
Brüel, S. 55, 121, 140, 173, 176, 180, 184, 186, 187, 188, 191, 194, 201.
Brüel, Hof, S. 55, 173.
Brummelfuhl, S. 85, 147.
Brünkendorf, R. 44, 150.
Brunnen, S. 116, 158.
Brunnen, G. 117, 159.
Brunow, S. 14, 153.
Brunshaupten, R. 5, 145, 207.
Brunſtorf, R. 89, 150.
Brusenbeck, R. 22, 172.
Brusow, R. 8, 146.
Brüſewitz, S. 82, 156.
Bruſtorf, G. 103, 164.

Digitized by Google

KleinBrustorf, G. 100, 164.
Brütz, G. 91, 160.
NeuBrütz, G. 91, 160.
GroßBrütz, S. 83, 156.
LangenBrütz, S. 69, 82, 83, 173, 208.
Brützkow, S. 27, 170.
Buchholz, S. 13, 112, 170.
Buchholz, R. 22, 79, 173.
Buchholz, S. 28, 168.
Buchholz, R. 46, 152.
Buchholz, G. 50, 104, 166, 211.
Buchholz, G. 102, 164.
Buchholzer See, 212.
Buchhorst, S. 72, 153.
Buerbeck, S. 85, 153.
Bukow, R. 96, 149.
AltBukow, R. 5, 145.
NeuBukow, R. 5, 58, 62, 66, 113, 121, 140, 145, 176, 178, 183, 184, 191, 192, 193, 194, 195, 200, 201, 202, 204, 205.
NeuBukow, AmtsBauhof, R. 5, 145.
Bülow, S. 27, 170.
Bülow, G. 40, 159.
Bülow, S. 69, 152, 208.
Bülow, G. 101, 104, 162, 209.
BülowerBurg, G. 117, 159.
Bürgerhof, S. 113, 173.
Burow, G. 21, 156, 211.
Buschmühlen, R. 66, 145.
Büschow, S. 56, 172.
Bussewitz, R. 111, 151.
Butenhagen, S. 36, 173.
Bütow, G. 50, 105, 165.
Büttelkow, R. 66, 145.
Büttlingen, S. 27, 171.
GroßBützin, G. 92, 167.
KleinBützin, R. 96, 167.
Bützow, R. 51, 52, 58, 62, 117, 137, 141, 169, 175, 176, 178, 184, 189, 191, 194, 195, 203, 204, 208, 209.
Bützow, Amts Bauhof, R. 52, 169.

C.

(Sollten einige Namen unter C. nicht zu finden sein, so suche man sie unter K.; und so auch umgekehrt.)

Cambs, S. 70, 82, 173, 180.
Camin, S. 85, 158, 159.
Cammin, G. 40, 161.
Caminshof, R. 5, 145.
Carlewitz, R. 97, 110, 151, 209.
Carlsdorf, G. 92, 168.
Carlshof, G. 102, 167.
Carlshof, G. 102, 167.
Carlshof, G. 104, 162.
Carlshof, G. 104, 165.
Carlshof, 116, 175, 208.
Carlsruh, G. 82, 166.
Carlsruhe, R. 98, 150.
Carlstein, G. 81, 102, 164.
Carlsthal, R. 49, 89, 148.
Carolinenhof, G. 104, 166.
Charlottenhof (Seefeld), S. 78, 15
Charlottenhof, G. 102, 158.
Charlottenthal, S. 83, 156.
Charlottenthal, G. 92, 160, 20
Cheelsdorf, R. 50, 99, 151, 2
Chemnitz, G. 48, 101, 164.
Christianenhof, R. 89, 148.
Christinenfeld, S. 73, 171.
Christinenhof, G. 100, 162.
Clausdorf, R. 66, 145.
Clausdorf, R. 66, 152.
Clausdorf, G. 81, 166, 209.
Conow, S. 12, 154.
Conrade, S. 28, 168, 211.
Cordshagen, S. 27, 170.
Cordshagen, 111, 151.
Cramon, S. 28, 83, 156, 208.
Cramon, G. 109, 163.
Cramoner See, 208.
Cramoner See, 209.
Cramonshagen, S. 83, 156, 208.
Crivitz, S. 6, 58, 62, 69, 113, 12 140, 152, 176, 178, 185, 19

D.

Dabel, S. 31, 147.
Dadow, S. 14, 153.
Dahmen, G. 103, 162, 209.
Dalberg, S. 54, 156, 208.
Dalkendorf, G. 40, 167.
Dalliendorf, S. 28, 156.
Dalwitz, R. 89, 148.
GroßDalwitz, R. 89, 167.
Dalwitzenhof, 112, 151, 208.
Dambeck, S. 24, 71, 157.
Dambeck, S. 28, 156.
Dambeck, G. 50, 104, 165.
Dambeck, G. 81, 164.
Damekow, R. 66, 145, 147, 207.
Dämelow, R. 80, 106, 173.
Damerow, S. 6, 153.
Damerow, G. 77, 78, 165.
Damerow, G. 109, 163.
Damerower See, 209.

Digitized by Google

S. 24, 112, 158, 211.
R. 37, 149.
R. 46, 161, 208.
damm, R. 8, 146, 180, 208.
eez, S. 85, 154, 181.
ow, G. 21, 165.
ſtorf, R. 89, 150.
merſtorf, R. 89, 150.
us, G. 162.
ſen, R. 114, 174.
olde, G. 50, 105, 165, 211.
gen, S. 73, 172.
orf, R. 44, 151, 208.
rth, R. 66, 145.
ſen, S. 69, 152.
enburg, R. 44, 150.
, R. 37, 149.
z, S. 72, 156.
, R. 37, 59, 62, 149, 176, 190, 197, 205.
, AlteBauhof, R. 37, 149.
, NeueBauhof, R. 37, 149.
. 21, 155.
G. 69, 107, 158.
G. 77, 155, 211.
, G. 69, 77, 165.
S. 16, 74, 172, 191, 192, 202, 207.
r BinnenSee, 207, 208.
w, S. 16, 171.
, S. 6, 152.
, G. 92, 167.
n, G. 100, 162, 209.
Demzin, G. 104, 162.
storf, G. 40, 161, 209.
werDamm, G. 40, 161.
erMühle, G. 95, 148.
ow, S. 32, 85, 173, 181.
tin, G. 91, 160.
pagen, R. 66, 146.
nnsdorf, R. 98, 150.
R. 91, 149.
G. 101, 166.
inkel, G. 40, 161.
chshagen, R. 8, 146.
chshagen, S. 16, 75, 171, 208.
chshagen, 112, 146, 208.
chshof, G. 83, 169.
f, G. 92, 167.
z, G. 108, 166.
agen, R. 44, 151, 208.
w, R. 50, 99, 111, 151, 208.
low, G. 78, 91, 160.
es, S. 84, 160.
Diſchley, R. 97, 151.
Döbberſen, S. 32, 85, 159.
Dobbertin, G. 40, 107, 160, 190, 197, 209.
Dobbertiner See, 209.
Dobbin, G. 39, 91, 104, 160.
Dobbin, G. 107, 160, 209.
Doberan, R. 8, 59, 62, 146, 176, 178, 180, 183, 184, 191, 192, 193, 194, 195, 200, 201, 202, 204, 205.
DoberanscheHof, 51, 175.
Dolgen, G. 92, 161.
Dolglas, R. 66, 145.
Dölitz, R. 89, 148.
Dömitz, S. 10, 62, 116, 122, 140, 153, 154, 176, 197, 210, 211.
DömitzerZiegelei S. 10, 154.
Domsühl, S. 6, 153.
Dönkendorf, S. 73, 171.
Dörgelin, R. 37, 149.
Dorotheenhof, S. 71, 170.
Dorotheenwald, R. 90, 148.
Dosse, Fluß, 211.
DoßKrug, G. 106, 166, 211.
Dovenſee, G. 105, 106, 166.
Dragun, S. 13, 170.
NeuDragun, S. 13, 170.
GroßDratow, G. 81, 158.
KleinDratow, G. 81, 158.
Dreſahl, S. 14, 72, 153.
NeuDreſahl, S. 14, 153.
Dreekrögen, S. 24, 157, 179.
Drehn(ſow), G. 53, 157.
Dreibergen, R. 52, 169.
Dreilützow, S. 86, 159.
DresenowerMühle, G. 21, 165, 211.
Dreveskirchen, R. 26, 66, 146, 206.
Drewitz, G. 109, 163.
Drieberg, S. 28, 156, 208.
Drispeth, S. 54, 156.
Drölitz, G. 92, 161.
Drönnewitz, S. 86, 159.
Drüſchow, R. 66, 145.
Druſedow, G. 105, 166.
Drüſewitz, R. 89, 148, 209.
Duckwitz, R. 89, 90, 148.
Dudendorf, 98, 150, 209.
Dudinghauſen, G. 95, 161.
Duggenkoppel, R. 66, 146.
Dümmer, S. 32, 159.
Dümmerhütte, S. 32, 159.
Dümmersche See, 210.
Dummerſtorf, R. 98, 161, 180.

Digitized by Google

KleinDummerstorf, R. 98, 161, 180.
Dümmerstück, S. 32, 159.
Düssin, S. 86, 155.
Düsterbeck, S. 32, 159.
Dütschow, S. 24, 157.
Dutzow, S. 70, 170.

E.

Eggerstorf, S. 76, 147, 207.
Eichenthal R. 49, 148.
Eichhof, S. 18, 154.
Eichholz, R. 67, 146.
GroßEichsen, S. 83, 156, 208.
MühlEichsen, S. 83, 156, 208.
Eikelberg, R. 79, 147, 208.
Eikhof, G. 40, 161.
Eikhof, R. 79, 147, 208.
Eikhof, G. 103, 158.
Einhusen, R. 8, 146.
Einhusen, R. 58, 175.
Einhusen, R. 113, 151, 209.
Elbe, 10, 35, 178, 210, 211.
Elde, 116, 178, 211.
Eldena, S. 12, 62, 153, 211.
Eldenburg, G. 48, 81, 158, 211.
Elmenhorst, R. 8, 112, 146, 208.
Elmenhorst, S. 16, 73, 171, 207.
Emekendorf, R. 98, 150, 209.
Emekenhagen, R. 98, 110, 150.
Erlenkamp, G. 104, 165.
Eulenkrug, S. 12, 153.
Eulenkrug, S. 82, 156, 179, 208.
Evchensruh, G. 105, 165.
Evershagen, 112, 146.
Everstorf, S. 16, 171.

F.

Fahrbinde, S. 24, 154, 179, 211.
Fährdorf, R. 58, 175.
Fähre, Boizenburger, S. 117.
Fähre, Cheelsdorfer, R. 50, 111.
Fähre, Dömitzer, S. 10, 153.
Fähre, Malchower, G. 116.
Fähre, Schweriner, S. 30, 168, 210, 211.
Fahren, R. 79, 172.
Fahrenhaupt, R. 49, 98, 150.
Fahrenholz, G. 46, 152.
Fahrenholz, G. 87, 167.
Falkenhagen, G. 116, 158.
Farpen, R. 26, 146.
NeuFarpen, R. 26, 146.
Fasanerie, S. 28, 168.
Faulenrost, G. 100, 162, 209.
FauleOrt, G. 81, 166.
FauleSee, 29.
FaulMühle, S. 83, 156.
Federow, G. 81, 102, 158, 211.
Fegetasch, S. 87, 159.
Feldhusen, S. 76, 172.
Fichtenhusen, R. 23, 172.
Fienstorf, R. 44, 99, 151.
Fienstorfer Mühle, R. 50, 151.
Findenwirunshier, S. 11, 153.
Finken, G. 105, 165, 211.
Finkenberg, R. 111, 151.
Finkenthal, R. 38, 149.
Finkenwerder, G. 91, 160, 209.
Fischerhütten, G. 162.
Fischkaten, R. 26, 147, 207.
Fischland, Halbinsel. R. 44, 208.
FlechtKrug, S. 74, 172.
FleesenSee, 109, 211.
Flessenow, R. 80, 173, 210.
Fliemstorf, S. 76, 147, 207.
Flötc, R. 114, 174.
GroßFlotow, G. 101, 164.
KleinFlotow, G. 101, 164.
Franzensberg, R. 42, 149.
Franzhagen, S. 36, 173.
Frauenmark, S. 6, 69, 153.
Frauenmark, S. 71, 170.
NeuFrauenmark, S. 71, 170.
Freidorf, s. Otaheite, G. 84, 161.
GrosFreienholz, R. 44, 150.
KleinFreienholz, R. 44, 150.
Fresenbrügge, S. 112, 153, 211.
Fresendorf, R. 44, 92, 151.
Freudenberg, R. 98, 151, 209.
Friederikenshof, G. 82, 164.
Friedrichsdorf, R. 66, 145, 147.
FriederichFranzKanal, S. 24, 153, 211.
Friedrichsgabe, R. 46, 152.
Friedrichshagen, S. 26, 75, 171.
Friedrichshagen, G. 92, 168.
Friedrichshagen, S. 170.
Friedrichshof, S. 23, 156.
Friedrichshof, G. 40, 161.
Friedrichshof, R. 46, 152, 208.
Friedrichshof, S. 72, 158.
Friedrichshof, S. 86, 159.
Friedrichshof, R. 89, 148, 210.
Friedrichshof, R. 91, 148.
Friedrichshof, G. 100, 167.
Friedrichshof, G. 105, 166.
Friedrichsmoor, S. 6, 24, 154.
Friedrichsmühlen, S. 36, 173.
Friedrichsruh, S. 6, 69, 153.

Digitized by Google

Friedrichsruh, G. 101, 164.
Friedrichsthal, S. 28, 156, 179.
Friedrichswalde, G. 69, 147.
Fulge, R. 44, 151.
Fulgen, R. 8, 146, 207.
Fulgenkoppel, R. 146.
Fürstenhof, R. 38, 149.
Fürstenhof, R. 58, 174.

G.

(Gaarz), 12.
Gaarzer Feldmark, 117.
Gaarzerhof, R. 5, 145, 207.
AltGaarz, R. 5, 67, 69, 145, 207.
NeuGaarz, R. 68, 145, 207.
AltGaarz, G. 77, 163.
NeuGaarz, G. 77, 163.
GaarzerKrug, G. 77, 163.
Gädebehn, S. 7, 152.
Gädebehn, G. 101, 164, 180.
Gädebehnsche Forsthof, S. 7, 152, 208.
Gadebusch, S. 13, 62, 70, 113, 116, 122, 140, 170, 176, 178, 179, 182, 183, 185, 187, 191, 192, 193, 194, 200.
Gadebusch, AmtsBauhof, S. 13, 170.
Gägelow, R. 23, 147.
Gägelow, S. 31, 84, 85, 147.
Gagezow, R. 26, 146.
Galenbeck, G. 101, 167, 180.
Gallentin, S. 54, 156, 210.
Gallin, S. 35, 174, 210.
NeuGallin, S. 35, 174, 210.
Gallin, G. 43, 165.
Gamehl, R. 66, 146.
Gamm, S. 117, 173.
Gammelin, S. 34, 154.
Gantenbeck, S. 16, 172.
Ganzkow, G. 40, 161.
Ganzlin, G. 21, 78, 165, 211.
Ganzow, S. 13, 71, 170, 179.
Gärberhof, R. 117.
Garden, G. 107, 160.
GardnerMühle, G. 107, 160.
Garlitz, S. 20, 155, 211.
Garlitz, S. 86, 155.
Gärtnerhof, R. 117, 174.
Garvensdorf, R. 67, 145.
Garvsmühlen, R. 66, 145.
Garwitz, S. 7, 153, 211.
Gehmkendorf, R. 96, 149.
Gehrum, S. 35, 88, 113, 173.
Gelbensande, R. 44, 151.
Gerdshagen, R. 66, 67, 146.
Gerdshagen, G. 107, 160.
Gersdorf, R. 67, 145.
Gessin, G. 100, 162.
Gielow, G. 48, 162, 209.
GroßGievitz, G. 101, 166.
KleinGievitz, G. 101, 166.
Gischow, S. 112, 157, 211.
GroßGischow, R. 79, 106, 169.
KleinGischow, R. 67, 145.
Glaisin, S. 12, 153, 210.
Glambeck, R. 52, 169.
Glasewitz, G. 93, 161.
GlasewitzerBurg, G. 117, 159.
Glashagen, R. 9, 146.
Glashagen, S. 75, 172.
NeuGlashagen, S. 172.
Glashütte, G. 77, 155.
Glashütte, G. 77, 165.
Glashütte, G. 81, 166.
Glashütte, S. 83, 156.
Glashütte, G. 100, 162.
Glashütte, G. 103, 162.
Glasin, R. 57, 175.
Glasow, R. 37, 149.
Glasow, G. 101, 162.
Glave, G. 77, 160, 209.
Gletzow, S. 27, 170, 208.
GlevinscheBurg, G. 117, 159.
Gnemern, R. 67, 145.
KleinGnemern, R. 67, 145.
Gneve, G. 105, 166, 111.
Gneven, S. 69, 152, 208.
Gnevstorf, G. 21, 165.
Gnewitz, R. 98, 148.
GnewitzerMühle, R. 99, 148.
Gnoien, R. 38, 58, 62, 88, 114, 130, 141, 148, 176, 178, 190, 205
Goddin, S. 83, 156.
Goddin, G. 87, 167.
GrosGodems, S. 24, 158.
KleinGodems, S. 24, 158.
Godern, S. 28, 152.
NeuGodern, S. 28, 152.
Godow, G. 82, 158.
Godow, R. 99, 150.
Göhlen, S. 14, 155.
Göhren, S. 7, 152.
Göhren, S. 14, 153, 211.
Göhren, G. 97, 104, 163, 211.
Göhren, S. 113, 168.
Golchen, R. 79, 173, 208.
Goldberg, G. 38, 39, 62, 91, 114, 131, 141, 160, 176, 178, 185,

Digitized by Google

189, 190, 194, 195, 196, 197, 203, 205, 209.
Goldberg, AmtsBauhof, G. 38, 160.
Goldberg, R. 67, 145.
Goldberger See, 209.
Goldbeck, S. 73, 172.
Goldebee, R. 67, 146.
Goldenbow, S. 7, 69, 153.
Goldenbow, S. 86, 159.
Goldenitz, R. 47, 93, 151.
Goldenitz, S. 83, 86, 155, 181.
Göldenitz, 111, 150.
Goldenstädt, S. 28, 154, 211.
Goldewin, G. 40, 161.
NeuGoldewin, G. 40, 161.
Goldufer, S. 35, 210.
Göllin, R. 52, 169.
NeuGöllin, R. 52, 169.
Golwitz, R. 58, 175.
Goorstorf, R. 50, 99, 151.
Goostorf, S. 16, 171.
Goritz, R. 98, 148, 209.
Gorlosen, S. 14, 153, 211.
GroßGörnow, S. 84, 147, 208.
KleinGörnow, S. 84, 147.
Gorow, R. 66, 152.
Görries, S. 28, 168.
Gorschendorf, R. 42, 96, 149, 209.
Göroslow, S. 69, 83, 152, 210.
Görzhausen, G. 104, 162.
Gosau, S. 88.
Göslow, S. 83, 86, 155, 210.
Göthen, S. 7, 153.
Gothmann, S. 35, 173, 210, 211.
Gottesgabe, S. 83, 156.
Gottesgabe, R. 89, 148.
Gotthun, G. 105, 166, 211.
Gottin, G. 93, 167.
Gottmannsförde, S. 83, 156, 208.
Graal, R. 44, 151.
Grabenau, S. 36, 173.
Grabenitz, G. 105, 163, 211.
Grabow, S. 14, 58, 62, 71, 113, 116, 122, 140, 153, 176, 178, 181, 195, 198, 211.
Grabow, G. 50, 104, 105, 165, 211.
GroßGrabow, G. 93, 160, 161, 209.
HofGrabow, G. 39, 156, 208.
KleinGrabow, G. 81, 158.
KleinGrabow, G. 93, 161.
NeuGrabow, G. 39, 156.
Grabowhöfe, G. 81, 158.
Gragetopshof, 111, 151, 280.
Gralow, R. 79, 169.
Grambow, S. 71, 170.
Grambow, G. 77, 78, 160.
Grambow, S. 83, 156.
Grambzow, G. 93, 167.
Gramkow, S. 73, 171, 207.
Grammow, R. 89, 148.
Gramnitz, S. 31, 154.
Grannitz, S. 86, 155, 181.
Gramstorf, R. 99.
Granzin, G. 21, 157.
Granzin, S. 24, 157.
Granzin, S. 31, 154.
Granzin, S. 35, 85, 87, 174.
Granzow, R. 89, 148.
Grebbin, G. 21, 156, 208.
Grebs, S. 12, 154.
Greese, R. 79, 147.
Gremmelin, G. 93, 167.
GrosGrenz, R. 47, 152.
KleinGrenz, R. 47, 152.
Grenzburg, G. 117, 161.
Grenzhausen, S. 116, 171.
Greschendorf, S. 16, 172.
NeuGreschendorf, S. 16, 172.
Gresenhorst, R. 44, 150.
Gresse, S. 88, 173, 210.
Gressow, S. 16, 73, 171.
Greven, S. 35, 174, 210.
Greven, S. 77, 158.
Grevenhagen, S. 28, 156.
Grevenstein, S. 16, 172.
Grevismühlen, S. 16, 62, 72, 1[illegible] 116, 123, 140, 171, 176, 1[illegible] 187, 191, 192, 201, 202.
Griebnitz, R. 47, 161.
NeuGriebnitz, R. 47, 161.
Griebow, S. 72, 157.
Griesenhof, S. 26, 171.
Grieve, R. 90, 93, 148.
Grischow, G. 87, 167.
Grittel, S. 12, 153, 211.
GrönningsMühle, R. 117, 174, 2[illegible]
Großenhof, S. 16, 73, 75, 171.
Grube, G. 101, 162.
KirchGrubenhagen, G. 101, 162.
SchloßGrubenhagen, G. 101, 162.
GrubenMühle, R. 117, 174, 2[illegible]
Grundshagen, S. 73, 172.
Grüneberg, G. 105, 166, 211.
Grünenhagen, G. 83, 106, 169.
Grüneheide, R. 98, 150.
Grünenhof, S. 31, 154.
Grünenhof, G. 94, 161.
GrüneJäger, G. 39, 165.
GrüneJäger, G. 77, 165.
GrüneJäger, G. 78, 160.

Digitized by Google

Grüssow, G. 77, 163.
HohenGubkow, R. 98, 150.
Gudow, S. 20, 155, 210.
Gülitz, R. 42, 149.
Gülze, S. 36, 173, 210, 214.
NeuGülze, S. 36, 173.
Gülzow, G. 48, 166.
Gülzow, G. 69, 106, 169, 209.
Guritz, S. 14, 153, 211.
Gustävel, S. 69, 152, 208.
Güstow, S. 13, 170.
Güstow, R. 26, 147, 207.
Güstrow, G. 40, 58, 62, 92, 114, 117, 129, 140, 159, 176, 178, 180, 184, 186, 189, 190, 193, 194, 197, 205, 209.
Güstrow, AmtsBauhof, G. 40, 159.
AltGuthendorf, R. 98, 150.
NeuGuthendorf, R. 98, 150.
Gutow, S. 16, 172.
Gutow, G. 40, 159.
Gutow, S. 73, 172.
Gützkow, G. 101, 167.

H.

Hädchenshof, R. 23, 172.
Haffburg, R. 117, 174.
Hafthagen, S. 75, 171, 207.
AltHagebök, R. 67, 146.
NeuHagebök, R. 67, 146.
Hagen, G. 39, 92, 160.
Hagen, R. 97, 149.
Hagenow, S. 18, 58, 62, 123, 140, 154, 176, 178, 181, 185, 186, 187, 191, 194, 196, 200, 203, 205.
Hagenow, G. 109, 163.
HagenowerHeide, S. 18, 154.
Hagensruhm, R. 97, 149.
Hägerfelde, G. 93, 161.
Hahnenhorst, G. 77, 165.
Hallalit, G. 101, 162.
Hals, S. 28, 168.
Halsberg, G. 94, 167.
Hamberge, S. 16, 171.
Hanshagen, R. 66, 146.
Hanshagen, S. 73, 170.
Hanstorf, R. 9, 152.
Harkensee, S. 73, 172.
Harmshagen, R. 67, 145.
Harmshagen, S. 73, 171.
Harmstorf, R. 44, 110, 151.
Harst, S. 86, 159.
Hartenland, G. 104, 164.
Hartwigshof, G. 104, 164.
Häschendorf, R. 50, 99, 151.
Haselholz, S. 28, 168.
Hasenhäge, S. 28, 154, 179.
Hasenwinkel, S. 69, 173.
Hastorf, R. 9, 152.
Hatzberg, S. 36, 173.
HauptsMühle, G. 105, 166.
Häven, S. 55, 172.
Heiddorf, S. 11, 154.
Heide, G. 92, 167.
AlteHeide, R. 44, 151, 180.
NeueHeide, R. 44, 151.
Heidekaten, R. 26, 147.
Heidekaten, S. 30, 168.
Heidekrug, R. 44, 151.
HeideKrug, S. 113, 173.
Heidhof, S. 11, 154.
Heiligenhagen, R. 9, 152.
NeuHeinde, R. 96, 167.
GroßHelle, G. 101, 164.
KleinHelle, G. 101, 164.
HellerMühle, G. 77, 162.
Helm, S. 32, 159.
Helmstorf, R. 98, 148.
Hermannshagen, R. 54, 169, 175.
HermannshägerMühle, R. 54, 175.
Herzberg, S. 69, 78, 158.
Herzfeld, S. 24, 157.
NeuHerzfeld, S. 24, 157.
Hessenstein, G. 95, 167.
Hilgendorf, S. 16, 171.
Hilgendorfer Feldmark, 55.
Hindenberg, S. 71, 170.
Hinrichsberg, G. 105, 163.
Hinrichsdorf, R. 50, 99, 151.
Hinrichsdorf, R. 98, 151.
Hinrichshagen, G. 100, 162, 209.
Hinrichshagen, 111, 151.
Hinrichshof, G. 39, 78, 163.
Hinrichshof, G. 50, 165.
Hinterhagen, S. 36, 173.
Hinzenhagen, G. 93, 160.
Hirschburg, R. 44, 151.
Hoben, S. 76, 147, 207.
Hofe, S. 74, 172.
Hofzumfelde, S. 73, 172.
Hohenfelde, R. 9, 146.
Hohenfelde, S. 31, 148.
Hohenfelde, G. 92, 168.
Hohenfelde, R. 98, 150.
NeuHohenfelde, R. 9, 146.
Hohenkirchen, S. 16, 74, 171, 207.
Hohewisch, S. 24, 157.
Hoikendorf, S. 73, 74, 171.

Digitized by Google

Holdorf, S. 71, 170, 179, 208.
Holdorf, R. 79, 173.
Holm, S. 16, 172.
Holthusen, S. 29, 168.
Höltingsdorf, R. 5, 67, 145.
Holzendorf, S. 31, 147.
Holzendorf, S. 70, 152, 208.
Holzkrug, S. 33, 159.
Hoort, S. 19, 154.
Hoppenrade, R. 23, 172.
Hoppenrade, G. 93, 161, 209.
Horn, Wald, 14, 112.
Hornkaten, S. 14, 153, 155.
Hornstorf, R. 26, 68, 147.
HornstorferBurg, R. 115, 147.
Horst, S. 14, 153.
Horst, S. 36, 88, 173, 181, 210.
Horst, R. 52, 169.
Horst, R. 67, 145.
Horst, R. 67, 146.
Horst, R. 98, 150.
Huckstorf, R. 47, 111, 152, 208.
Hühnerbusch, S. 36, 173, 174, 210.
Hühnerland, S. 72, 153.
Hülseburg, S. 86, 154.
Hundehagen, R. 9, 146.
Hundorf, S. 54, 156, 210.
GroßHundorf, S. 71, 170.
KleinHundorf, S. 71, 170, 208.
Hungerstorf, S. 16, 171.
Hungerstorf, G. 100, 166, 209.
Hütte, G. 94, 167.
Hütten, R. 9, 146.
Hütten, G. 91, 160.
Hüttenhof, G. 101, 167.
Hütthof, S. 55, 56, 173, 208.

J.

Jabel, S. 11, 83, 86, 155.
NeuJabel, S. 11, 155.
Jabel, G. 97, 109, 163, 211.
Jabelitz, R. 54, 169.
Jacobshof, R. 117, 174, 207.
JacobsMühle, R. 117, 174.
Jarbitz, G. 105, 165, 211.
Jägerhof, G. 116, 138.
Jägerhof, G. 162.
Jägerhof, S. 172.
Jahmen, G. 93, 167.
Jamel, S. 26, 75, 171.
NeuJamel, S. 29, 154, 211.
AltJamel, S. 29, 154.
Jankendorf, R. 44, 150, 209.
Janner(ſtorf), G. 22.
Jarchow, G. 53, 157.
KleinJarchow, R. 80, 173.
LangenJarchow, S. 55, 172.
Jarmstorf, S. 13, 170, 179.
Jasnitz, S. 24, 155.
Jaſſewitz, S. 76, 171.
NeuJaſſewitz, S. 76, 171.
Jchlim, G. 105, 166.
Jeese, S. 71, 170.
Jellen, G. 107, 160.
Jennewitz, R. 9, 146.
Jennshof, G. 103, 164.
KirchJesar, S. 19, 154, 210.
ProbstJesar, S. 20, 155.
Jesendorf, R. 79, 80, 172.
Jesow, S. 83, 155.
Jessenitz, S. 83, 86, 155, 210.
Jettchenshof, R. 96, 149.
Ikendorf, 111, 151.
Ilkensee, G. 103, 162.
Ilow, R. 67, 146.
Insel, R. 174.
Johannshof, G. 82, 166.
Johannstorf, S. 74, 172, 207.
Jördenstorf, R. 37, 149.
Jörnstorf, R. 5, 67, 145.
Josephshöhe, G. 102, 164.
Jülchendorf, S. 56, 152.
Jürgenshagen, R. 52, 169.
Jürgenshof, G. 97, 163, 211.
Jürgensthal, G. 105.
Jürgenstorf, G. 101, 166.
Jürgeshof, 111, 151.
Ivenack, G. 87, 113, 167.
Ivendorf, R. 9, 146.

K.

Kaarz, S. 84, 173, 208.
Kabuzenhof, 112, 175.
Kadow, G. 39, 160.
Kägsdorf, R. 67, 145, 207.
Kahlenberg, R. 79, 172.
AltKalden, R. 37, 149.
NeuKalden, R. 42, 43, 62, 9
114, 131, 141, 149, 176, 17
189, 190, 197, 205, 209.
Kaliss, S. 11, 154.
NeuKaliss, S. 11, 154.
Kalkberg, S. 27, 170.
Kalkhorst, S. 17, 74, 171.
Kalkwerder, S. 29, 144, 210.
KalpinSee, 109, 211.
Kalsow, R. 68, 146.
Kaltehof, S. 14, 153.

Digitized by Google

Kaltenhof, S. 11, 154, 210.
Kaltenhof, Siehe PoelAmtsBauhof.
Kaltenhof, S. 74, 172.
Kalübbe, G. 101, 164.
Kambs, R, 47, 152, 208.
KleinKambs, R. 152.
Kambz, G. 50, 105, 165.
Kammerhof, R. 9, 146.
Kämmerich, R. 37, 149.
Kamin, R. 5, 145.
Kaninchenwerder, S. 29, 168, 210.
Kankel, G. 40, 92, 93, 161.
Kanneberg, R. 91, 150.
Karbow, G. 21, 155.
Karbow, G. 105, 165.
Karcheez, G. 93, 161.
Karchow, G. 104, 165.
Karenz, S. 12, 154.
Karenzin, S. 24, 157.
Karft, S. 32, 33, 159.
Kargow, G. 102, 158.
AltKarin, R. 5, 66, 145.
NeuKarin, R. 5, 145.
Karnin, S. 83, 173.
Karnitz, R. 96, 149.
Karow, R. 23, 172, 179.
Karow, G. 77, 78, 165.
Karow, G. 93, 161.
Karrentin, S. 36, 174.
Karstädt, S. 14, 112, 153.
NeuKarstädt, S. 112, 153.
Karstorf, G. 104, 162.
Kartlow, R. 66, 68, 146.
Käselin, G. 77, 155.
Käselow, S. 71, 170.
Käselow, S. 74, 171.
Käselow, G. 93, 161.
Kasendorf, S. 71, 170.
Kassebohm, 111, 151, 208.
Kassow, G. 93, 161, 208.
Kastahn, S. 17, 171, 208.
Kastorf, S. 14, 153.
Kastorf, G. 102, 167.
Katelbogen, R. 79, 106, 169.
Käterhagen, R. 54, 175.
NeuKäterhagen, R. 54, 175.
AltKätwin, G. 93, 162.
NeuKätwin, G. 93, 162, 209.
Kavelstorf, R. 47, 161.
Kavelstorf, G. 101, 164.
KayenMühle, 112, 151, 180, 208.
Keez, R. 79, 173, 180.
GroßKelle, G. 105, 166.
KleinKelle, G. 105, 163.
Kessin, 45, 111, 151, 180, 208.
Kiekindemark, S. 112, 158.
KielMühle, G. 100, 162.
Kieth, G. 39, 78, 163, 209.
Kieve, G. 50, 165.
KievescheSee, 211.
Kiez, S. 24, 157.
Kirchdorf (Wustrow), R. 44, 151.
Kirchdorf, R. 58, 175.
Kisserow, G. 109, 163.
Kittendorf, G. 102, 167, 209.
Klaber, G. 40, 93, 168.
Kläden, G. 107, 160, 209.
Kladow, S. 69, 152, 208.
Kladrum, G. 39, 156, 208.
Klayen, S. 36, 173.
Klappe, R. 98, 150.
Klappenfrug, R. 80, 173.
Klebe, G. 22, 165.
Kleefeld, S. 70, 83, 173.
Kleekamp, R. 79, 172.
Kleeth, G. 48, 164, 180.
GroßKlein, 112, 146, 208.
LüttenKlein, 110, 112, 146, 208.
Kleinen, S. 55, 172, 210.
Kleinhof, R. 99, 148.
Kleinow, S. 15, 168, 179.
Kleisten, G. 107, 160.
Klenz, R. 96, 149.
Kletzin, R. 23, 147.
Kleverhof, R. 37, 149.
Klingendorf, R. 47, 93, 161.
Klink, G. 105, 163, 211.
Klinken, S. 7, 153.
Klockenhagen, R. 45, 151.
Klockow, G. 82, 164.
Klockow, G. 87, 167.
Klockstn, G. 77, 162.
NeuKlockstn, G. 77, 162.
Kloddram, S. 86, 155.
Klopzow, G. 106, 166, 211.
Klosterhof, 110, 116.
KlosterMühle, 175.
Klüss, S. 24, 157.
Kluess, G. 40, 161, 209.
Klüssendorf, R. 114, 172.
Klußerburg, R. 115, 174.
KlußMühle, R. 115, 174, 208.
KlösserKrug, S. 19, 154.
KlösserMühle, S. 19, 154.
Klütz, S. 17, 73, 171, 172, 178, 201.
NiederKlütz, S. 73, 75, 172.
Kneese, S. 13, 170.

Kneese, R. 49, 98, 150, 209.
Knegendorf, G. 94, 161.
Knerrendorf, G. 102, 167.
Knüppeldamm, G. 105, 165.
Kohande, S. 7, 152, 208.
Kobrow, S. 31, 147.
Kobrow, G. 94, 161, 209.
Köchelstorf, S. 71, 170, 171.
Köchelstorf, S. 74, 172.
NeuKockendorf, R. 150.
Kogel, S. 33, 159, 210.
Kogel, G. 77, 155.
KirchKogel, G. 79, 108, 160.
RumKogel, G. 77, 108, 160.
Kolbow, S. 24, 157.
Kölln, G. 93, 161, 209.
Kölpin, G. 48, 166.
Kölpin, S. 69, 70, 152.
Kölzin, S. 33, 159, 210.
Kölzow, R. 98, 150.
Konow, R. 9, 152.
Koppelow, G. 94, 161, 209.
KoppelowerTheerOfen, G. 160.
Körchow, R. 67, 145.
Körchow, S. 86, 159.
Körkwitz, R. 45, 113, 151, 208.
Korleput, G. 46, 93, 161.
Kornhorst, G. 105, 165.
Kossebade, G. 21, 156, 208.
Kossow, G. 95, 162, 180.
Kösterbeck, R. 45, 151.
GroßKöthel, G. 94, 102, 167.
KleinKöthel, G. 94, 167.
Kothendorf, S. 32, 154.
Kowahl, S. 32, 159.
Kowalz, R. 89, 148.
Kraak, S. 19, 154.
Kraase, G. 102, 166.
Kraaz, G. 109, 163.
Krakow, G. 40, 117, 132, 141, 160, 176, 178, 187, 189, 190, 195, 196, 203, 209.
KrakowerSee, 209.
GrosKrams, S. 19, 155, 181.
KleinKrams, S. 19, 155.
Kranichshof, R. 89, 148.
GroßKrankow, S. 74, 171.
KleinKrankow, S. 74, 171.
Krassow, R. 74, 79, 147.
Krassow, G. 95, 167.
KrassowerKrug, R. 172.
Krebsförden, S. 29, 168.
KrebsMühle, G. 117, 162.
Kreien, G. 21, 155.
Krembz. S. 13, 71, 170.
Kremmin, S. 15, 153, 181.
Krempin, R. 5, 145.
AltKrenzlin, S. 19, 155.
NeuKrenzlin, S. 19, 155.
KrenzlinerHütte, S. 19, 155.
Kressin, S. 70, 165.
Krevtsee, G. 102, 162.
Kriesow, G. 102, 167.
Kritzemow, R. 47, 151.
Kritzkow, G. 41, 161, 180.
Kritzow, G. 21, 155.
Krizow, R. 67, 74, 79, 147.
Krizow, S. 70, 152, 208.
KrizowerBurg, R. 115, 147, 181.
Krohn, S. 13, 153, 211.
Krönkenhagen, S. 72, 171.
Kronskamp, S. 24, 157.
Kronskamp, G. 46, 93, 161, 20
Kröpelin, R. 5, 9, 116, 124, 14 146, 176, 178, 180, 183, 18 191, 192, 193, 194, 195, 20 201, 202, 204, 205.
Krudopp, S. 7, 152.
Krukow, G. 102, 164.
Krummbrook, S. 17, 171.
Krümmel, G. 105, 166, 211.
Krummendorf, R. 50, 99, 151, 20
Krummsee, G. 87, 167.
Krusenhagen, R. 26, 146.
Kuchelmiß, G. 91, 160, 209.
Kuckesdorf, R. 89, 150.
Kublen, S. 70, 173.
Kuhlenfeld, S. 36, 174.
Kühlenstein, S. 17, 172.
Kublrade, R. 45, 110, 150.
Kuhs, G. 41, 161, 180.
Kuhstorf, S. 19, 83, 155, 210.
Kukuk, S. 7, 152.
Kummer, S. 15, 155, 181, 210.
Kummerower See, 37, 209.
Kummin, S. 72, 157.
Kuppentin, G. 77, 78, 165, 211.
Küsserow, R. 38, 149.
GroßKussewitz, R. 111, 151.
KleinKussewitz, R. 111, 151.
Küssow, S. 73, 172.
Kussow, G. 94, 167.
Kützerhof, R. 38, 149, 209.
Kützerhöfer Aalbude, R. 149.
Kützin, S. 33, 159.

L.

GrosLaasch, S. 15, 153, 211.

Digitized by Google

sch, S. 24, 157, 211.
80, 106, 147.
nz, R. 80, 147.
enz, S. 56, 169.
rium, R. 117, 174.
41, 58, 117, 132, 141, 161,
80, 188, 190, 193, 209.
G. 108, 160.
, G. 21, 155, 211.
, G. 91, 94, 168.
htshagen, R. 9, 146.
k, S. 20, 155.
g, R. 8, 146.
g, R. 45, 150.
, 111, 151.
hle, S. 13, 170.
, S. 76, 147,
hagen, G. 39, 160.
eibe, S. 86, 155.
ee, G. 70, 106, 169.
tück, R. 67, 145.
ld, S. 36, 173.
gen, G. 91, 160.
gen, G. 102, 164.
orf, R. 49, 89, 148, 210.
, G. 100, 162.
, S. 21, 77, 158.
w, S. 55, 168, 179.
G. 100, 162.
ntow, G. 46, 93, 161.
antow, G. 46, 93, 161, 180,
G. 102, 163.
G. 108, 166, 211.
dorf, } G. 109, 163, 211.
chendorf, }
nner Feldmark, 15.
Mühle, S. 15, 155.
n, S. 11, 155, 210.
, G. 104, 163.
, S. 70, 83, 173, 210.
kuhlen, S. 29, 154.
enhof, R. 38, 149.
nhof, R. 67, 145.
nsruh, R. 115, 174.
t, S. 86, 159, 180.
ten, G. 48, 167.
n, G. 81, 167.
n, G. 97, 165, 211.
rförde, S. 88, 173.
t, G. 105, 166.
dorf, R. 96, 149.
how, S. 78, 158.
, G. 39, 56, 163.
Lenzen, G. 84, 108, 148.
Leppin, G. 53, 157.
Alt- und Neu-Leppin, G. 106, 166.
Letschow, R. 47, 151.
Leussow, S. 15, 155, 210.
Levekendorf, G. 46, 94, 161, 180, 209.
Levenstorf, G. 100, 162.
Levezow, S. 74, 147.
Levin, R. 38, 149.
Leviner Werder, R. 38, 149.
Levitzow, R. 96, 149.
Lewitz, S. 7, 211.
Lerow, G. 108, 109, 163.
Lichtenhagen, R. 9, 146.
KleinLichtenhagen, R. 9, 146.
Lieblingshof, R. 98, 150.
Liepe, S. 13, 153.
Liepen, R. 89, 98, 149, 209.
Liepen, G. 100, 162.
Liepen, G. 100, 164.
Liepen, G. 109, 163.
Lieps, Insel, S. 29, 172, 210.
Lieps, wüste Insel, 117.
WendischLieps, S. 88, 173.
Liessow, S. 83, 173.
Lindenbeck, S. 77, 157.
Linstow, G. 39, 78, 163, 209.
Lischow, R. 67, 145.
Lissow, G. 46, 93, 161.
Lissow, G. 92, 167.
Löcknitz, S. 15, 153.
Lohmen, G. 108, 160.
Loiz, S. 31, 84, 113, 147.
Loosen, S. 19, 155.
Loosten, R. 23, 172, 208.
Loppin, G. 109, 163.
Louisenhof, G. 78, 160.
Löwitz, S. 71, 170, 179.
Lübbendorf, S. 20, 155.
Lübberstorf, R. 57, 174.
Lübchin, R. 89, 148.
HolzLübchin, R. 89, 148.
Lübesse, S. 29, 154.
Lübkow, G. 103, 163.
Lüblow, S. 24, 157.
NeuLüblow, S. 24, 157.
Lübow, R. 23, 146, 147, 178.
LübscheBurg, R. 117, 174, 207.
Lübsee, S. 27, 170.
Lübsee, G. 41, 94, 161.
Lübstorf, S. 55, 156, 210.
NeuLübstorf S. 55, 156.
Lübtheen, S. 20, 60, 62, 154, 155, 176, 178, 186, 194, 200, 203, 210.

Lübz, G. 20, 21, 58, 62, 76, 113, 124, 140, 155, 176, 178, 185, 189, 195, 196, 197, 203, 205, 211.
Lübz, AmtsBauhof, G. 21, 155.
Lübzin, G. 83, 106, 169.
Lüchow, R. 89, 149.
Luckwitz, S. 86, 159.
NeuLuckwitz, S. 86, 159.
Lüdersdorf, R. 57, 175.
Lüdershagen, G. 41, 94, 160, 161.
Lüdershof, G. 101, 164.
Ludorf, G. 105, 166, 211.
Ludwigsdorf, R. 96, 149.
Ludwigshof, G. 165.
Ludwigslust, S. 60, 168, 176, 178, 179, 180, 181, 189, 195, 196, 203, 205, 206.
Lühburg, R. 89, 148.
GroßLukow, G. 48, 81, 102, 164.
GroßLukow, G. 102, 162.
KleinLukow, G. 81, 102, 164.
KleinLukow, G. 102, 162.
HohenLukow, R. 67, 169.
Lüningsdorf, G. 41, 167.
Lüningshagen, R. 9, 146.
GroßLunow, R. 89, 148.
KleinLunow, R. 90, 148.
Lupendorf, G. 81, 102, 162, 209.
Luplow, G. 102, 167.
GroßLüsewitz, R. 98, 150.
KleinLüsewitz, R. 98, 150.
Lüssow, G. 41, 94, 161, 178.
Hof- u. KirchLütgendorf, G. 78, 163.
Lütgenhof, S. 74, 172, 208.
Lutheran, G. 22, 155, 211.
Lüttenmark, S. 36, 88, 173, 210.
Lutterstorf, S. 74, 172.
Lüttow, S. 34, 159.
Lützow, S. 71, 170, 179, 180.

M.

Madsow, R. 67, 147.
Magdalenenlust, G. 41, 159.
Malchin, G. 48, 58, 117, 132, 140, 162, 176, 178, 180, 189, 190, 193, 197, 205, 209.
MalchinerSee, 103, 117, 209.
Hof Malchow, G. 43, 165, 211.
Malchow, R. 58, 175.
Malchow, Stadt, G. 59, 116, 125, 140, 163, 176, 178, 185, 187, 194, 195, 196, 203, 211.
AltMalchow, Kloster, G. 109, 163, 211.
BauhofMalchow, G. 109, 163.
Malchow, S. 112, 158.
MalchowerSee, 116, 211.
Malk, S. 13, 153, 211.
Malkwitz, G. 78, 109, 163.
Mallentin, S. 17, 171.
Mallin, G. 102, 164.
Mallitz, S. 13, 154.
Malow, MalowerMühle, G. 53, 72, 17
Malpendorf R. 5, 145.
Mamerow, G. 41, 168.
Mandelshagen, R. 45, 150.
Manderow, S. 73, 171.
Manekenwerder, S. 36, 173, 21 211.
Mankmoos, S. 56, 169.
Mannhagen, G. 102, 167.
Marienehe, R. 9, 146, 208.
Marienhof, S. 72, 153.
Marienhof, G. 91, 160.
Marienhof, R. 97, 149.
Marienhof, G. 104, 164.
Marienthal, S. 71, 170.
Marin, G. 48, 81, 164.
Markgrafenheide, 111, 151.
Markow, G. 48, 167.
GroßMarkow, R. 96, 149.
KleinMarkow, R. 96, 149.
MarkowerMühle, S. 7, 158.
Marlow, R. 49, 133, 141, 15 176, 178, 192, 209.
Marnitz, G. 53, 62, 72, 157.
Marnitz, Bauhof, G. 53, 157.
Marschkamp, S. 36, 173.
Marsow, S. 33, 87, 155.
Martenstorf, Dorf, R. 23, 172.
Martenstorf, Hof, R. 114, 172.
Marrhagen, G. 102, 162.
Maßlow, R. 80, 147.
Massow, G. 105, 165, 211.
MassowerSee, 211.
Matersen, R. 47, 169.
Matgendorf, G. 94, 167, 180.
Matzlow, S. 25, 112, 158, 211.
Mechelsdorf, R. 68, 145.
GrosMedewege, S. 55, 156, 179, 210.
KleinMedewege, S. 29, 156.
Medow, G. 39, 160, 209.
Meezen, S. 71, 170.
Meierstorf, S. 26, 75, 171.
Meierstorf, S. 72, 157.
Meklenburg, Hof, R. 22, 23, 6 79, 113, 172, 179, 208.

Digitized by Google

burg, Dorf, R. 23, 172, 178.
, S. 86, 155.
), S. 13.
. 105, 166.
ndorf, S. 13, 154.
, S. 72, 157.
dorf, S. 72, 157.
endorf, R. 5, 66, 67, 145, 207.
, G. 108, 160.
, S. 29, 156, 178.
dorf, R. 23, 172.
lethling, R. 38, 149, 210.
lethling, R. 38, 89, 149, 210.
thagen, R. 68, 146.
w, G. 92, 167.
ndorf, G. 94, 161,
nitz, Fluß, 209.
thof, G. 101, 166.
w, G. 51, 165.
v, S. 29, 154, 211.
rf, G. 41, 151.
listorf, G. 41, 161.
aMistorf, R. 43, 96, 149.
lhof, G. 102, 167.
ntin, R. 23, 172, 208.
ritz, S. 72, 158, 211.
all, R. 80, 106, 169.
aller Hufe, 29, 83.
in, R. 5, 145.
en, G. 39, 160, 209.
enbeck, S. 72, 153, 157.
lenhagen, G. 81, 103, 164.
lenstorf, G. 81, 103, 164.
in, S. 13, 170.
ln, G. 102, 164.
tenow, R. 54, 169.
tenow, S. 83, 156.
ltow, R. 80, 172.
lzow, G. 103, 162.
nchbusch, G. 97, 163.
nchhagen, R. 45, 151, 180.
nchhof, G. 50, 51, 165.
nkweden, R. 9, 146.
or, S. 73, 172.
orbrink, S. 84, 156.
orhagen, R. 80, 169.
raas, S. 19, 154.
owitzer Feldmark, 84.
ichelwitzer Feldmark, 7.
ichow, S. 25, 157.
ess, S. 29, 168, 210.
üggenburg, S. 69, 152, 208.
üggenburg, R. 114, 147.
ühlenbeck, S. 86, 159.
Mühlenberg, S. 72, 157.
Mühlendamm, 116, 175.
Mühlengeez, G. 82, 100, 106, 169.
Mühlenhof, G. 94, 149.
Mühlenhof, G. 108, 160.
Mühlenhof, R. 117.
KirchMulsow, R. 5, 6, 67, 145.
WendischMulsow, R. 5, 67, 145.
KirchMummendorf, S. 17, 74, 171, 208.
HofMummendorf, S. 74, 171.
Müritz, See, 51, 81, 105, 106, 108, 109, 116, 178, 211.
Müritz, R. 45, 151.
KleinMüritz, R. 45, 151, 208.
Müsselmow, S. 70, 152, 208.
Mustin, S. 85, 148.
MützerMühle, S. 72, 156.

N.

Nakenstorf, R. 57, 174.
Nantrow, R. 6, 145.
Naschendorf, S. 17, 171.
Nätebow, G. 104, 166.
Naudin, S. 74, 156.
Nebel, Fluss, 209.
Necheln, R. 80, 173, 208.
Nedderhagen, S. 73, 172.
Neese, S. 15, 72, 153.
Neperstorf, R. 80, 172.
Nesow, S. 27, 170, 179, 208.
Netzeband, G. 51, 105, 166.
NeuBaute, R. 37, 149.
Neuburg, R. 26, 67, 146, 147.
Neuburg, S. 112, 157, 211.
Neudorf, S. 11, 154, 210.
Neuedamm, S. 113, 173.
Neuendorf, R. 52, 169.
Neuendorf, R. 66, 147.
Neuendorf, S. 71, 170.
Neuendorf, R. 98, 151.
Neuenhagen, S. 74, 75, 76, 171.
Neuenrode, S. 84, 86, 155, 181.
Neuhaus, R. 113, 151, 208.
Neuhäuser, G. 100, 162.
Neuhof, R. 9, 100, 152.
Neuhof, S. 15, 153, 211.
Neuhof, S. 25, 157.
Neuhof, R. 45, 151.
Neuhof, G. 51, 165.
Neuhof, R. 57, 174.
Neuhof, auf Poel, R. 58, 175.
Neuhof, S. 72, 158.
Neuhof, S. 74, 171.

Digitized by Google

Neuhof, G. 77, 162.
Neuhof, G. 78, 91, 160.
Neuhof, R. 80, 173.
Neuhof, S. 84, 156.
Neuhof, S. 86, 159.
Neuhof, R. 90, 148.
Neuhof, G. 96, 160.
Neuhof, R. 98, 149.
Neuhof, G. 101, 164.
Neuhof, G. 103, 163.
Neuhof, G. 108, 160.
Neuhof, Granzower, R. 148.
Neuhof, S. 157.
NeuKirchen, R. 52, 66, 169.
NeuKirchen, S. 86, 159.
NeuKloster, R. 57, 62, 174.
NeuKrug, S. 31, 147.
NeuKrug, G. 41, 167, 180.
NeuKrug, G. 51, 165.
NeuKrug, S. 71, 170.
NeuMühle, R. 9, 146.
NeuMühle, S. 19, 154.
NeuMühle, S. 29, 168.
NeuMühle, G. 41, 161.
NeuMühle, G. 53, 157.
NeuMühle, R. 57, 175.
NeuMühle, R. 90, 148.
NeuMühlsche See, 29.
Neustadt, S. 23, 25, 59, 62, 81, 113, 125, 140, 157, 176, 178, 195, 196, 197, 203, 205, 211.
Nevern, R. 57, 175.
Niederhagen, siehe Rövershagen.
Niegleve, G. 94, 168.
Nieklitz, S. 34, 174.
GroßNieköhr, R. 90, 148.
KleinNieköhr, R. 90, 148.
NeuNieköhr, R. 90, 148.
Niekrenz, R. 98, 150.
Niendorf, S. 25, 153, 310.
Niendorf, R. 26, 147.
Niendorf, S. 36, 88, 173.
Niendorf, R. 43, 149, 180.
Niendorf, R. 47, 152.
Niendorf, R. 58, 175.
Niendorf, S. 74, 172, 179.
Niendorf, S. 76, 171, 207.
Niendorf, 112, 151.
GrosNiendorf, G. 39, 153.
KleinNiendorf, S. 70, 156, 211.
HohenNiendorf, R. 68, 145.
Nienhagen, R. 9, 146, 208.
Nienhagen, G. 41, 168.
nhagen, R. 44, 151.
Nienhagen, R. 50, 99, 151.
Nienhagen, G. 94, 167.
Nienhagen, G. 108, 160.
GroßNienhagen, R. 68, 145.
KleinNienhagen, R. 68, 145.
Nienhusen, R. 47, 152.
Nienmark, S. 83, 156.
Niex, R. 47, 161, 208.
Nisbill, S. 56, 169.
Nossentin, G. 43, 163, 211.
Nossentiner Hütte, G. 43, 163.
Nostorf, S. 36, 173, 210.
Nusskrug, siehe Seefeld Forsthof.
Nustrow, R. 90, 148.
Nütschow, R. 49, 89, 148, 210.
Nutteln, S. 70, 173, 208.

O.

Oberhagen, siehe Rövershagen.
Oberhof, R. 45, 110, 150.
Oberhof, S. 74, 172, 207.
Oerzenhof, R. 58, 175.
Oettelin, G. 41, 161, 208.
Oevelgünde, G. 102, 167.
Oevelgünne, G. 117, 167.
Oevelgünne, R. 117, 174.
Officialei, R. 56, 175.
Oftenhäven, R. 50, 99, 151.
Oldendorf, R. 50, 99, 151, 206.
Oldenstorf, G. 108, 160.
Ortkrug, S. 29, 154, 179, 181, 196.
Ortkrug, G. 97, 163.
Ostorf, S. 29, 168, 210.
Ostsee, 178, 207, 208.
Otaheite, siehe Freidorf, G. 82, 164.
Othenstorf, S. 71, 170.
Overhagen, S. 26, 75, 171.

P.

Paarsch, S. 25, 112, 158, 211.
Pampin, S. 15, 153.
Pampow, S. 29, 168.
Pampow, G. 103, 167.
Pamprin, S. 34, 159, 210.
Pankelow, R. 98, 150, 180.
GrosPankow, G. 53, 72, 157, 211.
KleinPankowerMühle, G. 53, 156.
AltPannekow, R. 90, 149.
NeuPannekow R. 90, 149.
Panschenhagen, G. 81, 100, 102, 158, 162.
Panstorf, S. 70, 173, 210.
Alt- u. NeuPanstorf, G. 103, 162, 180.
Panzow, R. 6, 57, 67, 145.

Digitized by Google

Papendorf, G. 47, 151, 208.
Papiermühle, R. 115, 172, 208.
Papiermühle, G. 117, 161.
Parber, S. 27, 170, 208.
Parchim, S. 25, 116, 120, 140, 157, 158, 176, 178, 185, 189, 195, 196, 197, 203, 205, 211.
Pardyow, R. 66, 145.
Parin, S. 73, 172.
Parkentin, R. 9, 146.
Parkow, R. 52, 169.
Parum, S. 33, 86, 159.
Parum, G. 52, 69, 169, 209.
Paß, bei Nibnitz, R. 113, 151, 180, 192, 209.
Passee, R. 6, 145.
Passentin, G. 102, 164.
Passin, R. 52, 169.
Passow, S. 13, 170.
Passow, S. 78, 156.
Pastin, S. 31, 147.
Pastow, R. 45, 151.
Pätow, S. 31, 32, 154.
PätowerSteegen, S. 32, 154.
Pätrow, S. 13, 170.
Paulsdamm, S. 55, 156, 180, 210.
Paulshagen, S. 36, 173.
Peckatel, S. 29, 168, 211.
Peckatel, G. 103, 164.
Peene, Fluß, 117, 178, 209.
Peenhäuser, G. 102, 162, 209.
Peetsch, G. 70, 169.
Peetscherhof, G. 70, 169.
Peez, R. 50, 99, 151, 208.
Penkow, G. 109, 163.
Pennewitz, S. 56, 169.
Penzin, R. 52, 169.
Penzin, G. 69, 147.
Penzlin, G. 59, 103, 117, 133, 141, 163, 176, 178, 194, 197.
Penzlin, Bauhof, G. 103, 163.
Penzlin, Stadthof, G. 117, 163.
Penzlin, G. 78, 165.
Pepelow, R. 57, 145, 207.
Perdöhl, S. 33, 159.
Perlin, S. 86, 159.
Perniek, R. 57, 175.
Perow, G. 94, 149, 180.
Petersberg, S. 7, 69, 152.
Petersdorf, R. 23, 172.
Petersdorf, G. 38, 78, 163, 211.
Petersdorf, R. 45, 151.
Petersdorf, R. 50, 151, 208.
Petersdorf, S. 74, 172.
Petschow, G. 97, 98, 150.
Peutsch, G. 103, 164.
Picher, S. 19, 155.
Pieverstorf, S. 73, 170.
Pieverstorf, G. 81, 164.
Pingelshagen, S. 29, 156.
Pinnow, S. 7, 152.
Pinnow, G. 101, 164.
Pinnowhof, R. 57, 175.
Pisede, G. 117, 162, 209.
Plaaz, G. 96, 161.
GroßPlasten, G. 103, 158.
KleinPlasten, G. 103, 158.
Plate, S. 29, 168, 211.
Platschow, S. 15, 154.
Plau, G. 22, 43, 59, 62, 97, 114, 117, 134, 141, 165, 176, 178, 185, 187, 195, 196, 197, 203, 211.
Plauerhagen, G. 43, 165.
Plauer See, 178, 211.
Plüschow, S. 25, 26, 62, 75, 171.
Poel, R. 58, 62, 175, 207.
Poel, AmtsBauhof oder Kaltenhof, R. 58, 175.
Poggelow, G. 90, 96, 149.
Pogreß, S. 86, 159.
Pohnstorf, S. 73, 172.
Pohnstorf, R. 94, 149.
Pohnstorf, R. 96, 149.
Poischendorf, R. 68, 145.
PoischowerMühle, S. 17, 171.
Poitendorf, S. 15, 158.
Pokrent, S. 71, 170.
AltPokrent, S. 71, 170.
Polchow, R. 47, 152, 208.
Alt- u. NeuPolchow, G. 41, 94, 148.
PolchowerHeide, G. 148.
Pölitz, R. 68, 147.
Pölitz, G. 94, 167.
Poltnitz, G. 53, 157.
Poltnitz, S. 72, 158.
Polz, S. 11, 154, 211.
AltPoorstorf, R. 68, 145.
NeuPoorstorf, R. 5, 67, 145.
Poppendorf, R. 99, 150.
Poppendorf, R. 110, 151.
Poppentin, G. 97, 106, 109, 163.
Schlößchen Poppentin, G. 106, 163.
Por(epp), R. 53, 157.
GroßPoserin, G. 77, 78, 165.
KleinPoserin, G. 78, 91, 165.
NeuPoserin, G. 78, 91, 165.
Pötenitz, S. 74, 172.

Digitized by Google

Groß Petrems, G. 94, 162.
Klein Petrems, G. 95, 162.
Prangendorf, G. 41, 162.
Gros Pravtshagen, S. 17, 171.
Klein Pravtshagen, S. 17, 172.
Prebberede, R. 90, 93, 103, 167.
Preensberg, R. 68, 146.
Preſek, S. 86, 154.
Preſtin, S. 85, 147.
Pribbenow, G. 48, 166.
Priborn, G. 51, 105, 166, 211.
Wendiſch Priborn, G. 76, 78, 155, 211.
Priemer Burg, G. 117, 159.
Priemer Heide, S. 11.
Priemer Wald, G. 117.
Prieſchendorf, S. 74, 172, 208.
Prisannewitz, R. 47, 161.
Prislich, S. 15, 153.
Hohen Pritz, S. 7, 152.
Klein Pritz, S. 70, 160.
Pritzier, S. 86, 87, 155, 181.
Hinter Probſtei, G. 108.
Sand Probſtei, G. 108.
Vorder Probſtei, G. 108.
Proſefen, S. 17, 76, 147.
Prüzen, G. 100, 106, 169.
Puchow, G. 103, 163.
Pulverhof, S. 19, 154.
Purkshof, 111, 151.
Püschow, R. 9, 146.
Püsserkrug, S. 29, 168.
Pustohl, R. 54, 169, 208.
Puſtohl, R. 68, 145.
Püttelkow, S. 33, 159, 180.

Q.

Quaal, S. 74, 171.
Qualitz, R. 52, 169.
Quassel, S. 20, 87, 155, 211.
Quasslin und Mühle, G. 22, 155.
Quast, S. 11, 155.
Questin, R. 6, 145.
Questin, S. 17, 171, 208.
Quetzin, G. 113, 165, 211.
Quitzenow, R. 89, 148.

R.

Rabenhorst, R. 9, 146.
Rabenhorſt, G. 92, 167.
Rachow, G. 41, 93, 168.
Neu Rachow, G. 41, 168.
Raddenfort, S. 11, 154.
Radegaſt, R. 68, 146.
Radegaſt, S. 71, 170.
Radegast, Fluß, 208.
Radelübbe, S. 34, 154, 210.
Raden, G. 94, 168.
Groß Raden, S. 85, 147.
Klein Raden, S. 31, 84, 85, 147, 2[illegible]
Radepohl, S. 70, 152.
Raduhn, S. 7, 153.
Raguth, S. 85, 159.
Rahnenfelde, G. 103, 163.
Rakow, R. 68, 145.
Rambeel, S. 71, 170.
Rambow, S. 75, 172.
Rambow, G. 103, 162.
Wendiſch Rambow, R. 23, 15[illegible]
Ramm, S. 19, 155.
Rampe, S. 55, 173, 180, 210.
Rankendorf, S. 75, 171.
Raſtorf, S. 75, 172.
Rastow, S. 19, 154.
Ravensberg, R. 6, 106, 145.
Ravensruh, R. 80, 172.
Rechlin, G. 106, 166, 211.
Recknitz, G. 95, 96, 161.
Recknitz, Fluß, 178, 209.
Reddelich, R. 9, 146, 180.
Redderſtorf, R. 98, 150, 209.
Redefin, S. 19, 83, 154, 155, 18[illegible] 182, 186, 195, 196, 200, 20[illegible] 206, 210.
Redefiner Pass, S. 155, 181.
Redentin, R. 26, 62, 147, 207.
Rederank, R. 68, 146.
Redewiſch, G. 77, 165.
Reez, R. 94, 161, 208.
Groß Rehberg, G. 109, 162.
Klein Rehberg, G. 109, 162.
Rehhagen, S. 69, 152, 208.
Rehhof, G. 82, 158.
Rehna, S. 27, 59, 62, 125, 14[illegible] 170, 176, 179, 185, 201, 20[illegible] 208.
Alt Rehſe, G. 103, 164, 209.
Reimershagen, G. 92, 160.
Reinshagen, R. 10, 146.
Reinshagen, G. 94, 167.
Reinstorf, R. 57, 175, 181.
Reinſtorf, R. 79, 106, 169.
Remlin, R. 90, 149.
Remplin, G. 103, 149, 180.
Rensdorf, S. 36, 88, 173.
Renſow, G. 95, 167.
Groß Renzow, S. 85, 87, 170, 18[illegible]
Klein Renzow, S. 87, 159, 180.
Repnitz, R. 90, 148.

Digitized by Google

R. 99, 150.
agen, S. 17, 172.
gen, S. 75, 172.
in, G. 22, 165.
S. 72, 157.
rf, R. 23, 80, 173, 210.
ch, R. 10, 146.
, S. 75, 172, 207.
, G. 82, 164.
wisch, R. 10, 146.
w, R. 10, 146.
G. 22, 165.
G. 103, 149.
G. 106, 166.
96, 149.
, R. 43, 45, 62, 97, 110, 117, 134, 141, 151, 176, 180, 192, 205, 208.
ibnitz, R. 110, 151.
r BinnenSee, 208, 209.
r Heide, R. 45, 208.
rgerKrug, S. 83, 173.
rgerMühle, S. 70, 173, 208.
dsenow, G. 95, 96, 148.
dsenow, G. 95, 103, 148.
l, 111, 151.
annshagen, G. 100, 162.
w, G. 48, 166, 180.
G. 51, 59, 117, 134, 141, 166, 176, 178, 185, 187, 195, 196, 203, 211.
sdorf, R. 26, 147.
tz, R. 37, 59, 149.
G. 103, 158.
, G. 101, 167.
alde, S. 87, 159.
elstorf, S. 27, 170, 179.
. 108, 163.
gahn, S. 30, 168.
ogahn, S. 30, 168.
oge, G. 41, 167.
oge, G. 95, 167.
G. 78, 155.
dorf, S. 71, 170, 179.
nstorf, S. 17, 172.
ntin, R. 45, 151.
ttin, G. 106, 166.
w, R. 68, 145, 207.
w, G. 95, 168.
, S. 87, 159.
z, Fluss, 210.
rf, R. 68, 147.
hagen, S. 73, 172.
S. 112, 158.
RönkendorferMühle, S. 7, 152, 208.
Rönkenhof, S. 69, 152, 208.
Roofhorst, R. 110, 150.
Rosenberg, S. 82, 156, 179.
Rosenhagen, R. 68, 145.
Rosenhagen, S. 75, 172, 207.
Rosenhagen, S. 83, 156.
Rosenow, S. 13, 170.
Rosenow, S. 31, 147.
Rosenow, G. 48, 103, 167, 180.
Rosenthal, R. 23, 172.
Rosenthal, G. 160.
KirchRosin, G. 41, 161, 209.
MühlRosin, G. 41, 161.
Rossewitz, G. 46, 62, 93, 161.
Rossow, Dorf, G. 51, 97, 166, 176, 211.
Rossow, Hof, G. 97, 166, 211.
Rostock, 51, 110, 116, 118, 119, 140, 175, 178, 180, 183, 184, 188, 190, 194, 195, 200, 201, 202, 204, 208.
Rostocker District, 110, 114.
RostockerHeide, 111, 151, 208.
Rothbeck, R. 50, 99, 151.
Rothbeck, G. 77, 160.
Rothehaus, S. 11, 154.
Rothehaus, S. 35, 173, 181.
Rothehaus, G. 109, 163.
Rothehaus, G. 109, 163.
RotheKrug, S. 34, 154.
RotheMühle, S. 34, 154, 210.
RothenMühle, S. 85, 148.
Rothen, S. 85, 147, 209.
Rothenmoor, R. 80, 147.
Rothenmoor, G. 103, 162, 209.
RotheThor und Mühle, R. 117, 174, 208.
Rothspalk, G. 95, 168.
MittelRövershagen, 111, 151, 180.
NiederRövershagen, 111, 151.
OberRövershagen, 111, 151.
Roxin, S. 17, 171.
Rubow, R. 70, 80, 106, 173.
Ruchow, S. 84, 148.
Rückberg, R. 148.
Rueft, G. 108, 160.
Rugensee, S. 30, 156.
Rüggow, R. 114, 147.
Rügkamp, R. 57, 175.
Ruhethal, S. 87, 155.
Ruhn, G. 53, 157.
Rühn, R. 54, 62, 169, 208.
Rühn, Bauhof, R. 54, 169.

Digitized by Google

Rukieten, G. 41, 151.
NeuRukieten, G. 41, 152.
Rumpshagen, G. 103, 164.
Rumow, G. 39, 147.
Rusch, S. 7, 153.
Ruschkaten, S. 153.
Russow, R. 68, 145.
Russowenhof, G. 117.
Ruthen, G. 22, 155, 211.
Ruthenbeck, S. 7, 153.
Rüting, S. 17, 75, 156, 208.
OberRüting, S. 75.

S.

Sabel, G. 41, 161.
Sachsenberg, S. 55, 168, 210.
Sagel, G. 103, 162.
Sagerheide, R. 98, 150.
Sagestorf, S. 31, 106, 147, 208.
Salem, R. 43, 149, 209.
GroßSaliß, S. 71, 170.
KleinSaliß, S. 71, 170.
Samelow, S. 69, 153.
AltSammit, G. 78, 160.
NeuSammit, G. 78, 160.
SametzerKrug, G. 77, 165.
Samow, R. 90, 148.
Sandfeld, S. 70, 170.
Sandhagen, R. 10, 145.
Sandhof, G. 39, 92, 165.
Sandkrug, S. 20, 154.
Sandkrug, G. 22, 155.
Sandkrug, G. 82, 158.
Sandkrug, R. 112, 151.
Sandwerder, S. 11, 153, 210.
Sanitz, R. 45, 150.
NeuSanitz, R. 45, 150.
Santow, S. 17, 171.
Sanz, G. 97, 163.
NeuSapshagen, G. 77, 163.
Sarmstorf, R. 41, 161.
Sarmstorf, R. 96, 149.
Satow, R. 10, 146.
Satow, G. 77, 155, 178.
Saunstorf, S. 75, 172.
NeuSaunstorf, S. 75, 172.
Schaale, Fluss, 210.
Schaalhof, S. 34, 159, 210.
Schaalmühle, S. 34, 159, 210.
Schaalsee, 34, 210.
Schabow, R. 90, 148, 209.
Schadeland, S. 34, 159.
SchalentinerMühle, S. 112, 158.
Schaliß, S. 86, 159, 210.
SchamperMühle, G. 108, 166, 211
Scharbow, S. 87, 154.
Scharfstorf, S. 75, 172.
Scharpzow, G. 48, 104, 166, 18
Scharstorf, G. 95, 161.
Schelffeld, S. 55, 117.
Schelfwerder, S. 55, 144, 180, 210
Scheperdorf, R. 80, 106, 147.
Schiffgraben, 208.
Schildberg, S. 17, 75, 171.
Schildfeld, S. 36, 174.
Schildmühle, S. 36, 174.
Schimm, R. 80, 172.
Schindelstädt, S. 27.
Schlage, 99, 111, 150.
Schlagfort, S. 170.
AltSchlagstorf, R. 80, 173.
NeuSchlagstorf, R. 80, 173, 210.
Schlakendorf, R. 43, 149.
Schlakendorf, R. 90, 139.
Schleifmühle, S. 29, 144.
Schlemmin, G. 22, 155.
Schlemmin, R. 52, 169.
NeuSchlemmin, R. 52, 169.
Schlesin, S. 11, 154.
Schleusenow, S. 36, 173.
Schlieffensberg, G. 94, 168.
Schlieven, S. 7, 70, 153.
BurgSchliß, G. 104, 162.
HohenSchliß, G. 93, 167.
Schlockow, R. 52, 169.
Schloen, G. 104, 158.
NeuSchloen, G. 104, 158.
Schlonsberge, S. 11, 154.
Schlowe, S. 31, 84, 160, 209.
Schlutow, R. 38, 149.
Schmachthagen, S. 75, 171.
Schmachthagen, G. 82, 158.
Schmackentin, R. 80, 147.
Schmadebek, R. 10, 146.
Schmart, 110, 112, 146, 208.
Schmeerenberg, S. 32, 154.
Schmidtshof, R. 117.
GrosSchmölen, S. 11, 154, 211
KleinSchmölen, S. 11, 154, 211
AltSchönau, G. 82, 166.
NeuSchönau, G. 82, 166.
Schönberg, S. 69, 153.
Schönberg, G. 106, 166, 211.
Hoh.Schönberg, S. 17, 73, 171.
Schönenkamp, R. 43, 149.
Schönfeld, S. 83, 156, 208.
Schönhof, S. 75, 156.
SchönInsel, G. 42, 159.

Digitized by Google

chönlage, S. 69, 152.
chönwolde, S. 71, 170.
chönwolde, G. 95, 161.
horrentin, R. 43, 96, 149.
horssow, G. 104, 162, 209.
hossin, S. 87, 159.
chrödershof, G. 95, 149.
hulenberg, R. 49, 98, 150, 209.
hulenbrock, R. 23, 172.
hutow, R. 10, 151, 180.
chwaan, R. 46, 47, 62, 99, 111, 114, 117, 135, 141, 151, 152, 176, 178, 184, 188, 191, 193, 194, 208.
hwaberow, S. 32, 159.
chwandt, G. 104, 164.
hwanheide, S. 36, 173.
roß Schwansee, S. 75, 171, 207.
ein Schwansee, S. 75, 171, 207.
hen Schwarfs, R. 111, 151, 208.
ein Schwarfs, R. 97, 151.
chwartow, S. 36, 88, 173, 210.
chwarz, G. 108, 166.
chwarzenhof, G. 81, 158, 211.
chwarzenhof, R. 96, 149.
chwarzenhof, G. 100, 162.
chwarzerhof, G. 108, 166.
roß Schwaß, 112, 151.
leinSchwass, R. 47, 151.
chwasdorf, R. 96, 149.
chwastorf, G. 82, 158.
chwechow, S. 87, 155.
chweez, G. 92, 161, 180.
chweinekrug, R. 117.
chwenzin, G. 116, 158, 211.
chwerin, Altstadt, S. 28, 30, 59, 62, 82, 113, 116, 126, 140, 144, 168, 175, 176, 178, 179, 181, 187, 188, 191, 192, 193, 194, 195, 196, 200, 201, 204, 205, 210.
chwerin, Neustadt, S. 54, 55, 59, 62, 117, 126, 138, 140, 141, 168, 176, 178, 210.
hweriner See, 30, 178, 208, 210, 211.
t Schwerin, G. 97, 163, 211.
chwetzin, R. 95, 97, 149.
hwiesow, G. 42, 161.
chwießel, G. 95, 167.
chwiggerow, G. 94, 167.
chwinkendorf, G. 100, 162.
chwinz, G. 108, 160, 209.
edorf, auf Poel, R. 58, 175.
Seedorf, G. 100, 162, 209.
Seefeld, Forsthof, (Nusskrug), S. 17, 83, 156.
(Seefeld), Charlottenhof, S. 78, 156.
Seefeld, S. 76, 84, 156.
Seegrube, G. 92, 160, 209.
Seehof, S. 55, 156, 210.
Seelstorf, G. 108, 160.
Sellin, R. 80, 172.
Selow, R. 47, 169.
Selpin, R. 90, 148, 209.
Sembzin, G. 109, 163, 211.
KleinSembzin, G. 109, 163.
Semmerin, S. 15, 153.
Serrahn, G. 91, 160, 189, 209.
Settin, S. 7, 152.
Setzin, S. 84, 155.
Severin, G. 7, 92, 153.
Sibethenhof, G. 117.
Siebdichum, G. 103, 163.
GroßSiemen, R. 68, 146.
KleinSiemen, R. 68, 145.
Siemitz, G. 42, 161.
KleinSien, R. 54, 169.
Sietow, G. 108, 163, 211.
Sievershagen, R. 10, 146.
Sievershagen, S. 27, 171.
Siggelkow, G. 53, 72, 157.
Sildemow, R. 112, 151, 208.
Silz, G. 43, 97, 163, 211.
Slate, S. 25, 113, 158.
Söhring, S. 85, 159.
Soltow, S. 36, 173.
Solzow, G. 106, 166, 211.
Sommerstorf, G. 81, 82, 158.
Sophienberg, G. 167.
Sophienhof, G. 78, 163.
Sophienhof, R. 89, 149.
Sophienhof, G. 92, 153.
Sophienholz, R. 68, 145.
Sorgenfrei, S. 159.
Sparow, G. 97, 163.
SparowerMühle, S. 85, 152.
Speck, G. 82, 158.
Spendin, G. 108, 160.
Spitzkuhn, G. 106, 166.
Spornitz, S. 25, 157.
Spotendorf, G. 95, 148.
Spotendorf, G. 95, 161.
Sprengelshof, S. 88, 173.
HohenSprenz, G. 42, 161.
KleinSprenz, G. 42, 93, 161.
Spriehusen, R. 68, 145.
Stäbelow, R. 47, 146.

Digitized by Google

Starkow, R. 90, 149, 209.
AltStassow, R. 90, 149.
NeuStassow, R. 90, 149.
Stavenhagen, G. 48, 49, 59, 62, 100, 114, 135, 141, 166, 176, 178, 180, 193, 194.
Stavenhagen, AlteBauhof, G. 48.
Stavenhagen, NeueBauhof, G. 48, 166.
Stavenhof, G. 49, 166, 180.
Stavenow, S. 72.
Stechow, R. 89, 148.
Stecknitz, Fluß, 210.
Steder, S. 88.
HofSteffenshagen, R. 10, 146.
OberSteffenshagen, R. 10, 146.
NiederSteffenshagen, R. 10, 146.
Steffin, R. 114, 172, 208.
Steinbeck, R. 10, 146.
Steinbeck, S. 25, 157.
Steinbeck, G. 39, 160.
Steinbeck, S. 73, 171.
Steinbeck, G. 92, 160.
AltSteinbeck, S. 14, 170.
NeuSteinbeck, S. 14, 170.
Steinbrink, R. 68, 145.
Steinfeld, R. 50, 90, 151.
HerrnSteinfeld, S. 30, 156.
RabenSteinfeld, S. 30, 152, 210.
FräuleinSteinfort, S. 76, 156.
RütingSteinfort, S. 17, 75, 156.
TestorferSteinfort, S. 17, 75, 156.
Steinhagen, R. 68, 145.
Steinhagen, R. 68, 146.
Steinhagen, R. 80, 106, 169.
Steinhagen, G. 101, 162.
Steinhausen, R. 68, 147.
AltSteinhorst, R. 99, 150.
NeuSteinhorst, R. 99, 150.
Steinmannshagen, S. 71, 170.
Stellshagen, S. 76, 172.
Stepenitz, Fluss, 208.
Sternberg, S. 31, 62, 84, 113, 116, 127, 140, 147, 176, 178, 180, 184, 186, 187, 188, 191, 194.
SternbergerBurg, S. 116, 147, 208, 209.
Sternberger See, 209.
SternKrug, S. 26, 75, 171.
Steuermannskaten, S. 11, 154.
Stierow, R. 89, 167.
Stieten, S. 85, 147.
GrapenStieten, S. 76, 172.
GroßStieten, S. 76, 172.
Klein- und NeuStieten, S. 76, 172, 179.
Stoer, Fluss, 178, 210, 211.
Stofferstorf, S. 76, 147.
Stöllnitz, S. 14, 159.
Stolpe, S. 25, 157.
Stoltenau, S. 33, 155.
Stormstorf, R. 99, 148.
Stove, R. 26, 147, 207.
GroßStove, R. 112, 151.
KleinStove, R. 112, 151.
Stralendorf, S. 30, 154.
Stralendorf, S. 70, 112, 158.
Strameuss, R. 57, 175.
Strassen, S. 15, 153, 211.
Strenz, G. 42, 161.
NeuStrenz, G. 42, 161.
Stresdorf, S. 71, 170.
Stresendorf, S. 25, 157.
Striesdorf, G. 42, 161.
Striesenow, G. 94, 167.
Strietfeld, G. 79, 163.
Strietfeld, R. 90, 148.
Striggow, G. 95, 161.
Strohkirchen, S. 25, 155.
Strohkirchen, S. 27, 170.
GrosStrömkendorf, R. 26, 147, 207.
KleinStrömkendorf, R. 68, 145, 207.
Stubbendorf, R. 38, 149.
Stubbendorf, R. 99, 150.
Stuck, S. 13, 153, 211.
BarnerStück, S. 84, 156.
KirchStück, S. 30, 84, 156, 179.
Stuer, G. 78, 155, 178.
NeuStuer, G. 78, 155.
StuerVorwerk, G. 78, 155.
StuerscheVorderMühle, G. 78, 155, 211.
StuerscheHinterMühle, G. 78, 155, 211.
Stülow, R. 10, 116.
Stuthof, 111, 151, 208.
Subsin, G. 46, 93, 161, 209.
Sude, Fluss, 210.
Sudenhof, S. 20, 154, 210.
Sudenkrug, S. 20, 154, 210.
Sudenmühle, S. 32, 154, 210.
AltSührkow, R. 97, 149.
NeuSührkow, R. 97, 149.
Sukow, S. 7, 152, 211.
Suknw, G. 42, 159.
Suk(ow), G. 53, 157.
Sukow, G. 79, 155, 211.
Sukow, R. 97, 149.

Digitized by Google

Suckwitz, G. 79, 160.
Sülstorf, S. 30, 154.
Sülten, S. 30, 154.
Sülten, G. 49, 167.
Sülten, G. 56, 70, 83, 147, 208.
Sülze, R. 49, 59, 62, 136, 141, 150, 176, 188, 190, 192, 209.
Sülze, Salzwerk, R. 49, 150.
SonowerSülze, S. 12, 154.

T.

Tangrim, R. 90, 148, 210.
Tankenhagen, S. 17, 172.
Tannenhof, S. 28, 168.
Tannenhof, S. 79, 156.
Tannenfaten, R. 147.
Tarnewitz, S. 17, 172, 207.
Tarnewitzerhagen, S. 73, 74, 172, 207.
Tarnow, G. 49, 104, 164.
Tarnow, R. 52, 100, 169.
Tarzow, R. 80, 172.
Tatow, R. 66, 147.
Tatschow, R. 47, 152.
Techentin, S. 15, 153.
Techentin, G. 39, 160, 181.
Teldau, S. 36, 211.
Tellow, G. 95, 167.
Tempzin, S. 55, 56, 62, 69, 172.
Tenze, TenzerMühle, G. 42, 93, 167.
Teplitz, R. 57, 145.
Teschenbrügge, S. 88, 173.
Teschendorf, R. 99, 151.
Teschow, R. 6, 67, 145.
Teschow, S. 73, 171.
Teschow, G. 95, 162.
Teschow, R. 97, 149.
NeuTeschow, R. 6, 145.
Tesmannsdorf, R. 68, 145, 207.
Tessenow, S. 72, 158.
Tessenow, G. 95, 101, 162.
Tessin, R. 45, 136, 141, 148, 176, 188, 190, 205, 209.
Tessin, S. 37, 88, 174.
Tessin, S. 70, 173.
Tessin, S. 87, 159.
GrosTessin (Sien), R. 57, 175.
GrosTessiner (Siener) See, 54, 57.
GroßTessin, G. 79, 160.
KleinTessin, G. 79, 160.
KleinTessin, R. 99, 148.
Testorf, S. 26, 75, 171.
Testorf, S. 34, 159.
Teterow, G. 42, 59, 117, 136, 141, 167, 176, 178, 180, 189, 190, 193, 197, 205.
Teutendorf, R. 99, 150.
Teutenwinkel, R. 50, 62, 99, 151.
Tewswoos, s. TewsWoos.
Thelkow, R. 38, 90, 149.
Thorstorf, S. 17, 171.
ThorstorferMühle, S. 76, 171.
Thulendorf, R. 50, 98, 99, 150.
Thürkow, G. 42, 93, 97, 167, 180.
Thurow, R. 80, 173.
KleinThurow, S. 70, 170, 179.
Tieplitz, S. 84, 106, 148.
KleinTimkenberg, S. 87, 173.
GroßTimkenberg, S. 88, 173, 211.
Timmendorf, R. 58, 175.
Toddin, S. 31, 32, 62, 154, 181.
Todendorf, R. 96, 149, 180.
Tollensee, See und Fluß, 209.
Tollow, R. 57, 140.
Tolzin, G. 94, 167.
Törber, S. 27, 170.
Törberhals, S. 27, 170.
Torgelow, G. 82, 104, 158.
Tramm, S. 7, 153.
Tramm, S. 17, 74, 75, 171.
Trams, R. 80, 172.
GroßTrebbow, S. 84, 156.
KleinTrebbow, S. 84, 156.
Trebel, Fluss, 210.
Trebs, S. 20, 83, 86, 155.
KurzenTrechow, R. 80, 106, 169.
LangenTrechow, R. 80, 106, 169.
Treffentin, R. 98, 151, 209.
Treffow, S. 74, 171.
Treffow, G. 81, 102, 162, 209.
Triewalk, R. 114, 147.
Troja, G. 105, 166.
Trotzenburg, G. 103, 148.
Trotzenburg, 112, 158.
Tuckhude, S. 25, 157.
Turloff, S. 31, 153.
Tüschow, S. 87, 174, 210.
Tüzen, G. 49, 167.
Tüzen, R. 68, 145.
Twietfort, 22, 165.

U.

Ueberende, G. 82, 158.
Uelitz, S. 20, 154.
Uhlenbrock, R. 69, 145.
Ulrichshof, G. 81, 164.
Ulrichshusen, G. 100, 162.
Ulrikenhof, R. 54, 169.

Digitized by Google

Upahl, S. 17, 171.
GrosUpahl, G. 42, 161.
KleinUpahl, G. 108, 160.
Upöst, R. 38, 149, 209.

V.

Valluhn, S. 34, 159, 210.
Varchentin, G. 104, 166.
Groß Varchow, G. 104, 167.
Klein Varchow, G. 82, 167.
Veelböken, S. 71, 170.
Vellahn, S. 33, 88, 154, 155, 179, 180, 181, 182, 183, 185, 186, 191, 194, 195, 196, 200, 203, 204, 205, 206.
Ventschow, R. 80, 172, 210.
Venzkow, S. 56, 152.
Verklas, S. 11, 154.
Viecheln, R. 90, 148.
HohenViecheln, R. 23, 172, 208, 210.
NeuViecheln, R. 23, 172.
Groß- und KleinViegeln, R. 94, 161, 208.
Vielank, S. 11, 155, 210.
GroßVielen, G. 82, 164.
KleinVielen, G. 104, 164.
Vielist, G. 82, 102, 158.
KleinVielist, G. 82, 158.
Vier, Hof und Krug, S. 37, 173, 181, 210.
Vierburg, R. 117, 169, 208.
Viereckenhof, R. 115, 174.
Vieren, R. 99, 148.
Vietgest, G. 94, 167.
Vietlübbe, G. 22, 165.
Vietlübbe, S. 71, 170.
Vietow, S. 33, 159, 210.
Vietow, R. 99, 150.
Vietschow, G. 93, 167.
Viez, S. 34, 154, 210.
Viezen, R. 80, 106, 169.
Viezenhof, G. 117, 162.
Vilz, R. 38, 90, 148, 209.
Vimsow, G. 108, 150.
Vipernitz, G. 95, 148.
Vipperow, G. 51, 166, 211.
Vitense, S. 27, 170, 208.
Vogelsang, S. 26, 171.
Vogelsang, R. 67, 106, 145.
Vogelsang, S. 72, 156.
Vogelsang, R. 90, 148.
Vogelsang, G. 95, 168.
Vogtshagen, 111, 151.
GrosVogtshagen, S. 18, 172.
KleinVogtshagen, S. 18, 172.
Volkenshagen, S. 27, 170.
Volfenshagen, 45, 110, 111, 151.
Volkshagen, R. 45, 150.
NeuVolkshagen, R. 45, 150.
Volkstorf, S. 74, 172, 207.
Vollrathsruhe, G. 101, 162.
Volzrade, S. 87, 155, 210.
Vorbeck, R. 47, 152, 208.
Vorbeck, S. 70, 152, 208.
Vorderhagen, S. 36, 173.
Vortsahl, S. 86, 87, 154.
Vorwangern, R. 58, 175.
Vorweden, R. 10, 146.
Vorwerk auf Poel, R. 58, 175.
Vorwerk, R. 68, 145.
Vorwerk, S. 74, 172, 207.
Vorwerk, G. 101, 162.
AltVorwerk, R. 90, 148.
NeuVorwerk, R. 90, 148.
NeuVorwerk, S. 172.
Voßfeld, G. 101, 167.
Voßhagen, G. 101, 166.
Vosshütte, G. 49, 166.

W.

Wabel, S. 25, 157, 211.
Wackerow, G. 87, 167.
Wackstow, G. 106, 166.
Wagun, R. 38, 149.
Wahlstorf, G. 22, 155.
Wahrholz, S. 83, 156, 179.
Wahrstorf, S. 76, 171.
Wahrstorf, R. 112, 152, 208.
Wakendorf, R. 68, 145.
Wakenstädt, S. 14, 170.
Wale, Feldmark, G. 108.
Walkendorf, R. 90, 148.
Walkenhagen, R. 9, 146.
Walkmühle, Wismarsche, R. 115, 172.
Walkmühle, Malchowsche, G. 116, 163.
Walkmühle, Gadebuscher, S. 116, 170.
Walkmühle, Güstrowsche, G. 117.
Walkmühle, Malchiner, G. 117, 162.
Wallfisch, R. 58, 207.
Walow, G. 79, 163.
Groß Walmstorf, S. 76, 171.
Klein Walmstorf, S. 76, 171.
Walsmühlen, S. 32, 62, 154, 210.
Wamekow, S. 70, 153.
Wandrum, S. 30, 168.
DorfWangelin, G. 22, 165.
Klein- u. NeuWangelin, G. 43, 165.

Digitized by Google

Hohen Wangelin, G. 78, 109, 163, 209.
Wangern, R. 58, 175.
Wanzlitz, S. 15, 72, 153, 211.
Warbelow, R. 90, 148.
Wardow, G. 95, 104, 161.
Klein Wardow, G. 95, 161.
Waren, G. 49, 59, 116, 127, 140, 158, 176, 178, 185, 189, 194, 196, 197, 211.
Warenshof, G. 116, 158.
Warensche Alte Meierei, Theer-Ofen, Ziegelei, G. 116, 158.
Wendisch Waren, G. 39, 92, 160, 209.
Warin, S. 56, 62, 138, 141, 169, 176, 178, 181, 201, 203, 204.
Warin, Amts-Bauhof, S. 56, 169.
Klein Warin, R. 57, 175.
Warkstorf, R. 114, 146.
Warlitz, S. 84, 155.
Warlow, S. 25, 155, 210.
Warnekow, S. 27, 170.
Warnemünde, 10, 116, 146, 208.
Warnitz, S. 30, 156.
Warnkenhagen, S. 18, 75, 171, 207.
Warnkenhagen, G. 42, 95, 167.
Warnkenhagen, R. 54, 175.
Warnow, S. 18, 171.
Warnow, R. 52, 169, 208.
Warnow, Fluss. 116, 178, 208, 209.
Warrenzin, R. 38, 149.
Warsow, S. 20, 154.
Warsow, R. 43, 149, 209.
Waschow, S. 87, 159.
Wasdow, R. 38, 89, 90, 148, 210.
Wattmannshagen, G. 42, 92, 168.
Webelsfelde, S. 84, 156.
Weberin, S. 70, 152.
Wedendorf, S. 71, 170.
Wehnendorf, R. 98, 150.
Klein Wehnendorf, R. 99, 150.
Weinberg, G. 42, 159.
Weisin, G. 79, 156, 211.
Weisse Krug, S. 56, 147.
Weitendorf, auf Poel, R. 58, 175.
Weitendorf, S. 56, 85, 147, 180, 208.
Weitendorf, S. 76, 147.
Weitendorf, R. 87, 167.
Weitendorf, R. 91, 162.
Weitendorf, G. 95, 164, 180.
Weitendorfer See, 209.
Weitendorfer Zoll, S. 56, 173.
Weitenfeld, S. 36, 173.
Welschendorf, S. 28, 170, 208.
Welzin, S. 18, 172.
Welzin, S. 78, 156.
Groß Welzin, S. 84, 159.
Klein Welzin, S. 84, 159.
Wendelstorf, R. 6, 145.
Wendelstorf, S. 76, 84, 156, 208.
Wendfeld, S. 56.
Wendfeld, R. 99, 150.
Wendhof, G. 97, 106, 163, 211.
Wendischhagen, G. 103, 162, 209.
Wendischhof, S. 83, 156.
Wendisch Weningen, S. 11, 154, 210.
Wendorf, S. 56, 169, 208.
Wendorf, S. 70, 152.
Wendorf, S. 75, 156.
Wendorf, G. 77, 96, 160.
Wendorf, G. 82, 164.
Wendorf, G. 94, 162.
Wendorf, G. 95, 161.
Wendorf, G. 97, 163.
Wendorf, R. 99, 150.
Hinter Wendorf, R. 114, 147, 207.
Mittel Wendorf, R. 114, 147, 207.
Neu Wendorf, R. 89, 99, 150.
Vorder Wendorf, R. 114, 147.
Werder, G. 22, 156.
Werder, G. 79.
Werder, G. 97, 163, 211.
Werder, G. 103, 163.
Neue Werder, 116, 175, 208.
Werderhof, S. 56, 172.
Werle, S. 72, 153.
Weselsdorf, S. 25, 153.
Weselin, S. 84.
Wesselstorf, G. 96, 148.
Wessentin, G. 22, 155, 211.
Wessin, S. 69, 70, 152.
Westenbrügge, R. 66, 69, 145.
Westhof, R. 6, 145.
Wichmannsdorf, S. 18, 172, 207.
Wichmannsdorf, R. 69, 145.
Wichmannshof, R. 117.
Wickendorf, S. 55, 156, 210.
Wiebendorf, S. 88, 174, 210.
Wiek, G. 42, 152, 208.
Wiendorf, R. 47, 48, 152, 208.
Wieschendorf, S. 76, 172.
Hohen Wieschendorf, S. 76, 171, 207.
Wietow, R. 80, 147.
Wildkuhl, G. 106, 165.
Wilhelminenhof, G. 69, 106, 169.
Wilhelmshof, S. 85, 147.
Wilhelmshof, R. 91, 147.

Digitized by Google

Wilkenhagen, S. 73, 170.
Willershagen, 111, 150.
Wilmshagen, R. 45, 151.
Wilmstorf, S. 76, 172.
Wilsen, G. 22, 155.
Wilsen, R. 48, 146.
Wilsen, G. 91, 160.
WilserHütte, G. 91, 160.
WilserMühle, G. 22, 155.
Windfang, G. 93, 161.
Windfang, G. 160.
Winkelhof, G. 106, 166.
Wipersdorf, S. 56, 173.
Wisch, R. 115, 147.
Wischuer, R. 6, 145.
Wismar, R. 23, 57, 58, 62, 117, 138, 139, 141, 174, 178, 179, 183, 184, 191, 192, 193, 194, 195, 200, 204, 205, 207, 208.
Wittenbeck, R. 10, 146.
Wittenburg, S. 32, 33, 59, 62, 85, 113, 128, 140, 158, 159, 176, 178, 179, 180, 183, 186, 191, 195, 200, 204, 205.
Wittenförden, S. 30, 168.
Witzin, S. 31, 147.
Wöbbelin, S. 25, 157, 179.
Wodorf, R. 26, 67, 147, 207.
Woeten, G. 22, 156.
Woez, S. 33, 159.
Woggersin, G. 101, 164, 209.
Wohlenberg, S. 74, 171, 207.
Wohlenhagen, S. 73, 171.
Wohrenstorf, R. 91, 98, 162, 209.
Woitendorf, S. 28, 170.
GrosWokern, G. 42, 168.
KleinWokern, G. 42, 168.
NeuWokern, G. 42, 168.
Wokrent, R. 100, 169.
LevekendorferWoland, G. 46, 94, 161.
WeitendorferWoland, G. 95, 161.
Röbelsche Wold, G. 117, 150, 211.
Warensche Wold, G. 116, 158, 211.
Wolde, S. 76, 147.
KleinWolde, S. 113, 159.
Woldhof, S. 87, 159.
GrosWoldhof, S. 33, 159.
Woldmühle, S. 33, 159.
Woldzegarten, G. 79, 163.
Wolfsberg, R. 98, 150.
WolfsbergerMühle, R. 99, 148.
Wolken, R. 53, 169, 209.
Wolkow, R. 91, 149, 209.
GroßWoltersdorf, R. 115, 147.
KleinWoltersdorf, R. 115, 147.
Woltow, R. 91, 148.
Wölzow, S. 87, 159.
HohenWoos, S. 12, 155.
ProbstWoos, S. 13, 154.
TewsWoos, S. 12, 83, 86, 155.
Woosmer, Hof, S. 12, 155, 210.
Woosmer, Dorf, S. 12, 154, 210.
WoosmerscheMühle, S. 12, 154, 210.
Woosten, G. 39, 92, 160, 209.
WoosterHeide, G. 209.
WoosterTheerOfen, G. 39, 92, 165.
Wöpkendorf, R. 91, 150.
Woserin, S. 31, 84, 148.
Wotenitz, S. 18, 171, 208.
Wotrum, G. 96, 168.
Wozeten, G. 104, 161.
Wozkfel, S. 72, 156.
Wredenhagen, G. 50, 51, 62, 104, 114, 165, 211.
Wredenhagen, Bauhof, G. 50, 165.
Wredow, G. 102, 163.
Wulfsahl, S. 25, 157.
KlosterWulfshagen, R. 98, 110, 150.
RostockerWulfshagen, R. 45, 110, 150.
GroßWüstenfelde, G. 94, 167.
KleinWüsteufelde, R. 38, 149.
NeuWüstenfelde, R. 38.
Wüstenmark, S. 18, 75, 156.
Wüstenmark, S. 30, 168.
(Kirchdorf) Wustrow, R. 44, 151.
Wustrow, R. 69, 145, 207.
KleinWustrow, R. 69, 145, 207.
Wustrow, G. 103, 164, 209.

Z.

Zachow, G. 53, 157.
AltZachun, S. 20, 154.
NeuZachun, S. 20, 154.
Zahren, G. 43, 165.
Zahren, G. 82, 164.
Zahrensdorf, S. 37, 88, 174, 181, 210.
Zahrensdorf, S. 56, 172.
Zapel, S. 8, 153.
Zapel, S. 87, 154.
Zapkendorf, G. 96, 161.
Zarchelin, G. 43, 165.
Zarfzow, R. 57, 145.
Zarnekow, R. 38, 149.
Zarnekow R. 115, 147.

Digitized by Google

anz, R. 99, 148.
in, S. 33, 34, 60, 62, 159, 210.
in, Bauhof, S. 33, 159.
dorf, S. 70, 173, 208.
R. 48, 152, 208.
dorf, G. 46, 94, 161.
n, S. 27, 170.
G. 96, 160.
n, R. 53, 169, 209.
w, G. 51, 105, 165.
, R. 53, 169, 208.
, G. 70, 106, 169.
sen, S. 30, 156, 179.
ich, G. 39, 160.
f, G. 104, 162, 209.
of, S. 116, 153.
of, G. 117, 162.
rug, S. 172, 207.
see, 55.
werder, S. 30, 168, 210.
ndorf, S. 15, 157.
, G. 51, 106, 166, 211.
erhagen, G. 94, 167.
, S. 76, 147, 207.
rf, G. 92, 167.
Zierzow, S. 15, 157.
Zierzow, G. 106, 163, 211.
Ziesendorf, R. 100, 152.
Zieslübbe, S. 8, 72, 153.
Zietlitz, S. 8, 152.
Zietlitz, G. 91, 104, 160, 209.
Ziggelmark, S. 33, 159.
Zippendorf, S. 113, 168, 210.
Zippfeld, S. 72, 171.
Zipphusen, S. 72, 171.
Zislow, G. 77, 163, 211.
Zittow, S. 55, 82, 173.
Zolkendorf, G. 87, 167.
Zolkow, G. 39, 156, 208.
(Zuckelrade), S. 13.
Zühr, S. 87, 159.
Zülow, S. 82, 154, 210.
Zülow, S. 85, 147, 209.
Zurow, R. 80, 172, 181.
Züsow, R. 58, 147.
Züsower Forsthof, Züsower Ziegelei, } R. 58, 175.
Zweedorf, R. 6, 145.
Zweedorf, S. 37, 173, 210.
NeuZweedorf, S. 37, 173.
Zwiedorf, G. 100, 167.

Digitized by Google

Berichtigungen.

Pag. 87. muss es heissen bei Waschow: Kammerherrn von Graevenitz Erben.
— — bei Ivenack fällt das Wort: Flecken — fort.
— 95. bei Weitendorff und Dudinghausen: Kammerherr Gustav von Vieregg.
— 96. bei Wotrum: Herrmann Engel.

Digitized by Google

Inhalt
des zweiten Theils.

logisches Verzeichniss:	Seite
) Deutscher Bund	1
) Auswärtige Staaten	XXVI
) BundesVersammlung	XXXIV
enburgSchwerinsche Topographie	1

Erste Abtheilung.

erliche Topographie	3
DomänenAemter	4
A) Herzogthum MeklenburgSchwerin	5
B) Herzogthum MeklenburgGüstrow	34
C) In der Stadt Rostock	51
D) Fürstenthum Schwerin	51
E) Herrschaft Wismar	57
F) Herrschaftliche Monopolien	58
G) Nahrungsstand der DomanialFlecken	59
H) Uebersicht der Bestandtheile der Domainen	61
I) DomanialHufenstand	62
Ritterschaftliche Güter	63
A) des Herzogth. Schwerin, Meklenburgscher Kreis	66
B) des Herzogthums Güstrow, Wendischer Kreis	88
C) (Fürstenthum Schwerin)	106
D) Uebrige Landbegüterte	107
E) Kämmerei- und OeconomieGüter	112
F) Ritterschaftlicher Hufenstand	113
G) Wismarsche Landgüter	114
H) Uebersicht der Gutsherren und ihrer Besitzungen	115
I) Ritterschaftl. BrandSocietät *I. Tabelle* zu K) Mekl.Schwerinsche HagelAssecuranz *II. Tabelle* L) Mekl.Schwer.MobiliarBrandAssecur. *III. Tabelle* M) Mekl. Feuer- u. HagelVersich.Verein zu Güstrow *IV. Tabelle*	115
II. Städte: StadtGüter	116
A) SeeStadt Rostock	118
B) LandStädte des Meklenburgischen Kreises	120
C) LandStädte des Wendischen Kreises	129
D) Städte des Fürstenthums Schwerin	137
E) SeeStadt Wismar	138
Städtisches Cataster	140

Digitized by Google

Zweite Abtheilung.

	Seite
Kirchliche Topographie und Bevölkerung	143
I. Hofgemeinde	144
II. MeklenburgRostocker Superintendentur	145
III. Parchimscher KirchenKreis	152
IV. Güstrower KirchenKreis	159
V. SchwerinMeklenburger Superintendentur	168
VI. Wismarsche Superintendentur	171
VII. Stadt Rostock	175
VIII. Reformirte Gemeinden	175
IX. Katholische Gemeinden	175
X. JudenGemeinden	176
Bevölkerungs-, Geburts-, Sterbe- und Ehelisten, *V. Tabelle* zu	176

Dritte Abtheilung.

Militairische Topographie	177

Vierte Abtheilung.

ReiseTopographie	179
I. KunstStrassen	179
II. PostStrassen	181

Fünfte Abtheilung.

Natürliche Topographie, Hydrographie	207
PersonenRegister der Gutsbesitzer etc.	213
OerterRegister	219

Digitized by Google

Digitized by Google

Digitized by Google

Digitized by Google